DOĞRU
BİLGİ
BANKASI
YAYINLARI

Yazen Hoca

KENE İMPARATORLUĞU-2
SOYKIRIM BARONLARI

KENE İMPARATORLUĞU-2

Yazen Hoca

SOYKIRIM BARONLARI

Birinci cilt

Doğru Bilgi Bankası Yayınları

Eser Adı
KENE İMPARATORLUĞU - 2
SOYKIRIM BARONLARI

Yazar
Yazen Hoca

Metin Editörü
İlknur Peker

Dizgi Mizanpaj
Yaşar Özer
ozer.yasar@gmail.com

Kapak
Ömer Toruloğlu

1. Baskı, Mart 2023

ISBN
978-605-69196-1-9

Tür
Akademik Yayınlar / Dünya Tarihi

Yayınevi Bilgileri
Doğru Bilgi Bankası Yayınları
İSTANBUL

Dağıtım
+90 536 688 01 56 / WhatsApp

Her Türlü Yayın Hakları Yazen Hoca'ya Aittir.
2023

İÇİNDEKİLER

Ravlinson Hakkında 1
Önsöz 3

BÖLÜM 1
SOYKIRIM DOKTİRNİ

Soykırım Baronları 5
Soykırım Yöntemleri 9
Evrim Teorisi 12
Soykırım Baronları Tarikatları 13
Soykırım Baronları ve Timleri Tarihi 23
Kuvayı Milliye Baronları ve Timinin Uygulamaları 37
Tarihimizde Soykırım Baronları ve Timleri 77
Kurtuluş Savaşında Görevli Soykırım Baronları ve Timleri 95
Soykırım Baronlarının Bağlantısı Olan Kurumsal Yapılar 113
Osmanlı Devleti'nin Yıkılışı Yahudi Egemenliğinin Kuruluşunda
Soykırım Baronlarına Destek Veren Devletler 122

BÖLÜM 2
TARİHİMİZDE SOYKIRIM SÜRECİ

Tanzimat Fermanı 125
Tapu Yasası 132
Kırım Savaşı 134
93 Soykırım ve Sürgünü (93 Harbi) 139
Komitacılar ve Meşrutiyetin İlanı 144
Hareket Ordusu ve Osmanlı Devletinin Gasp Edilmesi 145
Libya Soykırım Stajı 158
Balkan Müslüman Soykırımı 172
1913 Darbesi 180

BÖLÜM 3
1. DÜNYA SOYKIRIM OPERASYONU

Çanakkale Soykırımı 184
Çanakkale Soykırımının Kurmay Subayları 191
Mustafa Kemal Çanakkale'de 199
Sarıkamış Soykırımı 214
Filistin-Sina Soykırımı 224
Yemen Soykırımı 243
Galiçya Soykırımı 245
Irak Soykırımı 248
Kut-ul Amare Yalanı 257
Azerilerin Katledilmesi 264
Zengezur Soykırımı ve Koridoru 268

BÖLÜM 4
DÜNYA'DA ve TÜRKİYE'DE BÜYÜK YALANLAR

Önsöz 273
Kimlik Yalanı ve Kimlik Katliamı 275
Milli İrade 278
Sosyalleşmek 282
Demokrasi 283
Kadın Hakları 285
Tarih 288
Komşularımız ve Düşmanlarımız 291
Egemenlik Milletindir 293
Aydınlanma Çağı Yakın Çağ 295
Dünyada Gazeteci 296
Dünya'da Medya 296
Akademisyen 298
Analitik Düşünce 302

Dünya'da Parlamenter Sistem 303
Aydın 308
Vahdettin Vatan Hainidir İngiliz Ajanıdır İngiliz Gemisine Bindi Kaçtı 308

BÖLÜM 5
KURTULUŞ SAVAŞI SENDROMU

Malta'da Koruma Altına Alınan Kadrolar 311
Kurtuluş Savaşı Hazırlıkları 316
Bandırma Vapuru Yolcuları 346
Sivas Kongresi ve Ankara Meclisine Kümelenen Daimî Üyeler 354
Erzurum Kongresi 358
Sivas Kongresi 360
Mustafa Kemalin Ankara'ya Gelişi ve Meclisin Açılması 368
Kafkas Setti ve Kafkas Federasyonu 375
İnönü Savaşları 382
Sakarya Savaşı 390
Büyük Taarruz 396
İzmir Yangını 426
Şehirlerin Kurtuluşu 448

BÖLÜM 6
TÜRKİYE'DE ve DÜNYA'DA BÜYÜK DOĞRULAR

Önsöz 473
Ayrıştırma 473
Soykırım Baronları ve Timlerinin Güzide! Evlatlarını Nasıl Tanırız 475
Türkiye'nin Sosyal Yapısı 477
Türkiye Dünyanın En Zengin Ülkesidir 479
Türkiye Dünyanın En Stratejik ve Jeopolitik Öneme Sahip Ülkesidir 480
Dünyada Put İmparatorlukları ve Cumhuriyetleri 481
Beyin Kontrolü 483
Dünyayı Yönetenlerin Meziyetleri 484

Diyet 486
Dünya Put İmparatorluğunda En İyiler 487
Varoş Getto 489
Dünya'da ve Türkiye'de Ölüm Nedenleri 490
Dünyada ve Türkiye'de İllüzyon 493
Dünya'da Devlet Modelleri 496
Yapay Cumhuriyetin Doğuşu 502
Cumhuriyet Fazilettir 506
Cumhuriyetin Yüz Yıllık Kazanımları 508
Dünya'da Katillerin Asaleti 514
Yapay Din Milliyetçilik 516
Atatürk 521
Atatürk'ün Hayatı 522
Atatürkü Sevenler 526
Atatürk'e Muhalif Olanlar 529
Atatürkün Dava Arkadaşları 533
Atatürk Crowley Kimdir 542
Atatürkün Sosyal Hayatı 545

BÖLÜM 7
ARAKIN ÇOCUKLARI

Mehmet Akif Ersoy 562
Necip Fazıl Kısakürek 562
Cevat Rifat Atilhan 565
Nazım Hikmet 567
Sabahattin Ali 568
Orhan Kemal 568
Yaşar Kemal 571
Uğur Mumcu 574
Yalçın Küçük 579
Arakın Çocukları (Şiir) 581

LORD CURZON (İntiltere Başbakanı)

Siyonist yahudi, Anadolu'da Müslüman Türklerin topyekün katledilmesini savunan adam. Bu konu ile ilgili özel temsilcisi casus damadı Alfred Ravlinson'dur.

Alfred Ravlinson Erzurum kongresinden sonra Atatürk İle 3.5 saat görüştü. Atatürk Sivas'a hareket ettikten sonra, Erzurum'da kalan Ravlinson Kazım Karabekire KAFKAS SETTİ için baskı yaptı. Aynı baskıyı Sivas kongresinin daimi delegeleri Müslümanlara intikam duygusu besleyen Karl Detroit torunu Ali Fuat Cebesoy, babası İsmail Fazıl paşa ve diğer yabancı delegeler de yaptılar. Bu ekibin amacı

anadoluda savaştan ölmeyen erkekleri, sözde Sovyet Rus tehlikesine karşı seferberlik ilan edip Kafkas seferine çıkarmak idi. Anadolu'da çok az sayıda cepheden dönen Müslüman Türk erlerini zemheride Kafkaslara sürmek sözde Kafkasları Sovyet işgalinden korumak yalanı ile öldürmek istediler. Anadolu yetişkin Müslüman erkekten boşalınca geriye kalan çocuk kadın kız yaşlı siviller, isminin önüne Çerkez lakabı takmış ezoterik gizli putperest Kuvayı Milliyeci soykırım timleri tarafından topyekün katledileceklerdi. Böylece tapınakçıların yüz yıllardır hayalleri "Türklerin Anadoluda topyekün imha planı" gerçekleşmiş olacaktı. Yerine Çerkez maskesi altında bir İsrail yahudi devleti kurulacaktı. Kafkas Seferine ve Settine Kazım Karabekir ve Deli Halit paşanın karşı çıkması ile topyekün Müslüman Türk soykırımını yapamadılar. Sivas'da kendilerini gizliyen yahudi gizli intikam baronları Ali Fuat Cebesoy paşa, babası İsmail Fazıl paşa ve ekibi hayal kırıklığına uğradı. Hatta batıda katliam için bekliyen soykırım çeteleri uzun süre beklediler. Bu kırım operasyonun yapmaya cesaret edemiyen ABD, İngiltere, Fransa ve Rusya bunun Yerine Türklerin kul köle; yahudinin ise tanrı sahip olduğu bir sistem kurulmasına karar verdiler. İngiliz casus Ravlinson Kafkasları işgal eden İngiliz güçleri ile Sivas kongre üyeleri arasında bağlantıyı sağladı. Ravlinson TİFLİS İngiliz karargâhından silahların, Sivas'a nakli ile görevli idi (bak İngiliz Derviş, Aubrey Herbert, Mehmet Hasan Bulut). Bu bilgiyi yine bir İngiliz casus olan İttihat Terakkinin başkanı Aubrey Herbert'ten öğreniyoruz. Kazım Karabekir'in "Paşaların Kavgası" kitabının orijinal baskısında, Ravlinson ve Sivas'da gizli cumta Kafkas setti dayatmasını okuyabilirsiniz. Burada Sivas ile olan telgraf yazışmalarında belge olarak sunulmuştur. Bu belge niteliğinde kitap çok sayıda baskı ve versiyonu yayınlanmış, son nüshası uydurulmuş romana dönmüştür. Anadoluda müslüman Türk ırkının topyekün imhası planı olan KAFKAS SETTİ proje ve tuzağına önemli oranda engel olan Deli Halit paşa mecliste sırtından hançerlenerek öldürülmüştür. Kazım Karabekir paşa idama mahkum edilmiş özel afla kurtulmuştur. Mason tarikatı soykırım baronları "Kafkas Seti"ni engelleyenlerden intikam almışlardır.

ÖNSÖZ

Bu kitap beyninden yakalanmış modern kölelerin uyanış bildirgesidir. Kitabın adı ve içeriği gereği, şu gerçeği öncelikle belirtmeliyim;

Türkiye'de günümüzde ve tarihte yaşayan Müslüman Türklerin, Kürtlerin, Alevilerin, Sünnilerin, Hıristiyanların, Ermenilerin, Rumların, Tevrat'a inanan Ortodoks Musevilerin bu kitapta bahsedilen Soykırım Baronları ve timleri ile alakaları yoktur. Bu milletlerin, dinlerin mezheplerin kutsal kitabında ve geleneğinde soykırım öğretisi yoktur. Bu ırk ve din mensuplarının hiç birisi soykırım suçlusu değildir. Müslüman Türklere, Kürtlere ve hristiyanlara Soykırım suçu yükleyen devletler ve içimizdeki uzantıları ezoterikler suçludur. Müslüman Türkler, Kürtler hristiyan Ermeniler, Rumlar, Süryaniler Soykırım mağdurudurlar. Bu kitabın misyonu, bu doğru ve gerçeği ortaya çıkarmaktır.

Bu kitabın son sözünü, "ÖNSÖZ" olarak okurlarıma sunmayı faydalı gördüm. Tüm okurlarıma dilek ve temennilerimdir; Sizi birbirinize düşman edenlere rağmen, sizi birbirinize kırdıranlara rağmen, binlerce yıllık kadim dostlarınız Hıristiyanlarla, Müslümanlarla Alevi ve Sünnilerle barışın. Barışmak sizi huzura götürecektir. Tüm gizli ve sinsi kötülükleri def edecektir.

Kaybettiğiniz komşularınız, Ermeniler, Rumlar, Süryaniler, Kürtler, Türkler binlerce yıl yerel zenginliğiniz olmuştur. Tekrar kazanmayı deneyin.

Tarihi, savaş ve kavga tarihi olarak ezberleten, insanlık ve medeniyeti unutturan, atalarına hakaret eden ve küfreden tarih kitaplarının zehirinden kendinizi ve çocuklarınızı koruyunuz.

Aklınızla barışınız. Aklınızı askıya alan tüm unsurlara itibar etmeyiniz. Slogan ve illüzyondan kurtulmaya çalışınız.

Sizi değerlerinizden soyup, savunmasız bırakanlar dostlarınız değildir. Ailenizle ve ırkınızla barışın. Irkçılık yapıp, ırksal değerlerinizi imha edenlere, geleneğinizi çökerten ezoteriklere itibar etmeyiniz.

Kişisel ve sosyal hazineniz, sosyalleşme kurum ve setlerinizi yasaklayan zihniyeti sorgulayınız. Düşünme ve hissetme setlerinizi tekrar donanmaya çalışınız.

Analitik düşünmenizi yasaklayan tabu ve dikteleri beyninizden sökünüz.

Köklerinizle, atalarınızla, doğru tarihle tanışınız, ama'sız barışınız. Beyniniz ve ruhunuz üzerindeki baskı ve zulmü görün, kabulleniniz.

Yalan ve yanlış bilgileri beyninize enjekte eden medya ve kurumlara karşı tedbirli olunuz.

Şeytanı rehber kabul eden, Melek yüzlü, dürüst görünümlü vekalet savaşcılarının tuzağına düşmeyiniz.

Bu kitap, soykırım imanı ve soykırım uygulamasına karşı olanlar için yazılmıştır. Diğer bir ifade ile piramidin tepesi ve derinlerdeki Firavunların boyunduruğundan kurtulmak isteyenler için açılan kapıdır.

"Kur'an'da Hıristiyanları ve Musevileri dost edinmeyiniz", yalan ve iftirasına inanmayınız. Din adı altında, dine ve dindarlara zulmedenlere itibar etmeyiniz. Kuranda "Hıristiyanları ve Musevileri veli edinmeyiniz" buyrulur. Veli ve dost tamamen farklıdır.

Yüz yıldır Ölüm Baronlarının beyninize kazıdığı çivileri, prangaları sökünüz. Yalanları ve Doğruları öğreniniz, biliniz, duyunuz, bilinç haline getiriniz.

BÖLÜM 1

SOYKIRIM BARONLARI

Kendi egemenliği, sultası, serveti uğruna kendinden olmayan bir ırkın, din, tarikat, mezhep veya grubun topyekûn katledilmesine, soykırım denir. Çağımızda zengin firavunist putperest azınlığın egemenliğe giden yolda zevk ve heyecanla uyguladığı bir yöntemdir. Milletler birbirini boğazladığı oranda huzur bulan bir gizli dinin ve tarikatın güç ve iktidar kaynağıdır.

Son yüz elli yıldır dünyayı soykırımcılar yönetmektedir. Bunların ortak özellikleri; aynı maskeleri ve yalanları kullanmaları, her ülkede ve dünyada organize olmalarıdır. Kendilerinin dışında organize olunmasına izin vermezler. Tüm dünyada tek bir aile gibi dayanışma içindedirler. Tüm menhus emelleri uygulamaları gizlidir.

KABALA DİN KİTABINDA; "Ve rabbiniz ve tanrınız, düşmanlarınızı önünüze çıkardığı zaman, der. 'Onları mahvedin, tamamen yok edin, onlarla anlaşma yapmayın ve onlara hiç acımayın. Efendiniz tanrınızın size gönderdiği bütün insanları öldürün. Sakın merhamet etmeyin... Rabbiniz tanrınızın size miras olarak verdiği... Şehirlerde nefes alan hiçbir şey bırakmayın onların hepsini yok edin. Bu tanrının emrettiği savaştı", yazar.

1101'de, 1. haçlı seferinde Kudüs'e giren Tapınakçı Pagan soykırım Timlerinin Müslüman ahaliye yaptıkları katliamı anlatan zafer ve övgü mektubu;

"Hiç kimseyi ayırt etmeden önlerine çıkan bütün düşmanları yere serdiler. Her yerde dehşetli bir katliam vardı, her yer kesik kafa yığınlarıyla doluydu, öyle ki çok geçmeden öldürülenlerin bedenleri üzerinden atlamadan bir yerden bire yere gitmek imkânsızdı... Dehşete düşmeden bu kadar çok ölüye bakmak mümkün değildi. Her yerde insan vücudu parçaları vardı ve yer kanla kaplı idi. Herkeste dehşet uyandıran tek şey başsız bedenlerin ve her yere dağılmış kol ve bacakların görüntüsü değildi. Bundan daha korkunç olan, üzerlerinden kan

damlayan galip askerlere bakmaktı. Bu, karşılarına çıkan herkesi dehşete düşüren meşum bir görüntü idi. Sadece mabedin duvarları dâhilinde on bin Müslüman'ın can verdiği nakledilmektedir."

Laik Fransız devrimci Mason üstadı Marat: "500 veya 600 kafa sizin dinginliğinizi, özgürlüğünüzü ve mutluluğunuzu sağlayacak. Şimdi 10 000 (on bin) kelleye ihtiyaç var. Belki gelecek sene 100 000 (yüz bin) kelle koparılması gerekli olacak." ('Masonların Saklı Tarihi', s.155.)

Kabalist Hümanist Manifesto'nun insanlığı geride bırakan veya çatışmaya sürükleyen etkenin dini inançlar olduğu şeklindeki çarpık iddiası, tarihsel tecrübelerle çürümüştür. Hümanistler, dini inançlar ortadan kaldırıldığında insanlığın mutluluk ve huzur bulacağını öne sürmüşler, oysa bunun tam aksi yaşanmıştır. I. Hümanist Manifesto'nun yayınlanmasından 6 yıl sonra patlak veren II. Dünya Savaşı, tamamen din dışı bir ideoloji olan faşizmin, komünizmin ve kapitalizmin insanlığa getirdiği felaketlerdir. Hümanist ideolojiler, önce Sovyetler Birliği'nde, ardından da Çin, Kamboçya, Vietnam, Kuzey Kore, Küba ve çeşitli Afrika ve Latin Amerika ülkelerinde insanlığa eşi benzeri görülmemiş bir soykırım yaşatmış, toplam 120 milyon insanın hayatına mal olmuştur.

Tapınakçıların dinler dediği, İslam, Hıristiyanlık, Museviliktir. Hümanizm maskesini kullanan Kabalist Firavuncu Pagan dini ve Tarikatı Masonluk, kendinden olmayanlara savaş açmıştır. Tüm kötülüklerin kaynağı, kendilerini Tanrı kabul eden bu menfur din ve tarikattır.

Dünyanın en güçlü devletleri soykırım yapmıştır. Günümüzde tüm dünyayı soykırımcı devletler yönetmektedir. ABD, İngiltere, Rusya, Çin, Almanya, Fransa, İtalya savaş maskeli soykırımların gerçek failleridir. Soykırım, zayıf kimsesiz ve çaresiz toplum ve milletlerin işi değildir. Süper güç denilen mason tarikatı devletleri birinci dünya savaşı, ikinci dünya savaşı, soğuk savaş denilen soykırımlarda başrol oynamışlardır.

Günümüzde soykırım baronları ve timleri, soykırıma karşı

olduklarını söylerler. Terör de aynıdır. Dünyada terörle en fazla sözde savaşan ülke ABD'dir. Gerçekte, terör ve soykırıma en fazla destek veren ve uygulayan devlet ABD'dir. Günümüzde soykırıma uğramayan tek topluluk ezoterik Yahevci Yahudilerdir. Almanya'da ve Doğu Avrupa'da soykırıma uğrayanlar, ezoterik Yahudiler değil, Rahmani Kitâb-ı Mukaddes'e inanan Musevilerdir. Soykırım yapanlar ise Yahevci Firavunist Yahudilerdir. Hitler, "Thule" yani Alman İllüminati üyesi Yahudi'dir. Stalin, Gürcü değil, Roma Cizvit mezunu, kendisi ve tüm kurmayları Yahudi'dir. Mussolini ve ilham aldığı Helena Petrovna Blavatsky Yahudi'dir.

Dünyada soykırımı piramidin tepesindeki gizli İllüminati ve Mason Tarikatı ezoterik Oligarklar yapmaktadırlar. Ezoterik yani gizli olmasalar, soykırım yapmaya güçleri yetmez.

Tarihte en iyi Soykırımcılar; kurbanlarına ağıt yakan, onları kurtardığını iddia eden Soykırımcılardır!

Kur'an'da 'biz sizi farklı ırklarla yarattık bu sizin iyiliğiniz içindir" (Bakara Suresi) buyrulur.

Oysa dünyayı yöneten Mason Mabetlerinin kutsal kitabı Kabalada Paganların seçilmiş tanrı ırk olduğunu, kendilerinden olmayanları kurban etmenin hak olduğunu vaaz eder.

Filozof diye yutturulan gerçekte sülalece Haham olan kabalist Darvin, "Toplumlar arası çatışma ve imha doğaldır. Bu, maymun ırkında da böyledir. Maymun türleri kendi türünden olmayan diğer maymun türlerini topyekûn imha eder. İnsan da maymunun gelişmiş evrim geçirmiş şeklidir. Bu nedenle insan ırkının evrimini tamamlamış olanları yani Yahudi Paganların diğer ırklara soykırım yapmaları haktır" der. Evrim teorisi "soykırımın" hak ve bilimsel doğru olduğunu ispatlayan teoridir.

Soykırımlar, maymundan insana miras kalmamıştır. Darvin ve tarikatının şekillendirdiği Kabalist doktrin ve ilkeleri ve sistemleri; faşizm, sosyalizm ve kapitalizmin ruhsal ve geleneksel değerlerinden soyutlanana insanlara giydirilen kölelik elbiseleridir. İnsanların egemenlik uğruna birbirlerini boğazlamasın sağlayan sığınak ve sistemlerdir.

İlahi dinlerin varlığı mantık ve akla dayanır. Mantığın bittiği yerde devam eder. Diğer ifade ile doğanın sırları ve disiplini hakkındaki bilinmezliğin tarifini din yapar. Bu tarifin adı hikmettir. Hikmet insan beyni ve ruhunun en büyük sığınağıdır.

Sosyalleşme kurumlarını kaybeden veya sosyalleşme kurumları yasaklanan toplumlar, duygusal ve geleneksel yapılarını da kaybeder. Egemenliğe teslim olurlar. Soykırımcılara teslim olurlar. Semavi dinler ve cemaatler; değerleri ve demokrasiyle yaşayan toplumlarla barışıktır. 20. yüzyılın dikta ve egemenliğe dayalı demokrasisi sahtedir. Yapay ve yalandır, soykırımcıların illüzyonudur.

Tarihte ve yüzyılımızda soykırımın pratikteki amacı egemenliktir. Sosyal, geleneksel, ruhsal değerleriyle yaşayan demokratik toplumlar egemenlik peşinde koşmazlar. Değerleri ile yaşayan toplumlarda egemenlik kısmidir, gelenek ve dini değerler güçlüdür.

Dünya tarihinde egemenlik uğruna soykırım yapma geleneği, Firavun döneminde başladı ve aynı imana sahip Paganlarca devam ettirildi. Günümüz soykırımcıları Firavunistçilerin varisleridir.

Soykırım, Tapınakçı Kabalist Mason tarikatının temel imanı, politikası ve metodudur. Birinci Dünya Savaşı ve İkinci Dünya Savaşı dedikleri komploda tüm tarafların siyasi ve askeri lider ve kurmayları Tapınakçı Mason Tarikatı üyeleridir. Hepsinin göğsünde Tapınakçı Haçı vardır. Soykırım yalanı, özellikle Alman Hıristiyanların ve Müslüman Türklerin boynunda duran giyotin gibidir. Alman Hıristiyanların, Müslüman Türklerin kutsal kitapları ve geleneklerinde soykırım yoktur ve soykırım yapmamışlardır. Bizzat soykırıma en fazla maruz kalan milletlerden ikisi Hıristiyan Almanlar ve Müslüman Türklerdir. Almanya'da Musevi Türkleri (Hazarları) soykırımla katledenler, Almanya ve çevre devletlere egemen Tapınakçı Mason Tarikatı ve nüfusudur. Hitler ve ekibini finanse edenler, Mason Yahudi Para ve soykırım Baronlarıdır (Bu konuyu ikinci cilt kitabımızda detaylı anlatacağız) .

Türkiye'de Müslümanlara ve Hıristiyanlara soykırım yapan İttihat Terakki Partisi ve Taşnak Partisi kripto ve Yahudi Sabetaylardan

oluşmaktadır. Yine dünya tarihinin en büyük zulüm ve soykırımlarından biri olan Amerikalı yerlilerin topyekûn katlini yapanlar da Pagan Tapınakçı Tarikatı üyeleridir. Dünya milletlerini açlık, hastalık, kıtlık, cinnet, işkence ve terörle terbiye eden bu tarikattır.

SOYKIRIM YÖNTEMLERİ

1- SAVAŞ: Soykırımların en sinsi ve gizli olanıdır. Savaşan tarafların her iki tarafında liderlerinin ve komutanlarının Mason Tarikatçı olması, günümüz savaşlarının soykırım olduğunun belgesidir.

2- SÜRGÜN (TEHCİR): Sürgünün asıl amacı soykırım Timlerine fırsat ve alan açmaktır. Sürgünün diğer bir amacı; Milletlerin aile ve büyük aile bağlarını koparmak yalnızlaştırmaktır. Anadolu'da sudan bahanelerle birçok aile yerinden yurdundan edilmiş akrabalarını kaybetmiş, aile aidiyeti ve aile içinde sosyalleşme engellenmiştir.

İnsanların, kırsaldan büyük şehirlere göçünün sağlanması bir tür sürgündür. Sanayinin, tarıma üstün gelerek insanları şehirlerde toplama ve sürüleştirme ve iradelerini yok etme politikası uygulanır.

Köyünde statüsü, sosyal güvencesi, eşi, dostu olan birey, büyük şehirlere yığılarak yalnızlaştırılır. Yirmi milyonluk bir şehirde yalnız yaşamak cinnete yol açar. Bireyler aile, köy, kasabada birey iken, şehirlerde devlet denen bir devin vücudunda bir kıl statüsüne kavuşur. Bir tür milletleri sürüleştirmenin ve boyunduruk altına almanın gizli uygulamasıdır. İnsanları toprağından, doğasından koparmanın en önemli yöntemi kırsalda insanların sosyalleşme alanlarını kapatmak, yasaklamak, arayış içinde olan insanın bir yerlere göçmesini sağlamaktır. Bu göç insanları daha çok bağımlı hale getirecek, geçim gailesi bireyin düşünme ve hissetme melekelerini köreltecektir.

Türkiye'de teknolojik gelişmenin önünü tıkayan Cumhuriyetin sahibi Masonlar teknoloji geliştirme özgürlüğüne sahip batılı ülkelere göçü sağlayarak ezoterik Pagan toplumları yüceltmişlerdir.

Şehre yerleşen insanların geçim zorluğu, hareketsizliği, sosyal-

leşme alanlarının kısıtlı olması veya insanların kumar alkol ve uyuşturucuya obesiteye mahkûm edilmesi ezoterikler için gelir ve geçim kaynağı oldu. Kimyasal ilaçlar, yapay gıda ve siyasi çatışma zihinsel dengesizlikleri sağladı.

Soykırım çağında en kötü sürgün iki bölgede yaşandı. Birisi Sovyetlerde Sibirya ve batı cephesine sürülüp katledilen Müslüman Türkler. Diğeri, evlerinde öldürülmeleri mümkün olmayan Ermenilerin Deyrizor'a sürülerek burada öldürülmesi olayıdır. Günümüzde en fazla soykırıma maruz kalan Türkler ve Almanlar en fazla soykırımla suçlanan milletler durumundadır.

Türkleri cephelerde ve cephe gerisinde katleden, Türk milliyetçiliği yapan Yahudi Mason tarikatçılardır. Ermenileri katledenler, SER locası tarikatçıları Taşnak soykırım çeteleridir..

Soykırım Baronlarına muhalefet eden veya zarar vereceği anlaşılanlar sürgün edilir. Gittiği yerde de kontrol edilir. Mesela Dr. Rıza Nur; Bu adamın yazdıklarına Paparazzi diyenler olmuştur. Dr. Rıza Nur Masondur. 3. Dereceyi aşmamış olsa gerek ki Ölüm Baronlarının pisliklerini hatıratında yazmıştır. Mason tarikatçıların bizzat kendi mabetlerinden bir şahsın vicdanına ve dürüstlüğüne yenik düşüp doğruları yazmasını inkâr etmeleri doğru değildir. Dr. Rıza Nur'un hatıralarını İngiltere British Museum'da ele geçirip, yayınlayan Cavit Orhan Tütengil 1979'da evinin önünde kurşuna dizildi. Faili meçhul kaldı. Soykırım timlerinin öldürdükleri, faili meçhul kalır. Ortaya çıkanlar da belli mahfillerden geri döner.

Dr. Rıza Nur, Mısıra sürgün edildi. Cumhuriyetin ilk sağlık bakanı. Lozanda dil bilen iki delegasyondan birisi. Mason tarikatçılara muhalefet ettiği için sürgün edildi.

3- AÇ BIRAKARAK ÖLDÜRMEK: İkinci Dünya Savaşında Avrupa'da çok uygulandı. ikinci cilt kitabımızın konusudur.

İkinci dünya savaşında stadyumlara hapsedilerek açlıkla öldürülen insanlar günlük toplu halde gömüldüler. Soykırım Baronları kitabımızın ikinci cildinde bu konuyu detaylı yazacağız.

ABD de yahudi siyonist senatör A. ,Willas Robertson, 20. yüzyılda uzun süre soykırım baronlarının gizli öncüsü oldu.

EVRİM TEORİSİ

Bu teoriye soykırıma bilimsel meşruiyet ve hak kazandıran teori de diyebiliriz; Günümüzde dünyayı yöneten doktrindir. Bu doktrinin iki tarifi vardır. Biri goyimler için uydurulmuş evrim teorisi. Yalandır. Diğeri gizli ve gerçek anlamı ile ezoterikler için üretilmiş olan evrim teorisi.

Goyimlere anlatılan evrim teorisi: İnsanlar milyarlarca sene evvel kurbağa idi. Kurbağalar gelişti maymun oldu, maymunlar gelişti tüyleri döküldü, kuyruğu düştü, insan oldu. Evrimini henüz tamamlamamış feodal toplumlar vardır. Çağdaş, medeni, akılcı toplumlar evrimini tamamlamıştır. Evrimini tamamlamış toplumların, Feodal ve geri kalmış, evrimini tamamlamamış sürüleri yönetmeye hakkı vardır. İnsanlar doğada, doğal olarak yaşarken din yoktu. Yerleşik düzene geçince din ve Mabet türeyerek insanlar sapıttılar.

Ezoterikler için evrim teorisi: Tanrı iblisin ve Lilith'in çocukları, üstün seçilmiş ırk ve dindir. Yahevci Yahudilerdir. Evrimini ve devrimini tamamlamış ırk ve dindir. Bunlar Âdem ve Havva'nın çocuklarını yani kullarını yönetme, gerekirse öldürme açlık korku ve benzeri uygulamalar ile terbiye etme hakkına sahiptirler. Bir avcı, avını tuzağa düşürüp avlama hakkına sahiptir. Bu nedenle tanrı Yahudilerin, hayvanları ve kulları milletleri tuzağa düşürüp avlamaları kutsal ve doğal hakkıdır. Bu, gizli kitapları KABALA'nın öğretisidir. Son 250 yılda tüm savaş görünümlü soykırım, terör, işkence, soygun, talan ve kıtlığın temelinde amil olan bu doktrindir. Tapınakçı sistemin borazanları olan akademisyenler sistemin temeli olan bu doktrini sinsice besler desteklerler. Charles Darwin kabalist Hahamdır. Amcası, babası da Hahamdır. Darwin, sözde filozofdur. Gerçekte kabala yorumcusudur. Sözde bilimsel açıklamasında şu iddiaya yer vererek soykırımın meşruiyetini ve hak olduğunu iddia eder. "Maymun türleri, bir diğer türünü topyekûn imha etme istidadına sahiptir. İnsan, maymun neslinin evrim geçirmesi sonucu oluştuğu için, insanların da bir diğer türünün yani diğer milletlerin topyekûn imhası doğru olanıdır."

SOYKIRIM BARONLARI TARİKATLARI

(SKULL AND BONES-KURU KAFA VE KEMİKLER TARİKATI, THE STATE OF SLAUGHTERHOUSE-MEZBAHANE EYALETİ)

Dünyanın tepesinde, dünyaya hükmeden yöneten ve beyinlere yön veren örgüt hahamlar konseyidir. 7 kişiden oluşur. Buna tanrılar konseyi adı verilir. Kendilerinden başka kimse bu yedi kişiyi bilmez, görmez, tanımaz. Tüm alt tabakası ile şifre ve bilinmeyen kurye aracılığı ile irtibat sağlarlar. Tanrılar konseyinin her ülkede temsilci konseyi vardır. Bu konseyin de sayısı 7'dir. Ölen olursa kendi aralarında dışarıdan bir üye seçerler. Her ülkenin tanrılar veya hahamlar konseyi dünya hahamlar konseyine bağlı çalışır.

Bu konseyin bir altında "Round table" "Chatham house" "İllimünati" "Mason mabetleri" gibi tarikatlar vardır. Bu tarikatların özel eğitim görmüş üyeler "SKULL AND BONES" VEYA "THE STATE OF SLAUGHTERHOUSE (Mezbahane eyaleti kuru kafa tarikatları oluşur) ezoterik Pagan Yahudi Cizvit okullarında soykırım Baronu olmaya müsait ve hak kazanmış öğrenciler ayrılır ve yetiştirilir. Ölüm Baronlarının eğitildiği Tarikatlar Amerika'da alenidir. Yale üniversitesinde Skull and Bones Tarikatının mezar evi vardır. Birçok Mabette kafataslarıyla kaplı mahzenler ve mabetler vardır.

Soykırım Baronları iki kademeden oluşur. Soykırım Baronları, temel ilkeleri soykırım ve terörü tasarlar, planlar ve uygulaması için bir alt kademeye aktarır. Uygulayanlar "soykırım Timleridir". Timlerinin her ülkede adı ve tezahürü farklıdır.

Soykırım Baronları ve Timlerinin başka meslekleri ve uzmanlık alanları olabilir. Mesela doktorluk, subaylık gibi. Karakter önemlidir. İntikam duygusunun olması tercih nedenidir. Kabala gizli din kitabını özümsemeleri gerekir. Merhamet, acıma, duygusallık gibi insani özelliklerinden sıyrılmış, tanrılara yakışan bir güç ve iradeye sahip olmaları gerekir. Komuta ettikleri soykırım Timlerinin en önemli özelliği, goyim sivilleri öldürmekten büyük zevk, heyecan ve huzur duy-

malarıdır. Goyimleri öldürmek kutsal haktır. Bu nedenle her kurban, huzur kaynağıdır.

Mezar adı verilen Skull and Bones merkezi.
Soykırım baronlarının ayin evi.

Tapınakçı Pagan Tarikatı, 1101 yılında İç Anadolu, yani Galata'da açlık ve kıtlık çeken yüz bin haçlıyı doyurmak için, Galatalı yerli Paganların timler halinde çevrede, özellikle bölgeye gelip yerleşen Yörük Türklerini yağmalayıp, çocuk ve kadınlarını kaçırıp, katlederek haçlıları besleme operasyonuyla doğmuş bir tarikattır. Bu tarikat günümüzde dünyanın tek egemen tarikatıdır. Pagan ezoterik Masonluk Yahevci ve diğer yüzlerce satanist tarikat ile barışık ve iç içedirler. Gizli olmaları güçlü olmalarının kaynağıdır!

Soykırım Baronlarının temel imanı, "Tanrı'nın kendilerine nüfuz etmesidir." Tanrı ilk kadın Lilith ve İblisten türedikleri için tanrıdırlar. Âdem ve Havva'nın çocukları kuldur. Kullarını itlaf etme, öldürme, kurban etme hakları vardır. Bu hukuk ve iman ile eğitilirler. Son iki yüzyılın savaş görünümlü soykırımında bu temel iman vardır.
soykırım Baronları ve timlerinin eğitim tekniği hakkında fazla bilgimiz yok. Sadece Kabala gizli kitabından bize sızan öldürme teknikleri var. Ama bu teknik ve bilince ulaşmak için nasıl bir eğitim verilir, bu henüz tarafımıza sızmış bir bilgi değil.

Bir soykırım Tim görevlisi nasıl devşirilir: 1900'lü yılların ba-

şında Balkanlarda güreş turnuvası yapılır. Turnuvada bir genç göze batar, ağır sıklette rakiplerini yener. Şampiyon olur. Güreşte acımasız ve merhametsiz bir baskılı tavırları vardır. Mason biraderlerin dikkatini çeker. Aradıkları adamdır. Merhamet ve acıma duygularının öldüğü baskı ve ezmekten zevk alan ruh ve yapı. Gelecek vadeder. Bu gencin adı Mehmet Talat'tır. Talat'a hemen iş bulur ve irtibatı sağlarlar. Talat postacı olur aylığa kavuşur. Eğitim çalışmalarına başlar. Para ve kadın en büyük eğitim aracıdır. Sokakta boş gezen Talat, gittikçe acımasızlığının ödülünü almaya başlar. Posta görevinden alınır, İttihatçıların ruhani lideri Mason Yahudi Emanuel Karasu'nun avukatlık bürosuna odacı yapılır. Talat tüm beklentilere cevap verir. Mason Mabetlerinde eğitimine devam eder. Mabedin Emanuel Karasu ve Atatürk'ün hocalarından Dr. Naki'den sonra Mabedin ikinci başkanlığına yükselir. Sonradan edindiğimiz bilgiye göre Talat ezoterik Yahudi kökenlidir. Avrupa kaynaklarında baba tarafının Çingene olduğu yazılır.

Talat o günler her yerde mantar gibi açılan Alliance İsrail Okulunda Musevi çocuklarına Türkçe öğretmeye başlar. Talat'ın statüsü ve gücü Kabala'yı içselleştirdiği oranda artar. Geleceğin Soykırım Baronu olmaya hazır hale gelmiştir. 1909'da İttihat Terakki, devleti ele geçirince Talat, paşa yapılır. Ardından Savunma Bakanı. Sokakta işsiz dolaşan Talat Paşa, vezir yani bakan olmuştur. Vezirlikte görevi zor değildir. Ölüm Timlerinin telgrafına cevap vermek! "Kısa yolu takip edin!" yani öldürün. soykırım timlerine gönderdiği tek emir ve talimat budur. Adı Paşadır ama hiçbir cepheye avdet etmemiştir. Ermenilerin infazında liderlik yapmıştır!

Soykırım Baronları ve Timleri, 2023 itibarı ile hala aktiftirler. Günümüzde Müslüman olduğu için savunmasız bir kadını, bebeği ile araziye götürüp kurşuna dizen Myanmar'daki soykırım Timinden, Çin'de Uygur Müslümanlarını elleri arkadan bağlanıp kurşuna dizen soykırım timleri, Avrupa'da on binlerce mülteci çocuğunu kaçırıp istismar edenler aynı iman ve doktrinin yetiştirmesidir.

Dünya tarihinin gelmiş geçmiş tüm soykırım Baronlarının en ünlüsü Joseph Stalin'dir. Stalin önce İtalya'da Cizvit Kabala Okulu'nda

okudu. Gizli Kabala'nın Soykırım öğretilerini bilinç ve kişilik haline getirdi. Sovyet Pagan Put imparatorluğunda 30 milyon savunmasız sivil insanı büyük bir zevk ve heyecanla katletti.

ABD'de Soykırım Baronları, Birinci Dünya Savaşı öncesi bir süre Old Odd Fellows localarında barındılar. Savaş öncesi Alabama'da zuhur eden gizli ölümlerden Old Odd Fellows locası suçlandı. Locaya sızan Soykırım Baronları Örgütünü gören duyan olmadı!

Old Odd Fellows localarında her iki senede bir goyim bakire kızını gözü kapalı tüm loca üyelerinin huzurunda bir üyenin tecavüz etmesi ve bekâretini bozması ayin olarak kutsanır. Bu ayin küreselci (bir süre önce Neocan) Mason Mabedinin ayinidir. Soykırım Baronları, Mabetlerinde her iki senede bir goyim çocuğu öldürerek ayin yaparlar. Bu öldürme 21. asra girildiğinde senenin kutsal günlerinde bomba veya benzeri operasyonla çocuklar üzerinde uygulanır üyelere hissettirilir. Suriye operasyonu bu ritüelin uygulanması için on yıldır bir fırsat olmuştur. Özel günlerde goyim çocuklarının toplu öldürüldüğünü, kurban edildiğini görmek mümkündür.

Police in drugs probe begin the grim hunt for bodie

30 SACRIFICED BY SATAN CULT

Şeytan ayininde 30 kişi kurban edildi. ABD'de Birinci Dünya Savaşı öncesi bir gazete kupürü.

Faili meçhul "bebek ölümlerini" protesto eden bir grup.

Bu gizli evrensel örgütün faaliyetlerini anlamak için doğru tarihi bilmek gerekir; "HİTLER'İN 200 BİN YAHUDİ ASKERİ" adlı kitabın yazarı Profesör RİGBY, Yale Üniversitesinde hocalık yaptı. Bu üniversite, Tapınakçı Yahudilerin karargâhlarındandır. Hitler'in 200 bin SS Yahudi Soykırım Timi ile beraber Soykırım Baronları subay kurmayları ve kendisi de Yahudi Pagan asıllıdır.

Hitler'in, soykırım Baronlarının eğitildiği THULE tarikatında eğitimini tamamlamıştır. Birinci Dünya Savaşında genç bir onbaşıdır. Kendisinde soykırım Baronu istidadı görülünce Avusturya'da keşfedilip eğitilmiş ve sahneye sürülmüştür.

Profesör Rigby nin kitabında yazdığına göre Hitler'in 200 bin Yahudi askeri vardı da niçin bu 200 bin Yahudi askeri ve başlarındaki Yahudi kurmay heyeti, 6 milyon savunmasız Yahudi'nin (gerçekte Ortodoks Rahmani Musevi'nin) öldürülmesine engel olmadılar veya öldürdüler? Evet, engel olma değil öldürdüler! Yahudiler, Almanya, Polonya ve tüm Avrupa'da Pagan olmayan, Kabalist Mason olmayan Musevileri, rahmani MUSEVİLERİ öldürdüler! Ve Tapınakçı Pagan ırklarını sözde ari hale getirdiler. İkinci dünya savaşında tüm Avrupa'yı işgal eden Alman ve diğer katil devletlerin soykırım Timlerinin hedefi, kendileri için tehlike olacak Hıristiyanları infaz etmektir! Bu sivil katliamın Baronları, ABD'de aleni olan Skull and Bones eğitim tarikatlarında, Almanya'da Thule eğitim kamplarında eğitilmişlerdir. Tüm dünya ülkelerinde Cizvit okullarında, bu tarikatların öğretisi doğrultusunda eğitim veren sınıflar vardır. Bu Cizvit okullarının Türkiye'de örnekleri Alliance İsrail, Robert kolej, Saint-Joseph Galatasaray lisesi ve benzeri Cizvit okullarıdır. Bu okullarda üç tip sınıf vardır. Bir normal kendi ifadeleri ile laik eğitim veren sınıflar. İki pagan rahip ve rahibe yetiştiren sınıflar bir de skull and bones standardında Soykırım Baronu ve Timleri yetiştiren sınıflarıdır. Mesela Halit Ziya Uşaklıgil İzmir Fransız Cizvit okulunun rahip sınıfında okumuştur.

Son iki yüz elli yıldır dünyayı, soykırım Baronlarının Sırlar ve Kan deposu yönetmektedir. Bu depoda ufak bir sızıntı veya patlak, dünyayı yöneten soykırımcıların panik ve korkuya kapılmalarına

neden olur. Bilgi ve sırların sızması halinde yasaklama sansür veya infaz operasyonuna girerler. Kutsal gizlenmelerini korumak için büyük servet harcarlar.

Aristide D. Caratzas, Yunan asıllı Amerikalı yayıncı. 1970'li yıllarda çok sayıda kitap yayınladı. Türkiye'nin Kıbrıs çıkarmasından sonra ABD'de Yunanistan adına lobi çalışmaları yaptı. Türklerin, Ermenilere soykırım yaptığını ispatlamak için "bir Amerikalı diplomatın raporlarını" kitap halinde yayınladı; Yıl 1988, Kitabı yayınlayan Leslie A. Davis. Kitabın adı "Mezbahane Devleti." Kitabın hedefinde Türkiye vardı, Türkiye ve Türkler. Soykırımcı devletlerin hoşlandığı bir iddia ve terim. İlk bakışta mutlu ve bahtiyar oldular. Daha sonra kitaba bir saldırı, bir panik başladı. Kitabın adı ve içeriği, dünyanın demokrasi ve insan hakları şampiyonu batılı emperyal devletleri ürküttü. Niçin ürkmüşlerdi? Cesetten koku çıkmaya başlamıştı. Batılı emperyal soykırımcı Almanya, İngiltere, Fransa, ABD katlettikleri Ermeni cesedinin üzerine, Türk ve Türk milliyetçiliği yorganı, toprağı dökmüşlerdi. Yunanlı, ABD, Almanya, İngiltere, Fransa'nın soykırım baronlarının karargâhı olduğunu bilmiyor olsa gerek, bu kitapta sızan bilgilerin farkında değildi.

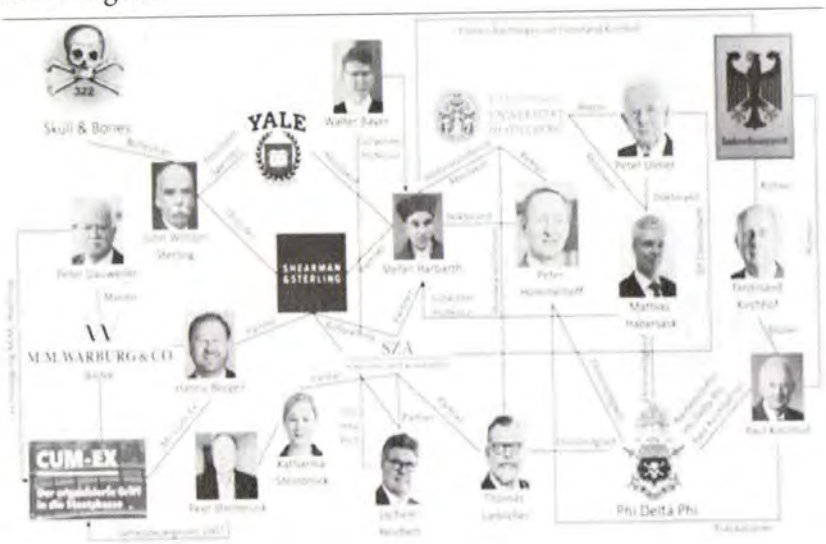

Kitabın içeriğinde, Fransız ve ABD'li diplomatların Ermeni soykırımındaki başrol oyuncu kimlikleri görünmeye başlamıştı. Kitaba karşı öfke başladı. Yayıncı bu kokunun ve sırrın farkında olmasa gerek bu kitabı yayınladı. Kitabevi kapandı. Aynısı Türkiye'de Hrant Dink adında bir Ermeni vatandaşın, "Ermeni kırımında Fransızların dahli" konusunu araştırırken ABD'li casuslarca infaz edildi.

Amerika'da bilinen "The State of Slaughter House" isimli Tarikatın isminin bu kitaba verilmesi, soykırım baronlarını rahatsız etti. Mezbahane eyaleti isminin yanında, Kuru kafa ve Kemikler Tarikatı daha aleni çalışıyordu.

"Türkler Ermenileri öldürdü" yalanı hem ABD ve müttefiklerini mutlu ediyor, hem de içimizdeki uzantıları kriptolara manevi destek sağlıyordu. Ermeniler öldürülmüştü ama Türkler ve Kürtler tarafından değil. Ermeni soykırım yasasını kabul eden ABD, müttefikleri ve içimizdeki uzantıları İttihatçılar öldürmüştü. Hem suçlu hem de güçlülerdi.

Düşman imal etmek ve düşman saldırısına karşı birlik beraberlik gazı, bir milletin iradesini ve kontrolünü elde tutmak ve sürmek için ölüm baronlarının temel politikalarındandır. Ermeni hakaretine karşı içimizdeki soykırım Baronları sürekli bu politikayı uyguladılar. 1980'den sonra egemenliğini pekiştiren Yahudi General Kenan Evren ve ekibi bu gazı ve koşuyu iyi kullandı. TV'den sürekli dışarıdan yapay ve yalan Ermeni katliamı suçlaması, içerden yapay bir kahramanlık savunması Müslüman kitlenin üzerinde ve ruhunda bir baskı unsuru oldu.

Soykırım ve katliamın tutanağı olmaz. Gizlenmesi için üstüne kat kat elbise giydirilir. O kadar çok elbise ki; Hukuk, demokrasi, insan hakları, modern medeni dünya, özgürlük, kurtuluş ve daha nice elbiseler bu katliamları örter.

"The State of Slaughterhouse" kitabında Türkiye ve Türkler bir kez daha soykırımla sanık sandalyesine oturtulmuştu. Ciyaklama Türkiye'den değil, batıdan ABD'den çıkmıştı. Fırtınalar esti, Yunan yayıncı Leslie Davis Türkiye'ye saldırmak isterken batının Soykırım

Baronlarını ürküttü!

Soykırım Baronları ve Timlerinin temel görevi; Cephede ölmeyenleri, cephe gerisinde öldürmek, zeki ve mal varlığı olanları ortadan kaldırmaktır. Çaresiz savunmasız kalan kadın, çocuk, bebek, yaşlı ve gençleri zevk ve heyecanla öldürmektir.

Soykırım Baronları, Tapınakçı Mason Tarikatından doğmuş Tapınakçı ruhun ve yaşamın gelişmiş şeklidir. 250 yıl evvel Amerika birleşik devletlerinin kuruluşuyla Soykırım Baronları ilk sınavlarını Amerika iç savaşında verdiler. Amerika iç savaşında, Amerika'da kendilerinden olmayan sivilleri katlettiler. Ortam savaştı, hiç kimse sorgulamadı. Öldürdükleri kurbanların mallarına, arazilerine el koydular. Gün geldi aynı yöntemi Anadolu'da uyguladılar.

Cizvit okullarının özel sınıflarında eğitilen Soykırım Baron ve Timlerinin yemin metninden bir bölüm;

"Fırsat doğduğunda, tüm sapkınlara, Protestanlara ve kâfirlere karşı gizlice ve açıktan amansız bir savaş yapacağıma ve bunu yapmakla görevlendirildiğim gibi, onları tüm yeryüzünden kovacağıma söz ve beyan ederim ve ne yaşı, ne cinsiyeti ne de durumu koruyacağımı ve bu rezil sapkınları asacak, yakacak, boşa harcayacak, kaynatacak, yüzecek, boğacak ve diri diri gömecek; kadınlarının midelerini ve rahimlerini parçalarlar, iğrenç ırklarını yok etmek için bebeklerinin kafalarını duvarlara vururlar. Aynısı açıktan yapılamayacaksa, kişilerin onuru, rütbesi, haysiyeti veya yetkisi ne olursa olsun, durumları ne olursa olsun, zehirli kupayı, boğma ipini, hançerin çeliğini veya kurşun kurşunu gizlice kullanacağım. Hayatta, ister kamusal ister özel olsun, Herhangi bir zamanda, Papa'nın herhangi bir ajanı veya İsa Cemiyeti'nin Kutsal Babasının Kardeşliğinin Üstün tarafından yönlendirilebileceğim gibi. Hayatımı, ruhumu ve tüm bedensel güçlerimi bu vesileyle adadığım ve şimdi aldığım hançerle, bunun kanıtı olarak kanıma yazılmış ismimi tasdik edeceğim ve yanılsam mı ya da kararlılığımı zayıflatsam mı, kardeşlerim ve Papa'nın milis askerleri, ellerimi ve ayaklarımı ve boğazımı kulaktan kulağa kessin, karnım açılsın ve orada tüm ceza ile kükürt yansın. Bu bana dünyada uygulanabilecek ve ruhuma sonsuza

dek sonsuz cehennemde iblisler tarafından işkence edilecek. Ve tüm bedensel yetkiler ve şimdi aldığım hançerle, tanıklık olarak kanıma yazılmış ismimi kaydedeceğim ve yanılsam mı ya da kararlılığımı zayıflatsam mı, kardeşlerim ve Papa'nın milis askerleri, ellerimi ve ayaklarımı ve boğazımı kulaktan kulağa kessin, karnım açılsın ve orada tüm ceza ile kükürt yansın. Bu bana dünyada uygulanabilecek ve ruhuma sonsuza dek sonsuz cehennemde iblisler tarafından işkence edilecek. Ve tüm bedensel yetkiler ve şimdi aldığım hançerle, tanıklık olarak kanıma yazılmış ismimi kaydedeceğim ve yanılsam mı ya da kararlılığımı zayıflatsam mı, kardeşlerim ve Papa'nın milis askerleri, ellerimi ve ayaklarımı ve boğazımı kulaktan kulağa kessin, karnım açılsın ve orada tüm ceza ile kükürt yansın. Bu bana dünyada uygulanabilecek ve ruhuma sonsuza dek sonsuz cehennemde iblisler tarafından işkence edilecek.

Yale üniversitesinde soykırım baronlarını yetiştiren sınıfın mezuniyet fotoğrafı. Skull and Bones tarikatı amblemi kuru kafa ve kemik. Bu mezunlar Amerika'da en önemli mevkilere gelirler. Kırmızı çember içerisinde George W. Bush. Irak'a bir yalanı bahane ederek girdi. Bir milyon sivili canlı bombalarla katletti. Adına da Irak'ın kurtuluşu dediler.

İsviçre parlamentosunda yemin töreni.

Soykırımı baronlarının tanrısı şeytan befomet.

SOYKIRIM BARONLARI VE TİMLERİ TARİHİ

KOMİTACILAR: Türkiye tarihinde ilk Soykırım Baronları ve soykırım Timleri eğitim ve teşkilatı Balkanlarda kuruldu. Adına komitacılar dendi. Sadece Osmanlı Müslümanları içinde gizlenen Yahudi Paganlar için kurulmadı. Arnavut, Sırp, Yunan, Kosova, Romen, Bulgar gizli Yahudileri de eğitildiler. Bu örgüt ve tarikatın iki üssü vardı. Cizvit okulları ve Mason Tarikatı Mabetleri.

Osmanlı Müslümanların içindeki Komitacı soykırım Timleri, ilk operasyonlarına 1908'de başladılar. Balkanlarda dağa çıkıp Osmanlı bürokrasisi ve vatandaşlarına terör ve katliam yaptılar. Komitacı Ölüm Baronu ve timlerinin lideri Enver ve Resneli Niyazi idi. Bu terör Abdülhamid'in meşrutiyeti ilanını sağladı. Meşrutiyetle Padişahın yetkisi yüzde ona düştü. Katiller her yerde kahraman olarak karşılandılar. Tüm atamalar ve operasyonları alenen yapmaya başladılar. Komitacı Soykırım Baron ve Timlerinin ikinci büyük operasyonunu Harekât Ordusunda icra ettiler. 1909'da Selanik merkezli İstanbul'a gelen Soykırım Baron ve Timleri İstanbul'da Müslüman Soykırımı yaptılar. İçlerinde Sırp, Bulgar, Yunan maskesi takan çeteler de vardı.

"O tarihte Selanik Bulgar, Rum ve Sırp komitacılarla temasta olmamıza rağmen, en iyi anlaştığımız komitacılar Rum komitacılardı!" (M. Ş. Blade, İmparatorluğun Çöküşü. Remzi kitabevi. İstanbul 1979, sf. 24)

Bir gün sonra Adana'da yapılan katliamı yine Selanik merkezli Soykırım Baronları ve Timleri yaptı. 105 bin çocuk, kadın, yaşlı, gencin cesedini Ağba bataklığına gömdüler. Harekât Ordusunu İstanbul'a taşıyan İngiliz mekanize ve zırhlıları aynı şekilde Adana'da yapılan soykırıma da ABD, İngiltere, Fransa donanmaları, Soykırım Timleri taşıdı. Katliam son bulana kadar bu donanmalar denizde açıkta beklediler.

Harekât Ordusunun Komitacı İttihatçıların soykırım Baronlarının gurur tablosu. Bunlar 1908'den 1922 yılına kadar sürekli cephe gerisinde sivil katlettiler. Utanmadan bu soykırım çetelerinden oluşan orduya Hürriyet Ordusu dediler.

31 Mart 1909'da Harekât Ordusu'nun Pagan Yahudi Soykırım Baron ve Timleri Müslüman Soykırımı yaptılar. Ve devlete mutlak egemen oldular.

TEŞKÎLÂT-I MAHSÛSA

Birinci Dünya Savaşı başlayınca tüm Yahudi Ölüm Baronları ve Timleri devlet görevlisi oldular. Katliamlarında hiçbir sorumluluk ve sınır kalmadı. Müslümanları cepheye sürdüler. Cephe gerisinde Müslüman ve Hıristiyan sivilleri katlettiler. Ermeni kırımını Teşkîlât-ı Mahsûsa üyesi olarak icra ettiler. Soykırım Timlerinin içinde sadece silahlı katiller yoktu. Bir grup Doktor Soykırım Timi olarak çocuk, kadın ve gençleri katlettiler! Çocuk ve yetişkinler üzerinde ölümcül deneyler yaptılar. Irkından ve dininden dolayı çocukları istim odalarında boğarak öldürdüler.

KUVÂ-YI MİLLİYE

Burda bahsettiğimiz kuvayı milliyenin pagan putperest yahudi mason tarikatçı versiyonudur; Müslüman ve insani Kuvayı milliyecileri tenzih ederim. Bu konu hakkında ayrıntılı bilgi kuvayı milliyeci kadrolar konusunda detaylı yazılmıştır.

Birinci Dünya Soykırımı bittikten sonra 1918'den sonra pagan yahudi Teşkîlât-ı Mahsûsa soykırım Timleri "Kuvâ-yı Milliye" adını aldı. Son iki yüzyılda tüm dünyada olduğu gibi Anadolu'da aynı metodu uyguladılar. Kurtuluş kurtarmak sözlerini, en cazip, en etkili, en kolay silah ve maske olarak kullandılar. Hala bu silah ve pranga insanların beynini gasbetmiş durumda.

Eskinin katil komitacıları, Teşkîlât-ı Mahsûsacılar aklanıp paklanıp kurtarıcı oldular. Kimden kurtardılar? Yunandan! Ama hiç Yunan öldürmediler. Hep Müslüman Türk öldürdüler. Müslüman kadın, kız ırzına geçtiler! Öldürmeye gerek görmedikleri mağdur Müslümanları dağa sürdüler! Yunanla savaşıyoruz dediler, Yunan'ın safına geçip Anadolu'da Müslüman sivil katliamı yaptılar!..

Tüm terör örgütleri aynı metodu kullandı. Daeş, Müslümanlar için savaştığını söyledi, hep Müslüman sivilleri katletti! PKK Müslüman Kürtleri kurtaracağını söyledi, hep Müslüman Kürtleri öldürdü!

Normalde soykırım çeteleri Cizvit eğitimi almış Yahudilerden seçilirken PKK teröristleri genelde eğittikleri Kürtlerden seçtiler. Duran Kalkan gibi soykırım baronları hep ezoterik yahudi kökenli oldu. Son iki yüzyıldır tüm terör ve soykırım Baron ve Timlerinin silah, para, eğitim, koruma karargâhı ABD, İngiltere, Rusya, Fransa ve çevre çömez Pagan Mason devletleridir.

Tek görevleri, Müslüman ve Hıristiyan Türk, Rum, Ermeni katledip sürmek, şehirleri arazileri zapt etmek olan, Kuşçubaşı Eşref, çetesi ile beraber Yunan saflarına geçti? Çerkez Ethem 400 adamıyla 1921'de Yunan tarafına geçti. Müslüman sivilleri katlettiler. 28 Ocak 1921 günü Susurluk'a bağlı Dereköy'de çekilen bu fotoğrafta Çerkez Ethem, Kuşçubaşı Eşref ve Yunan subay Christos Karassos aynı karede yer alıyor. Bu Christos Karassos geçen yıl ölen İngiltere kraliçesi 2. Elizabeth'in kayınbabası olur.

İSTİKLAL MAHKEMELERİ

Komitacılar, Teşkîlât-ı Mahsûsacılar, Kuvâ-yı Milliyeciler, Cumhuriyet ilan edilince ağa ve bey oldular. Bazıları jandarma komutanı ve timi oldu. En önemlisi İstiklal Mahkemesi üyesi oldular. Katilamlarına devam ettiler. Bu sindirme ve baskı 1960 yılına kadar devam etti. Bu dönemde Soykırım Baronları yerini, İsrail'e yani MOSSAD ve CİA ajanlarına bıraktı. Çünkü 1945'ten 1960'a kadar ülke ABD'ye bağlanmış ve buradan yönetilmiştir. 1960'tan 2005'e kadar İsrail yönettiği için ülkeyi Mossad ve içimizdeki uzantıları yönetti. Sağ sol faşist komünist çatışması ile gizli timleri modern katliamlarına devam ettiler. ABD ve İsrail, özel harp dairesi ve jitemi oluşturdular. . Tüm kurumlar alenen ABD'li ajanların eline geçti. İnfaz ve katliamlar sindirmeler soygun ve vurgunlar devam etti. 1980'de Yahudi Kenan Evren darbe yapınca, Çankaya köşkünün karşısında ABD soykırım timleri askerlerinin karargâhı kuruldu. Bizzat, gittim, gördüm. Tüm askerler amerikan aksanında İngilizce konuşuyordu.

ÖZEL HARP DAİRESİ (KONTRGERİLLA, JİTEM VB.)

Her ülkede soykırım baronlarının imanı ve kutsal kitabı Kabala için kalbi çarpan bir egemen azınlık vardır. Bu egemen azınlığın bağlı olduğu yerler ABD veya batılı dedikleri süper güç devletlerdir. Her ülkede parayı, mülkü, tapuyu elinde tutan bu azınlığın en büyük güvencesi Soykırım Baronlarının en fazla egemen olduğu ABD ve ortaklarıdır. Nato'nun kuzeyle güneyle atlantikle zerre ilgisi yoktur. Kabalist Pagan Tarikat mensuplarının egemenliğini ayakta tutabilmek için kurulmuş soykırım ve terör örgütüdür.

Adana İncirlik'te ABD devletinin liderliğini yaptığı bir Nato üssü vardır. Bu üssün görevi Adana'nın açlıkla yoklukla boğuşan Müslümanlarını korumak değildir. Beyninden ve midesinden yakalanmış kitlelere karşı, ultra zengin azınlığı korumak için vardır.

Adana'da yerli Kabalist ajanlar, ABD'li sahipleri için bölgeden

bebek ve çocuk kaçırılmasına yataklık yaptılar. Bölgede 300 adet gizli soykırım tarikat evini yaşatmak ve korumak için çalıştılar. Çukurova'nın gelirlerinin toplanıp İsrail ve ABD'ye kaçırılması için kurulan İncirlik Hava Üssünü herkes ABD'nin askeri savunma hattı olduğunu sanmaktadır. 1980 öncesi Maraş alevi katliamı, 1977'de İstanbul Taksim katliamı bu örgütlerin faaliyetlerindendir.

PKK TERÖR ÖRGÜTÜ; soykırım Baronlarının yönettiği soykırım örgütüdür. Her ülke ve millette olduğu gibi kurtuluş ve kuruluş sloganı ile çıktı ortaya. Amac terör ve soykırım. Kürtlerin boyunduruk altına alınması, Pagan yaşam tarzına ve hukukuna ve de ezoterik Yahudi egemenliğine girmeleri için kurulmuş bir organizasyondur. Kurucu ve koruyucu ülkeler ABD, İngiltere, Rusya, Fransa ve İtalya'dır.

PKK'nın beyni, yüz yıllar önce fıratın doğusuna geçen pagan-Yahudilerden oluştu. Dağda terör için Kürt gençleri kullandılar. Kandildeki Baronları ve tim komutanları Yahudi asıllı Pagan Kabalisttirler. PKK'yı, Diyarbakır hapishanesinde Yahudi Kenan Evren'in işkence timleri kurdu. Kuruluş kararı Adana Mason mabedinde 7 yahudi tanrı tarafından kararlaştırıldı. Kandil'de Ölüm Baronu Duran Kalkan, Haçın'da Saimbeyli'de Fransız Cizvit mektebinde yetişen Ermeni Yahudisi aileden gelmektedir. PKK'da tüm toplu katliamlara o karar verir. Suriye'de PKK'nın uzantısı PYD, Müslüman Kürtlerin toplantı alanlarının koordinatlarını ABD'li askerlere vererek kitle imha silahlarıyla Kürtleri topyekûn öldürülmesini sağladı.

ABD'de Soykırım Baronu yetiştiren Skull and Bones Tarikatı binasına giriş kapısında logosu.

Soykırım Baronlarının çok sayıda özel evleri vardır. Bunlardan Türkiye'de on bin adet var. Bizdekiler bu kadar aleni değil. Bizimkilerde girişte genelde Kabala ayetleri piramit, helezon ve aslan vardır.

Bazen uzun yıllar fonksiyonlarını yerine getiremeyen soykırım timlerinde bir enerji ve sinerji sıkışması olur; bu tarz bir eleman 20 Nisan 1999'da Amerika Birleşik Devletleri'nin Colorado eyaletindeki Columbine Lisesi'nde meydana gelen bir okul saldırısı, 12 öğrenci ve bir öğretmeni öldürdü.

Dünyada Kurtuluş Operasyonları, milletler için savaş soykırım ve terör imal ederek boyunduruk altına almaktır. Amerika Birleşik Soykırım ve Terör Devleti, Irak, Afganistan, son olarak Suriyeyi kurtarırken Ölüm Timlerini kullandı. Afganistan'da görev yapan Avustralyalı general RİCK BURR, 39 Afgan gencini suçsuz yere tutukladıklarını ve soykıtım timlerini eğitmek için öldürdüklerini itiraf edince Avustralya'nın kadoş vatandaşları sözde kınadılar "aaa..." dediler bir an için. Evet Afganistan'da öldürmekten zevk alan, mutluluk duyan, huzur bulan bir tim yetiştirmek için 39 Afgan genci denek olarak kul-

lanılır ve öldürülür. Gerçekte Afganistan'ı kurtaran veya katlederek boyunduruk takan Amerikalı Tapınakçılar 39 kişinin on bin katı bir Afganlı sivili katlettiler.

Yeni Zelanda'da bir camiye girerek 48 sivil savunmasız insanı katleden Brenton Tarrant'ın Hıristiyan olduğunu söylediler. Mason olduğunu söylediler. Hiç kimse kabalist pagan ve SS Soykırım Tim Üyesi olarak yetiştirildiğini söylemedi.

2011 yılında Norveç'te imanı ve davası uğruna, hiç tanımadığı savunmasız sivil 70 genci kurşuna dizerek katleden Anders Behring Breivik'in Mason olduğunu söylediler, kültürlü olduğunu söylediler. Hiç kimse özel eğitimli skull and bones üyesi Soykırım Baronu olarak yetiştirildiğini söylemedi.

22 Eyl 2010 Yahudi Yönetmen Aaron Russo'nun Nicholas Rockefeller Belgeseli.

Dünyanın sahipleri bizleriz, yeryüzü muhammede iman edenlerin kanıyla sulanmalı, çiçekler müslüman kanıyla sulanıp tomurcuklanmalı. Yüzyıllardır Türklerin Muhammedin dinine inananları bir insanın Vucudu gibi bir arada tutmalarını engelleyemedik evet. Bu vücudu Kürtlere öz benliklerini unutturup onları Türklere düsman ederek, ikiye bölebiliriz Türklerin ve Kürtlerin elinde muhammedin uydurma kitabı Kur'an olmalı ancak zihinlerde olmamalı,yayın organlarımız bunun için çalışmalı Dünyanın heryerinde müslüman kanı akmalı Tevrat bize bunu emrediyor.

Soykırım Baronları kutsal ayetlerine önem verirler. Yatak odaları genelde Tarikatın ayetleri ile kaplıdır.

ABD'de Soykırım Baronlarına ait bir Sinagog. Normalde bu tarikatın mabetlerinin duvar ve tavanları kafatası ile kaplanır. Mahzenlerde olur.

Skull and Bones Tarikatı mabedinin içi duvarları ve tavanı öldürdükleri, kurban ettikleri goyimlerin kafatasları ve kemikleri ile dekore edilmiştir bu dekorasyon onlara huzur ve dinginlik verir.

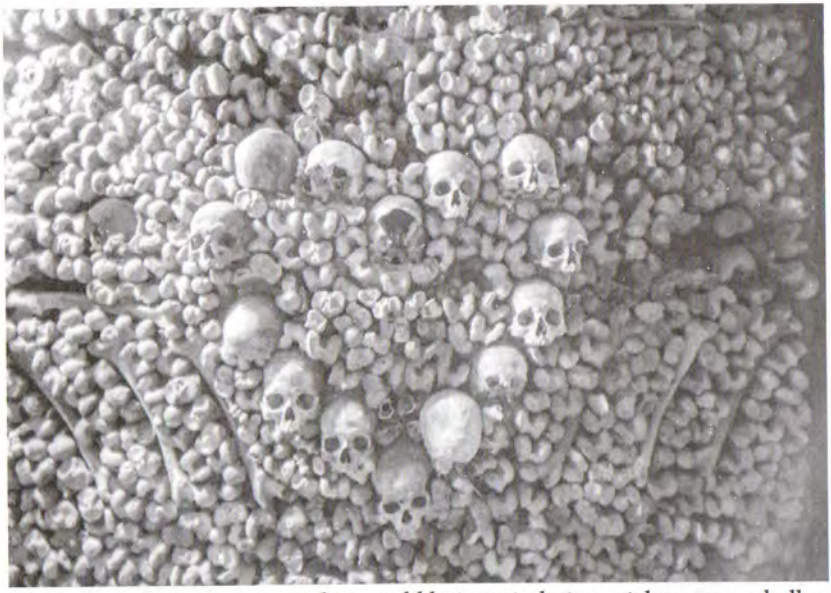

SS soykırım baronları ve timleri sevdikleri goyimleri, yani hayvan ve kulları kurban etmekten zevk alırlar. Gördüğünüz gibi kurbanların üzerine sevgilerini nakşetmişler, kafatasından kalp yapmışlar.

Rusya'da pagan oligarkların Cizvit okulunda ve Yahova şahitlerinde eğitim almış bir soykırım tim elemanı, eğitiminin gereğini icra ediyor. Moskova'dan kırsala kaçırdığı hiç tanımadığı genç kızları zevk için öldürüyor. Göğsünde soykırım baronlarına ait Kabala ayeti var. Aynı ayet Türkiye Büyük Millet Meclisi zemininde mermerden yapılmışı var. Bu katil Yahova şahitlerinde uzun süre eğitim görmüş. Bu olay üzerine Rus devlet başkanı Vilademir Putin ve başbakanı Medvedev Rusya'da yahova şahitlerini yasakladılar. Türkiye'de bu tarikatın onbin gizli ibadet evi var. Hala yargıtayın Yahova Şahitlerini bir din olarak kabul eden kararı geçerli.

Pedofili hastalığı, Kabalist Paganlarda normal ve haktır. Pedofilinin Türkçe karşılığı sübyancılıktır. Yani küçük çocuklara tecavüz etme tutkusu ve eğilimi. Soykırım Baronlarının hemen hepsi pedofiliyi hak olarak kabul ederler. Goyim çocuklarına düzenli olarak tecavüz edebilmek için dünyanın hemen her ülkesinden fırsatını bulunca çocuk ve bebek kaçırırlar. ABD bu kaçırma ve istismarın merkezidir. Bu tarz tecavüz ve istismarlar erkek ve kız çocuklarına her cinsten uygulanır. Gizli kabalist ayinlerde kan banyosu. Kanlı yürek yalamak gibi ayinler yaptırılır.

İşte çağdaş modern dünyanın ABD, İngiltere, Almanya, Rusya, Çin, İtalya, Fransa'nın gurur tablosu. Kırımdan kurtulmak için kaçan çocuklar yolda ABD'li askerlerle karşılaşırlar. Hepsi de zevk ve heyecanla öldürülürler. Rambo'nun kahramanlık savaşı gerçekte budur. Hepsi de Vietnam'ın kurtuluşu, özgürlüğü ve tam bağımsızlığı için öldürülürler. Kuvâ-yı Milliyenin Vietnam versiyonu soykırım Timlerinin gurur tablosu. Amerikalı Soykırım Baronları, bu çocukların kafataslarından huzur odaları yaptılar. Hala öldürmekten zevk ve heyecan duyan Ölüm Baronları saraylarda, konaklarda kedi kanı içmeye devam ediyorlar. Sokağa çıkınca da milliyetçi, İslamcı, mesihçi oluyorlar.

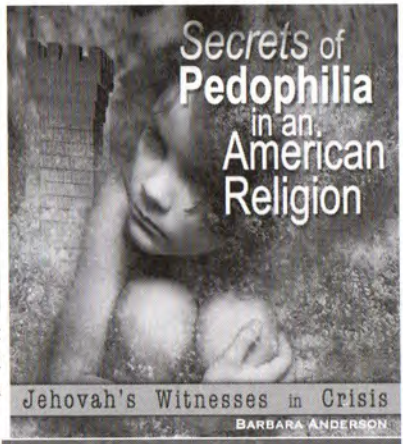

ABD'de bir Yahova şahidi müridi, cinnet geçirip çocuklarını katletti. Bu haleti ruhiyeye sahip katil ruhlulara milyonların sevk ve yönetimi teslim edilmektedir.

Pelin Batu eğitim hatırası fotoğrafı.

Türkiyenin ünlüleri, sanatçıları hep aynı kesimden gelmiştir. Bunlardan Pelin Batu'nun sosyal medyada paylaşılan hatıra resmi. Bu resmi paylaşan hanımefendinin ünlüler hakkında verdiği bilgi (Hanımefendinin ismi tarafımda mahfuzdur).

• Sanem Joshua tarafından İzmit nüfus arşivi amele stajyerlerce kaçırılmıştır. Bu projenin kararı Sanem Joshua'nın kankası ve Selçuk Ökmen'in gayrimeşru halası Pelin Batu'nun Üsküdar/Salacak'taki villasında alınmıştır (sanem put demektir).

• Pelin Batu; Kazıklı Voyvoda II. Vlad ve sapık katil orospu Elizabeth Bathory'nin de akrabasıdır. Ayrıca Selçuk Ökmen üzerinden Süleymancılık tarikatının kurucusu Süleyman Hilmi Tunahan (Solomon Haim Bem Yaffe), romancı Daniel Defoe, Tuncay Güney, Vehbi Koç, Aydın Doğan, Mesut Yılmaz... aynı ailenin çocuklarıdır.

Irak'ta Müslüman Kürtler'e yapılan Halepçe katliamı. Saddam özel seçilmiş eğitilmiş psikopat ruhlu Masondur. Kullandılar. Irak İran savaşı ile on yıl Müslüman kanı içtiler. Saddam Hüseyin gençlik yıllarında ABD'ye götürüldü kimyasal silah fabrikaları gezdirildi, eğitimi verildi. Baas Yahudi Mason Partisinin başına getirildi. Yeterince kullandılar. Saddam'ın değişmesi dönmesi Irak işgaline fırsat hazırladı. Askere gitmeyen İran'a karşı savaşı reddeden Kürtler'in üzerine Saddam'ın soykırım barnları tarafından gaz bombası atılarak onbinlerce sivil Kürt öldürüldü. Gün geldi kullandıkları evlatları Saddam'ı reklamla öldürdüler. Skull and Bones mezunu soykırım baronu George W Bush başkanlığında Irak'ta bir milyon savunmasız sivili katlettiler!

Soykırım Baronlarının ve Timlerinin en büyük zevki çocuk öldürmektir. Tüm servetlerini, asaletlerini, topraklarının tapusunu, bu çocukları katlederek veya öksüz, yetim bırakarak elde ederler. Ardından da, bakın sizi düşmandan kurtardık! Biz akıllıyız, kurtarıcıyız, kurucuyuz, bize ve düzenimize itaat etmelisiniz, derler! Bu çocukların anne ve babalarını katledip, mallarını gasbeden Baronlar sanırım çocukları ayırmışlar hizmet sektöründe kullanmak için.

KUVÂY-I MİLLİYE BARONLARI VE TİMİNİN UYGULAMALARI!..

Karaköy'deki Türk Ortodoks Kilisesi'nde bir ayinden sonra çekildiği anlaşılan resimlerde, Kuvâ-yı Milliye Derneği Başkanı emekli Albay Fikri Karadağ, emekli Yüzbaşı Muzaffer Tekin, Kuvâ-yı Milliye Derneği Başkan Yardımcısı Hüseyin Görüm, Büyük Hukukçular Derneği Başkanı Av. Kemal Kerinçsiz ile geçtiğimiz günlerde kanserden ölen ve Ergenekon'un kasası olduğu belirtilen Kuddusi Okkır gibi isimler görülüyor. Aradan yüz yıl geçti, Kuvâ-yı Milliyeci Yahudiler aynı geleneğe gizlenmeye devam ediyorlar. Bu sefer Hıristiyan kılığında Yahudi ayini yapıyorlar. Yanlış okumadınız! KUVÂ-YI MİLLİYE DERNEĞİ BAŞKANI ALBAY FİKRİ KARADAĞ VE ÜYELERİ, KURMAYLARI 2000'Lİ YILLARDA KİLİSE MASKELİ PAGAN HAVRA'DA ayindeler. Hani Kuvâ-yı Milliye Müslümanlar için savaşıyordu. Şapkaya dikkat edin. Bu şapkayı sadece Yahudi Sinagoglarında bulursunuz. Bu örgütün yarısı, en zor zamanında Yunan cephesi saflarına geçerek müslüman Türk asker ve sivillerine katliam yapmıştır!

Haim Naum Türkiye başhahamı Lozan'da delegasyon üyesi. Aynı zamanda Kurtuluş Savaşı Gazisi ve nişanına sahip ama asla savaşmadı, cepheye gitmedi. Oğlu Jack Nahum, Koç Holding'in ortağı oldu. Sağ tarafta Çanakkale'de Seyit onbaşı odunculuk yaparak hayatını idame ettirdi!

Çok sayıda Müslüman goyimi Kurtuluş Savaşı senaryosunda kullandılar koşturdular. Boyunduruk altına aldılar! Müslüman kuvayı milliye çete komutanı Kara Fatma solda savaş alanında, sağda sokakta dilenirken. Kuvayı milliye adı altında Müslüman sivilleri katledip mallarını gasb eden yahudiler bakan oldular diplomat oldular, milletvekili profesör oldular. Ağa oldular bey oldular. Ultra zengin oldular. Gerçekten vatan için savaşanlar sokağa atıldı.

Kuşçubaşı Eşref (sağdan ikinci), Çerkes Ethem (uzun boylu) ile birlikte Yunanistan safına cephede... Sağ baştaki kişi Yunan Subayı Khristos Karasos Dereköy/Susurluk 28 Ocak 1921.

Çerkez Ethem, Yahudi Papa Eftim'in Yozgat'ta kapı komşusudur, Yahudidir. Kuvâ-yı Milliyenin en önde gelen ve güçlü komutanı, Soykırım Baronudur!..

"O sıralarda elde mevcuttan çok az da olsa düzenli birlikler vardır. Ve bu birlikler ayaklanmaların bastırılmasında ilk etapta kullanılmışlar fakat başarılı olamamışlardır. Bu başarısızlığın nedeni, düzenli kuvvetlerin silah-teçhizat, emir-komuta, disiplin vb. gibi konulardaki yetersizlikleri değil, karşılarında asi de olsa kendi halkının bulunması ve onlara yine asi de olsalar gaddarca davranmamalarıdır,

Halbuki Ethem'in ki gibi gayrınizami kuvvetler, isyan bölgelerinde önlerine çıkan canlı cansız her şeyi yakıp yıkıyor ve öldürüyordu! Hele asilerin evleri, içindekilerile birlikte ateşe veriliyordu. Falih Rıfkı Bey'in anlattığına göre, böyle durumda ateşe verilen evdeki bir kadının pencereden dışarı fırlattığı birkaç aylık bir bebeği bile bile tepeleme kuvvetlerince gerisin geriye içeri atılıyordu.

Ayaklanmayı Bastırma Harekâtı'nın bu şekilde, gayrınizami harp tekniğine uygun olarak yapılması, Ethem gibi gayrınizami kuvvetleri, düzenli birliklere karşı üstün ve başarılı kılıyordu. Ancak bu yöntemin Simav'daki gibi olumsuz sonuçları da oluyordu ve Milli Kuvvetlerce istirdat (geri alma) edilen bölgenin Türk islam halkı Yunan'la birlikte kaçıyordu."

"Ethem ve ayaklanmalarla ilgili dikkati çekici bir noktayı da Genelkurmay Başkanı İsmet Bey dile getirmiştir. İsmet Bey'in anlattığına göre, tepelemeye giden düzenli kuvvetlerin sayısı, şehadet, yaralanmalar ve firarlarla büyük oranda azalırken, Ethem her Ayaklanmayı Bastırma Harekâtı'ndan, kuvvetlerinin sayısını artırmış ve yaptığı yağmalarla daha da zenginleşmiş olarak dönüyordu!" (Çerkez Ethem. Ahmet Efe S. 632)

Çerkez Ethem ve 400 katil sürüsü Yozgat'ta Müslüman sivilleri katletti. Çerkez Ethem için kahraman, kurtarıcı, Kuvâ-yı Milliyeci dediler, Çerkez dediler. Hiç kimse Çerkez Ethem'in Yozgat'ta Papaz Eftim'in kapı komşusu Galatalı Yahudi olduğunu söylemedi. Hiç kimse

Çerkez Ethem ve kardeşlerinin, sivil savunmasız Müslümanları ve Hıristiyanları katleden, malını gasbeden, ırzına namusuna tasallut olan, Kuvâ-yı Milliyeci Soykırım Tim komutanı demedi. Hiç kimse Çerkez Ethem için Egede Yunan saflarına geçip Müslümanların malını gasp eden tapınakçı Çerkez Ethem demedi. Hiç kimse Çerkez Ethem Yunan saflarında Müslüman katletti, ardından 400 kişilik katil soykırım çetesi ile Yunanistan'a oradan Ürdün Petra'ya gitti demedi.

Yozgat Katliamı

"Subaylara kimse duymasın ama halk sizin düşmanınızdır dediğini itiraf eden Genelkurmay Başkanı İsmet İnönü, Çerkez Ethem kuvvetlerinin Düzce'ye girmemesini rica eden, Trabzon milletvekili Hüsrev Bey'e şu cevabı veriyordu: Düzce'ye silahlı kuvvet ile girilmelidir. Bunun üzerine yine imdada çağrılan Çerkez Ethem kuvvetleri 23 Mayıs 1920 'uslandırma' operasyonuna başladılar. Çerkez Ethem geçtiği her yeri hem darağacıyla donatıyor, hem de il, ilçe ve köy halkından yüklü miktarda para topluyordu." (Çerkez Ethem A.E. sahife55)

İstiklal mahkemesi hâkim ve savcısı Kılıç Ali, Yozgat ayaklanmasını bastıramayınca kaçar ve yerine Çerkez Ethem çağrılır. Çerkez Ethem Yozgatlıdır. Çerkez Ethem Yozgat'ta katliam yapar, isyanı bastırır. Yozgat'a giderken yol boyunda tüm Türk köy ve kasabaların halkının mal varlığı para ve mücevherlerini soyar. Bu soygunun birikiminin hesap ve ayrıştırmasını Ankara'da meclis bahçesinde yapar.

"İstiklal Mahkemesi adlı terör çetelerinden birinin başkanlığını yapan Kılıç Ali, bu ayaklanmayı bastırmaya memur edilen müfrezelerden birinin komutanıdır. Kılıç Ali daha sonraları sayısız insanı göz kırpmadan asarken gösterdiği şecaati burada gösteremeyerek, birliğini ve silahlarını bırakıp kaçacaktır." (a.g.e. s.58)

23 Haziran 1920'de, Yozgat önlerine gelen Çerkez Ethem kuvvetleri Yozgat'ı kuşatıp, şehri yoğun top ateşine tuttu. Yozgat cehenneme dönmüştü. Haneler içindekilerle birlikte yerle bir ediliyor, mallar

yağmalanıyor, çocuk, kadın, yaşlı demeden koca bir kent mezara çevriliyordu. Bu da yetmiyor, daha ilk gün şehir meydanına kurulan darağaçlarında, içlerinde Yozgat Şer>iyye hakimi Hoca Şahap Efendi gibi münevver insanların da bulunduğu 8 kişilik bir grup, sorgusuz sualsiz asılıyordu. (a.g.e. sf. 59)

Haziran'da, Çiftlik Nahiye müdürü Hüseyin Hüsnü, Bedirkale köyüne girerek, köy halkından ayaklanmaya katılanların evlerini içindekilerle birlikte yakıp, hayvanlarını gasbeder. 19 Haziran'da Karahabip köyü halkı da birlikte haritadan silinmekle karşı karşıya kaldı. Sulusaray, Bulamur, Kiremitli, Kümbet, Direkli, Çıkrık, Alpuderesi, Çardak, Büget isimli yerleşim merkezleri de bu yakma ve hayvan gasbetmeden nasiplerini aldılar!..

27 Ağustos'ta 3. Kolordu Komutanı, ayaklanan halk liderlerinin isim listesini yayınlayarak bunlardan birinin kellesini getirene 300 liraya kadar nakdi mükafat verileceğini ilan etti!.. (s.61)

Mehmet Ali Paşa (Frederick Carl Detroit, çocukluk adı Julian Dittrich). 93 Harbinde veya Soykırımında, ordu komutanı olarak ihanet etti. Ardından linç edildi. Torunu Ali Fuat Cebesoy, Kabala eğitimi aldı. Dedesinin intikamını almak için Teşkîlât-ı Mahsûsa, daha sonra Kuvâ-yı Milliye adını alan Soykırım Timlerini yönetti. Görev aldığı yerlerde oluk oluk sivil müslüman kanı döküldü. Ali Fuat Cebesoy düzenli orduya karşı idi. Onun düşüncesine göre gerek yoktu. Ama bağlı olduğu devletler bunu gerekli gördüler. Çünkü Anadolu'da henüz canlı yetişkin erkek nüfusu tamamen yok edilmemişti! Bu nedenle düzenli ordunun kurulmasına ve cepheye sürülmesine karar verildi! Oysa Cebesoy'un yönettiği Kuvâ-yı Milliye sivil katliam timleri yeterince müslüman öldürüyordu! Ege, Marmara ve Akdeniz bölgelerinde Kuvayı milliye katliamlarını sürdürürken Ali Fuat Cebesoy batı cephesi komutanı idi. Ve Kuvâ-yı Milliye elbisesi ile geziyordu.

"Süvari onbaşı çavuşu Ethem, tümen ve hatta kolordu komutanlarına bile emir vermeye kalkışmıştır.Yine düzenli birlikler kullanmamasına karşın, Ethem'in kuvvetlerini sürekli artırması ve Kütahya

dolaylarını adeta bir kurtarılmış bölge haline getirmesi de Cebesoy'un Batı Cephesi Komutanlığı döneminde olmuştur. Gediz Taarruzu hazırlık toplantısı ve Ankara'ya gelirken üzerinde Kuvâ-yı Milliyeci giysisinin bulunması, Ali Fuat Paşa'nın da düzenli ordu fikrinde olmadığını ortaya koymaktadır (Çerkez Ethem, Ahmet Efe sf. 634).

Kuvâ-yı Milliye terörü... Yarbay Kasap Osman 310 sivili astı. Refet Paşa 1.521 (bin beşyüz yirmibir) sivili astı ve Ankara'daki İttihatçı Meclis olaya el koymak zorunda kaldı. Divan-ı Harp mahkemelerine son verdi. Konya'ya İstiklal Mahkemesi gönderdi.

1920 yılının sonbaharı ile 1921 yılının ilk ayları. 101-102 yıl önce. Delibaşı Mehmet, milisleriyle Toros Dağlarına çekilmişti. Kuvâ-yı Milliye peşlerindeydi. Zaman zaman küçük çarpışmalar oluyordu. Zaten Toroslara kar yağmaya başlamış, askeri harekât zorlaşmıştı. Ankara'daki Meclis'in tamamı İttihatçı Mebuslardan oluşuyordu. Ve elbette bu Meclis'in Konya İstiklal Mahkemesi adı altında şehre gönderdiği mahkeme heyeti de İttihatçı Mebuslardan oluştu. İşte bu mahkeme önce gözaltında tutulan yüzlerce sivilin durumunu inceledi. Çoğunun, neden gözaltına alındığı belli değildi. Divan-ı Harp mahkemeleri tarafından haklarında düzenlenmiş bir dosya yoktu. Bu kişileri serbest bıraktı. Ama ifadeler alındıkça yeni gözaltılara ihtiyaç duydu. Mahkeme iki buçuk ayda 3 bin 655 sivili yargıladı. 43 sivile salben idam (iple asılarak ölüm) cezası verdi. Bu cezalar derhal yerine getirildi. 3 bin 122 sivil çeşitli cezalara çarptırıldı. 500 kişi ise beraat etti.

1921 yılının Ağustos ayında Konya'da Hilafet lehine düzenlenen bir gösteri yürüyüşü Ankara'yı çok öfkelendirdi. İstiklal Mahkemeleri ile şehre yeni ve şiddetli bir saldırı başlattı. Bu defa 14 bin sivil tutuklandı... (Konyayenigun / Ali Gündem http://www.konyayenigun.com)

Kuvâ-yı milliye veya Müdâfaa-i Hukukçular, "Yunanla savaş" yalanı ile düzenli ordunun dışında yasadışı güçlerdi. Bunlara Sivas kongresinin intikamcı Yahudi soykırım baronları emir veriyorlardı. Kuvâ-yı Milliyenin bir kısım komutanları katliam orduları ile beraber

Yunan saflarına geçtiler. Bunlar; Çerkez Ethem, Çerkez Reşit, Kuşçubaşı Eşref, Anzavur Ahmet, Çerkez Davut, Suphi Paşa. Bunlar Yunan Ölüm Timleri ile İzmir'de kadeh tokuşturdular. Ankara'da işgal kuvvetleri, meclis üyelerinin aylığını bu çetelerin aylığını veriyordu. Artı halktan zorla para topladılar. Gasp yaptılar. 50 ilde, bu komplo ve baskıya karşı isyan çıktı.

Kuvâ-yı Milliyeci komutanlar 45 lira (bugünkü para ile 300 lira, Kuvâ-yı Milliye çeteleri 40 lira (bugünkü para ile 250 lira) yevmiye alıyorlardı (Fahrettin Altay, 10 Yıl Savaş ve Sonrası Sayfa 202).

Düzenli ordu erleri Yunanlı Hıristiyanlar, Türk Müslüman askerler aç ve perişanlardı.

"Rahmi Apak'ın anılarında belirttiği üzere,1919 yılında Batı Anadolu'nun birçok bölgesinde köylüler, Askeri birlikleri örgütlemeye gelen subayları köye sokmuyorlardı. Onlara yiyecek vermiyor, bazı yerlerde üstlerine ateş açıyorlardı."

Kuvâ-yı Milliye komutanlarınca bunlara karşı idama varan cezalar uygulanıyor, asker kaçaklarının evleri yakılıyor, mallarına el konuluyordu. Kaçaklar için 1914'te Casusluk, Hıyanet-i Vataniye Hakkındaki Kanun uygulanmaktaydı.

Asker kaçakları, Halife Ordusu, Çerkez Ethem ve Anzavur İsyanları gibi senaryo ve tuzaklarla sağlıklı ve mal sahibi Türk erkek ve ailelerini katlettiler! Mallarını ve mücevherlerini gasbettiler! Geride kalanları dağlara sürdüler! Evlerini ve şehirlerini yaktılar!

Kurtuluş Savaşında İttihatçılar, her yerde komplolarla kırımlar yaptılar! Batıda savaşta öldüremedikleri erkekleri topladılar ve onlarla bir Halife Ordusu kurdular. Bu İttihatçıların amaçları Halife değildi. İsimleri Müslüman olan bu adamlar, Halife Ordusu diye topladıkları Müslümanları, karşı taraftaki çeteci katillerle savaştırarak ölmelerini sağladılar!

"Suphi Paşa ile ilgili küçük bir anımı anlatayım: Suphi Paşa'yı Selânik'ten tanırdım. Ben kolağası iken, o daha o zaman, Tuğgeneral ve Süvari Tümeni Komutanı idi. Arada üstlük astlık ayrımı olduğu hal-

de çok yakın arkadaşlığımız vardı. Meşrutiyetin kuruluşu sıralarında ilkin İştip dolaylarında "Cumalı" denilen bir yerde süvari manevraları yaptırmıştı. Başka kimi kurmaylar arasında beni de manevrada bulunmak üzere çağırmıştı. Kendisi Almanya'da öğrenim görmüş, çok usta bir binici idi. Ama askerlik sanatını anlamış bir komutan değildi. Manevranın bitiminde ben, yetkim ve aşamam elverişli olmadığı halde Paşa'yı bütün subaylar önünde acı bir dille yermiştim ve daha sonra "Cumalı Ordugâhı" adında küçük bir kitap da yazmıştım. Suphi Paşa, gerek herkesin önünde yaptığım eleştirilerden, gerekse yayımlanan bu kitabımdan pek üzüldü. Kendisinin açıkça söylediğine göre iç gücü kırılmış. Ama bana gücenmedi. Arkadaşlığımız sürüp gitti. İşte, Hilafet Ordusuna buldukları komutan bu Suphi Paşa'dır. Paşa, sonraları Ankara'ya geldi. Geziye çıkıyordum. İstasyonda çok kalabalık içinde birbirimizle karşılaştık. Kendisine ilk sorum şu oldu:

-Paşam, niçin Halife Ordusu Komutanlığını kabul ettin?

Suphi Paşa bir an duraksamaksızın:

-Size yenilmek için, karşılığını verdi."

(http://www.kultur.gov.tr/TR/BelgeGoster.aspx?F6E10F8892433CFF53EA-B0712E921A5F128D6119A2A5D54E)

Yahudi Şükrü Saraçoğlu ve Mahmut Esat Bozkurt Kuvayı Milliye kıyafetleri ile. Her ikisi de İsviçre'de Cizvit okulunda okudular. Yunan işgali altındaki İzmir ve çevresinde Kuvayı Milliye faaliyetleri yürüttüler.

Şükrü Saraçoğlu; Bakanlık Başbakanlık Meclis başkanlığı yaptı. "türkçüyüz türkçü kalacağız. Türkçülük kanımız olduğu kadar da bir kültür dür" demiştir. Kuvayı Milliye çeteliğinden başbakanlığa yükseldi. Bu ifadeler kabalist ırkçı ifadelerdir.

Mahmut Esat Bozkurt "pagan putperest milliyetçiliği savundu; "Dost, düşman, hatta dağlar bu hakikati böyle bilsinler; bu memleketin efendisi Türklerdir. Saf Türk ırkından olmayanların Türk vatanında tek bir hakları vardır: Türklere hizmetçi olma, köle olma hakkı" bu sözü söyliyen adamı hukuk profesörü yaptılar. Kuvayı milliye çeteliğinden profesörlüğe yükseldi.1934 yılında Soyadı Kanunu çıkınca, Atatürk 'Bozkurt' soyadını verdi. Türk milliyetçiliğinin liderliği ve öncülüğünü yaptı. .daha sonra kendisi ve ailesi Amerika Birleşik devletlerine yerleşti. Amerikan milliyetçisi oldu.

"Balıkesir, Kayseri, Konya, Çorum, Yozgat, Erzurum, Dersim, Zile, Maraş, Diyarbakır, Bozkır, Düzce, Rize, Giresun, Sivas, Erzincan, Tokat, Denizli, Elazığ, Diyarbakır, Tunceli, Van, Muş, Bitlis, bu il ve ilçelerde büyük isyanlar çıktı. Bu isyanlar kime karşı idi, kimler tarafından çıkarıldı, isyanı çıkaranların liderleri bu zavallı insanları nasıl pusuya ve ateşe attılar? İsyana koşarak ve gönüllü katıldılar. İttihatçı Masonlar Anadolu'da oluk oluk kan döktüler! Askeri ve silahları düşmana teslim ettiler! Şimdi gelmiş sizi kurtaracağız, askere gelin diyorlardı. 50 ilde isyan çıktı. Samsun'a çıkan Masonlar, kendilerine isyan eden nefret eden Müslümanları niçin kurtarmak istiyorlardı?! Yoksa kurtuluş adı altında Fransa, Almanya, İngiltere'nin hâkim olması için mi çalışıyorlardı? Tüm bu ülkelerin iman esaslarını ve gelenekleri-ni ikame etmek için mi kurtarmak istediler? Kurtuluştan sonra, ülkenin parasını ekonomisini, servetini bu sözde yedi düvele mi teslim ettiler?

Tüm cephelerde Müslümanı kıran, geri kalanları düşmana teslim eden hainler, kurtuluşla üzerlerine tapuladıkları ülkenin gelirlerini de aynı ülkelere teslim ettiler!..

Anadolu'da Müslüman ahali savaşta katliamda kurtulan insanlar, kuvayı milliye maskesi takmış yahudi soykırım baron ve timlerine tüm anadoluda isyan ettiler. Kanla ve zulümle bastırıldı, İngiliz Fransız İtalyan ve rus desteği ile...

Çerkez Ethem Ankara'ya gelince Ankara'daki tüm Yahudi aileler, Ethem'i milli kahraman gibi karşıladılar. (bak ANKARA YAHUDİLERİ. BAHAR BEKİ). Ama aynı Çerkez Ethem, Müslümanları hunharca katlediyordu. Müslüman Türkler niçin kendilerini kurtarmak için yedi düvelle müzakere eden Kuvâ-yı Milliyecilere karşı ayaklanmış ve bu savunmasız insanlar, adının başına Çerkez lakabı takılan Kabalist Yahudi milislerce katlediliyordu?

Müslümanlar yiyecek bulma zorluğu, yolsuzluk ve karaborsa rezaletlerini, büyük ve feci cinayetleri diğer olumsuz halleri düşünerek, harp halinin sona ermesiyle hem İttihatçılardan hem de bu çektiklerinden kurtulduğunu, artık ne şekilde olursa olsun İttihatçıların iktidara gelme imkanlarının kalmadığını farz ederek kendini teselli ediyordu. (a.g.e. S.9)

Teselli oldukları gibi olmadı. İttihatçı Mason soykırımcılar, hazırladıkları KURTULUŞ senaryosu ile kuzu postuna girip egemenliklerini sağlayarak, zulüm ve işkencelerine devam ettiler!

"Ayaklanan halkın üzerine Yarbay Arif komutasında bir birlik gönderildi. 24 Ekim gecesi Yarbay Arif kuvvetleri, ayaklanmacı halk üzerine hücum etti. Çoğu silahsız olan halktan, bu saldırı sonucunda 30 ölü ve bir o kadar da yaralı vardı. Buna karşın askeri birlik kaybı sadece üçtü. Halkın bir kısmı akşam karanlığından istifade ederek köylerine ulaştı. Bir kısmı da Balıkavı köyünün kuzey ve güney sırtlarındaki ormanlığa sığındı. Yarbay Arif, ayaklanmacı halkın peşini yine de bırakmayıp, onları toptan imha etmek için birliğine "hücum" emri verdi. Bu saldırı sırasında birçoğu öldürüldü, kaçabilenler canını kurtardı. (s.30 Anadolu İsyanları, Yusuf İslamoğlu.)

Yarbay Arif kuvvetleri Apak köyünü önce topa tuttu, sonra kuşatma altına aldı. Köy halkı evini barkını terkedip kaçtı. Kaçanlar, süvariler tarafından sürülerek tekrar köye getirildi. Apak köyü halkının toptan tutsak edildiğini ve köyün çoluk çocuğuyla topa tutulduğunu haber alan civar köylerden Akviran, Hatunsaray, Üçkese ve daha başka köyler Apaklıların yardımına koştular. Yarbay Arif, kuvvetlerini sofra başında bastılar. Lakin silahsız olan halk, taş ve sopalarla girdiği kav-

gadan 20 ölü vererek çıktı. Yarbay Arif kuvvetlerinden ise sadece bir kişi yaralanmıştı."

"Bu da gösteriyor ki silahsız sivil halk, bu protestolar sırasında topla tüfekle "ASİ" diye acımasızca katledilmiş, yüzlerce ocak söndürülmüş, köyler yerle bir edilmiş, çoluk çocuk demeden yerleşim birimleri toplarla dövülmüştür. Yarbay Arif kuvvetleri buradan Dinek üzerine yürümüş, bu kuvvete bağlı 200 atlı ve iki makinalı tüfekten müteşekkil Binbaşı Abdi kuvvetleri, korkudan ormana sığınan halkın üzerine makinalı tüfek ateşi açmış, Büyük Asarlık ve Kocaköy işgal edilerek haneler yerle bir edilmiştir!" (sf.31 Anadolu İsyanları)

"Dikkat edilecek olursa bütün Anadolu halk ayaklanmalarında, ayaklanan halk, eline geçirdiği askerlerin kılına bile dokunmamış, ancak devletin katili olarak görüp diş bilediği ve son 10 yıldaki tüm yenilgilerin getirdiği fukaralığın yegane müsebbibi saydığı subayları affetmeyip cezalandırmıştır!" (S. 33)

"Daha iki köyü yakmış olduklarını, hatta bir ihtiyarın mest'ini almak için kendisinin ve karısının öldürüldüğü ve bu işi Teğmen Selim ve emrindeki Arnavut asıllı erlerin yaptıkları" bildiriliyordu. Bu mesaj üzerine yapılan resmi tahkikatta bu bilgiler doğrulanıyor. Köylerin yakıldığı, talan ve yağma yapıldığı tespit ediliyordu. Ayaklanmaları, "ihanet, isyan, irtica, yobazlık, gerilik, İngiliz destekli, vatan hainliği, cehalet" vs. gibi malum şablon ve klişelere mahkum eden akıl fukarası ısmarlama kalemler ve resmi tarih borazanları, Müslüman halkın kendi beslediği subaylar tarafından maruz kaldığı bu korkunç "terör" karşısında dut yemiş bülbül gibi susuyorlardı! (S.45)

"Çerkez Ethem kendisine özgü yöntemlerle bölge halkını uslandırdı. Birçok günahsız insan Çerkez Ethem'in hep yanında gezdirdiği ünlü celladının ipini gördü. Bunlardan biri de 70 yaşındaki bir piri fanidir. Türkçe bilmediğinden derdini anlatamayan bu ihtiyar, beynine kurşunu yiyecektir!" (S.47)

29 Nisan'da askeri birlikler Çarşamba halkıyla çatışmaya girerek, Ankara'yı protesto eden halktan 50 kişiyi öldürdü, bir o kadarını da yaraladı (sf. 4).

Kuvâ-yı Milliyeci Kabalist gizli Yahudilere baş kaldıranlar, vatana ihanetten yargılanıyordu!..

Yüz yıldır Harp Okullarına, kanı Yahudi olmayanlar kolay kolay giremezdi. Ama halkın bu kural ve derinliklerden haberi yoktu. Sadece subay denilen ve milyonlarca Türk'ü cephelerde arkadan vurarak katleden bu insanlardan nefret etmişti.

"Ayaklanmayı bastırma görevi hükümetin İçişleri Bakanı Albay Refet (Bele)'ye verilir. Albay Refet komutasındaki askeri birlikler 6 Ekim'de Konya'ya girerler. Ayaklanmacılar Konya'nın doğusuna çekilirler. Ancak Ilgın, Beyşehir, Karaman, Sultaniye (Karapınar), Koçhisar gibi yerleşim merkezleri hala ayaklanmacı halkın kontrolündedir. 7 Ekim günü de Kadınhanı halkı başkaldırarak Ankara'yı reddeder.

Afyon'dan Ilgın'a kadar olan bölgeyi, ayaklanan halktan "temizleme" görevi ünlü Demirci Mehmet Efe'ye verilmiştir.

Yahudi Mason Albay Refet, 11 Ekim'de Dinek-Elmasun hattı üzerinde 300 kadar ayaklanmacı halkı kuşatır. Topların ve makinalı tüfeklerin kullanıldığı çatışmanın sonucu bir faciadır. Askeri birlikler geçtikleri güzergahta köy ve kasabaları halktan, evden, eşyadan 'temizleyerek' ve bazen de memleketi bazı köylerden temizleyerek 16 Ekim'de Bozkır'a girer. Halk Haçim ve Aladağ istikametinde kaçar. Askeri birliklerin gelmekte olduğunu duyan her köy boşalır. Ayaklanmacılarla girdikleri çatışmalarda, askeri birlikler de 22 kayıp verirler.

18 Ekim'de Seydişehir'e giren Albay Refet, kasabadan kaçmaya fırsat bulamayan 20 kişiyi oracıkta idam etti. Aynı gün Seydişehir'den Genelkurmay'a gizli bir mesaj çekti (Anadolu İsyanları s.75).

Milleti acımasızca katleden işgalci güçlerle Yunanlı milis ve subaylarla sarmaş dolaş olan bu adamlar, Kuvâ-yı Milliye diye her halde kendi gizli Yahudi ırkları için diyorlardı!..

"Bütün bu ayaklanmalardan sonra bölgeye İstiklal Mahkemeleri gönderilmiş, bu mahkemeler eliyle katledilen insan sayısı, ayaklanma sırasında öldürülen insan sayısını kat kat geçmiştir. İstiklal Mahkemeleri'nin ünlü celladı Kara Ali, Son Posta Gazetesi'nin kendisiyle

yaptığı bir söyleşide sadece kendisinin astığı kişilerin sayısının 5216 kişi olduğunu, bunlardan 3.000 küsürünün yalnızca Konya ayaklanmaları sırasında asılan kişiler olduğunu, kalanların da Ankara İstiklal Mahkemesinde asıldığını itiraf etmiştir!.." (Çerkez Ethem. A.E. s.78-79)

Soldan sağa: Kuşçubaşı Eşref, Ali (Çetinkaya), İzmitli Mümtaz (Enver Paşa'nın Yaveri)

Yunan tarafına geçip Müslüman sivilleri katleden dağlara süren kadınların ırzına geçen Kuvayı Milliyeci soykırım baronları Kuşcubaşı Eşref, Ali Çetinkaya, Mümtaz. Ali Çetinkaya cumhuriyet kurulduktan sonrada katliamlarına devam etti. İstiklal mahkemeleri hakimi olarak savaşta öldüremedikleri onbinlerce Müslüman eliti idam etti.

Cumhuriyet dönemi soykırım Baronları. Seyyar istiklal mahkemeleri üyeleri. Hepsi de gizli Yahudi. Ve Cizvit okulu mezunu. İçlerinde Reşit Galip, Rodos Alliance İsrail Okulu mezunu. 17 sene Milli Eğitim Bakanlığı yaparak Beyin Timi olarak çalıştı. Ali Çetinkaya Yunan saflarında müslünanlara katliam yapan soykırım baronu. Hakim savcı oldu.

Cumhuriyet kurulunca ezoterik soykırım baronlarının bir kısmı Atatürkü Koruma Yasasına sığınmak istemişlerdir. Onun gazi ünvanını kahramanlığının arkasına saklanıp kötülükler yapmaya kendi pagan putperest egemenliklerini kurmak için teşebbüslere girişmişlerdir.

6 Mart Haziran 1921 tarihleri arasında gerçekleşen ayaklanma, Koçgiri Aşireti tarafından başlatıldı. Hafik, Zara, İmranlı, Suşehri, Refahiye, Kemah, Divriği, Kangal, Ovacık, Kuruçay ilçeleriyle Hamo, Zımara bucakları ve bunların etrafındaki 135 köy ayaklanmaya katıldı. Bu bölgedeki 16 köyde yalnızca Koçgiri aşiretine mensup olanlar yaşıyordu. Hayvancılıkla geçinen bu aşiret, öteden beri kendi güvenliğini kendi sağladığı için, mensuplarının hemen tamamı silahlıydı. Aşiretin liderleri olan Alişan ve Haydar Beyler, Sultan Abdülhamid'in Paşalık rütbesi verdiği Mustafa Paşa'nın oğullarıydı. Resmi Tarih, ayaklanmanın ilk sebebinin ne olduğu sorusunu hep sükutla geçiştirir. İlginçtir ki bu ayaklanmanın ilk sebebi de 1937'deki binlerce insanın diri diri yakıldığı ve yüzlerce köyün haritadan silindiği Dersim Ayaklanması'nda, olduğu gibi 'namus meselesi'dir. Halk arasındaki ayaklanmanın çıkış nedeni olarak bir subayın sarkıntılık yapması gösterilir. (S.81)

Kuvâ-yı Milliye doğu Anadolu'ya Sakallı Nurettin Paşa komutasında gönderilir. Sakallı, Sakızlı Yahudi Ethem Paşanın torundur. Tam bir Soykırım Baronudur! Koçgiri aşireti ve komşuları üzerine saldırıya geçerler. Bir Kuvâ-yı Milliye çete üyesi, sonradan anılarında olayı şöyle anlatır. "Köylerde kasabalarda rasgele ateş ediliyor, insanlar öldürülüyordu. Evleri ağılları ateşe verirler. Çocuklar korkudan koşuşup biribirlerine sarılıyorlardı. Korku, Koçgiri ayaklanmasını çökertti. Kadınların ırzına geçilmiş, adamın oğlu öldürülmüş, karısının ırzına geçilmiş, beş yaşındaki kızının ırzına geçildiği için kesilmiştir. Çorum'a geldik, belediye reisini sokak sokak dolaştırıp bize et bulmasını istedik." (a.g.e.Anadolu isyanları)

Bütün bu olayların baş sorumlusu, Merkez Ordusu Komutanı Nureddin Paşa için Mustafa Kemal der ki:

"Ben Nureddin Paşa'ya uygulanmak istenen muameleyi kabul etmedim. Fevzi Paşa hazretleri de benim görüşüme katıldı. İkimiz de bakanlar kurulu arasında çıkan anlaşmazlık meclisçe bir çözüme bağlandı. Mecliste Nureddin Paşa'yı savundum, kendisi için ağır bir işlem yapılmasını önledim." (Anadolu İsyanları sf. 86)

Kaynaklar:

** T.C. Başbakanlık Atatürk Araştırma Merkezi'nden Yrd. Doç. Dr. S. Hatipoğlu, Ankara Üniversitesi Türk İnkılap Tarihi Enstitüsü Atatürk Yolu Dergisi S. 45*

** Falih Rıfkı Atay, Atatürk'ün Hatıraları (1965) s. 69-70, İş Bankası Yayınları*

** Mehmet Hasan Bulut, İngiliz Derviş. Sayfa 344 / 345 / 346*

"Kuvâ-yı Milliyeci Yarbay Kasap Osman 310 sivili astı. Refet Paşa 1.521 (bin beşyüz yirmibir) sivili astı ve Ankara'daki İttihatçı Meclis, olaya el koymak zorunda kaldı. Divan-ı Harp mahkemelerine son verdi. Konya'ya İstiklal Mahkemesi gönderdi. Divan-ı Harp askere gelmeyenleri asıyordu, İstiklal Mahkemeleri akıllı ve bilgili Müslümanları astı. Aslında asıl kadro Birinci Dünya Savaşı denilen komploda öldürülmüştü!

1920 yılının sonbaharı ile 1921 yılının ilk ayları. Delibaşı Mehmet, milisleriyle Toros Dağlarına çekilmişti. Kuvâ-yı Milliye peşlerindeydi. Zaman zaman küçük çarpışmalar oluyordu. Zaten Toroslar'a kar yağmaya başlamış, askeri harekât zorlaşmıştı. Ankara'daki Meclis'in tamamı İttihatçı mebuslardan oluşuyordu. Ve elbette bu Meclis'in Konya İstiklal Mahkemesi adı altında şehre gönderdiği mahkeme heyeti de İttihatçı mebuslardan oluştu. İşte bu mahkeme önce gözaltında tutulan yüzlerce sivilin durumunu inceledi. Çoğunun neden gözaltına alındığı belli değildi. Divan-ı Harp mahkemeleri tarafından haklarında düzenlenmiş bir dosya yoktu. Bu kişileri serbest bıraktı. Ama ifadeler alındıkça yeni gözaltılara ihtiyaç duydu. Mahkeme iki buçuk ayda 3 bin 655 sivili yargıladı. 43 sivile idam cezası verdi. Bu cezalar derhal yerine getirildi. 3 bin 122 sivil çeşitli cezalara çarptırıldı. 500 kişi ise beraat etti.

1921 yılının Ağustos ayında Konya'da Hilafet lehine düzenlenen bir gösteri yürüyüşü Ankara'yı çok öfkelendirdi. İstiklal Mahkemeleri ile şehre yeni ve şiddetli bir saldırı başlattı. Bu defa 14 bin sivil tutuklandı... (Konyayenigun / Ali Gündem http://www.konyayenigun.com)

"10 Ekim 1920. Kuvâ-yı Milliyeci timleri, İttihatçı Yahudi subaylar ile organize çalıştılar. 6 Ekim'de askerleriyle Konya'ya giren ve 4 ayrı semtte idam merkezleri kuran Miralay Refet Bele, Toros dağlarına çekilen Delibaşı Mehmet'in milislerini takip ederek, Bozkır'a girdi. Konya'nın 140 kilometre güneyindeki İlçede silahlı kimse yoktu. Refet hemen emrindeki subaylardan bir harp divanı kurdu. 15 yaşından büyük erkeklerin tamamını gözaltına aldı. Kafasına göre yargıladı ve 780 sivili astı." (Delibaş denen adam da Kuvâ-yı Milliyenin adamı idi, delibaş neden olarak kullanıldı.)

Komutanlar kafalarına göre mahkeme kuruyor, sivilleri yargılıyor ve uyduruk kararlarla halkı idam ediyor!..

"29 Nisan 1920'de "Hıyanet-i Vataniye Kanunu"nu kabul etmiş ve bu nedenle İstiklal Mahkemeleri kurulmasına karar vermişti

"Tahkik Heyeti, katliam boyutundaki idamların üzerinden 2 ay geçtikten sonra 9 Aralık 1920'de Konya'daki görevine başladı. O sırada harp divanı mahkemelerinin yanı sıra Konya'da bir de İstiklal Mahkemesi vardı".

3 Numaralı Konya İstiklal Mahkemesi, 27 Kasım 1920'den itibaren Divan-ı Harp mahkemelerinden devir aldığı davalara bakmaya başladı.

Meclis, askeri yargıya müdahale ederek, Kuvâ-yı Milliyenin elinden adam asma yetkisini geçici bir süre aldı. Ayrıca, katliamlar bir süre sonra bu defa İstiklal Mehkemeleri eliyle yeniden başlatıldı" (TBMM Arşivi Konya İstiklal Mahkemeleri T14 No:5 Zarf 48, Doçent Dr. Osman AKANDERE)

"Delibaşı Olayı sırasında İhtiyat Zabiti olarak çarpışmalara Kuvâ-yı Milliye safında katılan Celâleddin Ali İmer'in Konya Öğüt Gazetesi'nde çıkan hatıraları;

"Konya'da, cami hocalarının ve müderrislerin tamamı tutuklandı ve asıldı!..

9 Ekim 1920. Kuvâ-yı Milliye askerleri, Meclis Hükümeti'nin Dâhiliye Nazırı Miralay Refet (Bele) komutasında şehre girmişti. O günün gecesi, Konya ve ilçelerinde Örfi İdare (sıkıyönetim) ilân edi-

lerek Konya Askeri Rüştiyesi Müdürü Binbaşı Tenzili Bey'in riyasetinde askeri mahkeme / Divan-ı Harp kuruldu. İlk elde 800'ü Konya merkezinden, 1500 ise Konya'nın ilçelerinden olmak üzere 2 bin 300 kişi gözaltına alındı. Mahkeme, Miralay Refet'ten, huzuruna getirilenlere çok sert davranması emrini almıştı. Öyle de oldu. Mahkeme 741 kişiye idam (iple asılarak ölüm) cezası verdi. 1156 kişiye de ağır hapis cezası verilmesi kararı aldı. Darağaçları, Alaeddin Tepesi, Vilayet Konağı Önü, Türbe Önü, Atpazarı mevkilerinde kuruldu. Her idam merkezinde 15- 20 darağacı vardı. Öldüğüne inanılan kişi sehpadan indiriliyor, sırasını bekleyen kişi asılıyordu. Asılanların tamamı sivildi. Yerleri asla doldurulamayacak âlim ve fazıl kimseler, medrese hocaları, hayatlarından oluyorlardı!.. Yetişkinler korku içinde ortalarda görünmezken çocuklar, açık infaz yapılan idam merkezlerini geziyor, asılan kimselerin göğüslerindeki yaftalardan, hüviyetlerini, suçlarını, haklarında verilen kararları okuyordu!..

Bu arada Kuvayı Milliye çeteleri, köylere dadanmıştı.

"Siz Delibaş'ın peşinden gidersiniz ha! Vurun acımayın! Paralar, altınlar nerde, söylemezsen kurşunu yersin!.."

Delibaş'a rahmet okutuyorlardı. Günlerce, haftalarca Konya köyleri soyuldu, işkence edildi, dövüldü. Köylüler dünyaya geldiğine pişman ettirildi!..

Profesör Dr. Caner Arabacı'nın, Konya Aydınlar Ocağı'nın Selçuklu Salı Sohbetleri'nde verdiği seminer. Konya Yenigün Gazetesi, Ali Gündem,

Görgü Tanığı öğretmen Celâleddin Ali İmer'in Öğüt Gazetesi'nde yayınlanan hatıraları (Yayınevlerinin tamamı bu hatıraları kitap olarak basmayı reddetmiştir) https://www.burhanettinsenli.com/milli-mücadelenin...

Kuvâ-yı Milliye terörü!.. Konya ve ilçeleri, İtalyan Ordusu'nun işgali altında. Şehir merkezinde İngiliz kontrol subayları da var. Kuvâ-yı Milliye, düşmana kurşun atmak yerine Konya halkını katletmeye girişti!..

8 Ekim 1920. Kasap Osman, Refet Paşa ve Binbaşı Derviş'in

askerleri güya Delibaşı Mehmet'in milislerini tenkil etmek (tepeleyip sindirmek, başkalarına ders ve ibret olacak şekilde ceza vermek) için geldiler ama önce sivil halka saldırdılar... Böyle terör, böyle saldırı görülmemiştir.

Kasap Osman'ın işlediği çok sayıda cinayetin görgü tanıklarından biri Ahmet İhsan'dı. 1906 doğumlu olduğuna göre o sırada 14 yaşındaydı. Çok sayıda sivili, kimini uyduruk harp divanı kararıyla, kimini de yargılamaya gerek görmeden asan Kasap Osman, katliamlarını nasıl gerçekleştirdi? Ahmet İhsan, 69 yıl sonra Merhaba Haber Gazetesi'nin Çarşamba ekinde şöyle anlattı:

"Yalvaç'ın Gemen Köyü tarafından kasabaya hücum eden atlı bir müfrezesi jandarma ve şube askerleriyle çarpıştıktan sonra dağıldılar. Üçüncü günü misafir olduğum evin sahibi Hüseyin Efendi'yi, Müftü Efendi'yi ve eşraftan on kişiyi mahfuzen (tutuklu olarak) Akşehir'e götürdüler. Konya ve havalisinde vukua gelen ayaklanmayı bastırmakla yükümlü Yarbay rütbesinde fakat sivil giyimli Osman Bey, Akşehir'de kurduğu harp divanına civar kazalardan nüfuzlu kimseleri getiriyor ve sözde muhakeme ederek istediğini ipe veriyor, istediğini bırakıyordu. Kasap Osman adıyla tanınmış olan bu zatın eylemlerini yakından gördüm. Yalvaç'ta misafir olduğum evin sahibi Akşehir'e gittikten (götürüldükten) sonra benim canım çok sıkıldı. Okuluma da geç kalmıştım. Posta arabasına, postacının yanında iki liraya... pazarlık ederek Akşehir'e gitmeye karar verdim. Yatsıdan sonra, arabacı, ben, postacı, bir jandarma Akşehir'e doğru yola çıktık. Sıkı bir yürüyüşle güneş doğmadan Akşehir'e girdik, Yalvaçlıların misafir oldukları hana indik, bir oda tutarak bavulumu koydum. Öğleye kadar uyuduktan sonra kalktım, yıkandım ve şimdi Atatürk Müzesi olan o zamanki Akşehir Belediye Dairesi'nin önüne geldim. Kasap Osman burada karargâh kurmuştu. Binanın hemen yanındaki çarşı hamamının bitişiğinde demir kepenkli boş bir mağazada 25-20 kişi ayakta duruyorlardı. Mağazanın kapısında süngülü iki er nöbet tutuyorlardı. Ben Yalvaç'ta misafir olduğum Hüseyin Efendi'yi tutuklular arasında görünce, yanına yaklaşıp konuşmak istedim, eliyle

bana gelme diye işaret etti. Kasap Osman o gün sabahleyin Akşehir Müftüsü'nü, Harputizade Mustafa Lütfü Efendi'yi (48) asmış ve başkalarını da asmak için Harp divanını işletiyormuş. Ancak Ilgın ve çevresinde zorbaların işi azıttıklarını haber alması üzerine o gün Ilgın'a hareket etmiş, ben de Ilgın'a kadar bir bilet alarak ertesi gün sabah Akşehir'den trene bindim. Odunla çalışan trenimiz dört saat kadar bir zaman sonra Ilgın'a geldi. Ilgın'da nüfus kâtibi olan anne dedemin (49) evine indim. Ertesi sabah hükümet konağında nüfus dairesine çıkarken yıkılan hükümet konağının zemin katında merdiven başındaki bir odada Osman Bey'i ayaküzeri dolaşırken gördüm. Arkasında kalın çuhadan bir avcı ceketi, başında kalpak, Bozkır tepmesinden bir kilot pantolon, ayaklarında çizme vardı. Hükümet konağının doğu cephesi, şimdiki Ziraat Bankası'nın olduğu yere kadar iki taraflı darağacı kurulmuştu. Ben dedemin yanına çıkınca nüfus memuru Konyalı merhum Rahmi Efendi ile ikisini çok üzgün gördüm. Anladım ki hemen o anda Belediye Reisi Şakir Bey'in (50) babası idam edilecekmiş. Ayak sesleri, silah şakırtıları üzerine ben pencereden bakmak istedim, Rahmi Efendi amca bana eliyle çekilmemi işaret etti. Belediye Reisi Şakir Efendi asılmıştı. Ilgın'da beş gün kaldım. Her gün asılanları çocukluk merakıyla görmeye giderdim. Suçlu bulunan kimseler yanında çok değerli adamlar da ipe çekiliyordu. Sonradan İstiklal Harbi tarihini okurken, yalnız Ilgın'da ve çevresinde üç yüzden fazla adam asıldığını öğrendim. Beş gün sonra Konya'ya gitmek üzere Ilgın'dan üçüncü mevki bir biletle trene bindim. Kadınhanı İstasyonundan su içmek üzere trenden indim, bu sırada iki sene önce Konya'da beni Sanayi Mektebi'ne kaydettiren Hukukçu Ermenekli Ahmet Efendi ile karşılaştım. Bana kapalı bir mektup verdi ve bunu Konya'da bilmem hangi medresede, falan efendiye vermemi söyledi. Zarfın üzerinde adres yazılıydı. Mektubu cebime koydum ve kompartımana girdim. Trenin hareketinden beş dakika sonra yanıma iki polis geldi, birisi galiba komiserdi, bana o hoca efendinin verdiği mektup nerede diye sordular. Ben kendi aramda bilmemezlikten gelerek ne mektubu diye sordum. Mavi gözlü komiser olan bana eliyle bir tokat işareti yaparak ne mektubu olduğu-

nu şimdi görürsün dedi. Korktum ve mektubu verdim. Üzerindeki adres hakkında bir iki konuşma yaptılar, komiser beni polise teslim ederek Konya'da istasyon müteferrikasına indir emrini verdi. Ermenekli Ahmet Efendi ayaklanma ile ilgili görülerek Sivas'a nefyediliyormuş (sürgün ediliyormuş). Benim bir şeyden haberim yoktu. İkindi vakti Konya'ya geldik. Beni parmaklığın yanındaki istasyon polis merkezine indirdiler. Bavulumu bir köşeye koydum, akşam ezanı olmuştu, çok canım sıkılıyordu. Bu sırada Konya'da Polis Emin Efendi diye anılan çok efendi bir zat içeri girdi. Bizim mahallede oturur, babamla çok samimi görüşürdü. Beni görünce tanıdı ve sen burada ne arıyorsun oğlum diye sordu. Ben kendimi tutamadım ve ağlamaya başladım. Beni tutuklayan polisler orada yoklardı, bir iki yazıcı memur vardı. Emin Efendi: "Yahu sizde hiç utanmak yok mu? Şu çocuktan ne istediniz!" diye sert bir çıkış yaptı ve bana "Sana bir araba tutsam mektebine gidebilir misin" dedi. Ben "giderim" dedim. Tek atlı bir araba tutarak gönderdi, şimdi sağ değildir. Allah rahmet eylesin bu zatın iyiliğini hayatım boyunca unutamıyorum. Konya'nın soluk renkli sokak lambaları yanmış, herkes evine çekilmeye başlamıştı. Akşamla yatsı arasında okula geldim, yatakhaneye çıkarak eşyalarımı bıraktım. Yaz tatiline çıkmayıp okulda kalan arkadaşlar başıma toplandılar, üç gün kendilerine haşlanmış patates vermişler ve aç kalmışlar. Bavulumu açtım, annem bir torbaya kuru üzüm, dut kurusu, ceviz içi, iğde doldurmuş. Torbayı açtım, çocuklar avuç avuç kapıştılar, yarım saat sonra torba boşalmıştı... Derslerimiz kısmen normal gidiyordu, şehirde gece sokağa çıkma yasağı vardı, burada tekrar bir kaç gün gerisine döneceğiz. Kasap Osman namıyla maruf Osman Bey, Ilgın'da yeteri kadar adam astıktan sonra Kadınhanı'na gelmiş ve ilk ağızda iki üç kişi asarak işe başlamak istemiştir. Kadınhanlı hemşehrilerimiz kara günlerinde birbirlerine çok bağlıdırlar. Altı sene memuriyet verdiğim bu ilçe halkını yakından tanırım. Osman Bey'in Ilgın'da sürdürdüğü terör ve imha hareketini yakından bilen, hele hemşehrileri yiğit bir delikanlıyı Kadınhanlı Abdurrahman'ı Ilgın'da ipe çeken Osman Bey'in kendileri için hayırlı bir davranışta bulunacağına kesin olarak inançları

yoktu, bu nedenle, hepsi de rahmetli olan Kadınhanı eşrafından Koca Niyazi Efendi (52), Karaağa'nın Ahmet (53), Hacı Eyyüp Efendi (54), Hacı Bekir'in Mehmet Efendi (55), Kara Musaoğlu Bekir Efendi (Saray Çarşısında Karatekin kardeşlerin babaları) (56), Hacı Mustafa Efendi, Hafız Enver Efendi ve daha bir kısım komşular bir araya gelerek, Osman Bey'in kazalarından uzaklaştırılması için çare düşünürler ve Osman Bey'den habersiz Postaheneye giderek gece Gazi Mustafa Kemal hazretlerine gizli bir yıldırım telgraf çekerler. Bunda, Osman Bey'in kazalarına geldiği, muhakemesiz, suçsuz kimseleri asmaya başladığı, bitaraf kalan kazamızın kurtarılmasına inayet buyurulması meali yazılan telgrafın sonucunu beklerler ve evlerine çekilirler. İki saat sonra Gazi Mustafa Kemal, Osman Bey'i makine başına çağırır ve işinin bittiğini söyleyerek Ankara'ya dönmesini bildirir. Osman Bey, daha işim bitmedi, asıl iş Konya'da diyerek direnmek ister. Mustafa Kemal Paşa, "Konya'nın tenkili (Başkalarına ders ve ibret olacak şekilde ceza vermek. Rezil ve rüsvay eylemek) için Refet Paşa'ya emir verildi ve hareket etti, emrediyorum derhal Ankara'ya dön" diye sert bir emir verince, Osman Bey tutunamaz, ertesi gün Ankara'ya hareket eder. Ancak, Konya ayaklanma hareketinin mihrak noktasında bulunduğu için, hadiseyi tamamen ucuz atlatmış değildir. Konya'da kurulan İstiklal Mahkemesi, haftalarca muhakemeye devam etmiş ve Alaeddin Tepesi, Hükümet Alanı, Türbe Önü, Atpazarı mevkilerinde kurulan 15- 20 sehpada her gün on onbeş kişi can veriyor, şuursuz bir ayaklanma sonucu suçlular yanında, belki de suçsuz olarak yerleri doldurulamayacak âlim ve fazıl kimseler de hayatlarından oluyorlardı. İnfazlar açıkta yapıldığı için perşembe ve cuma günleri, diğer günler fırsat buldukça meydanları geziyor, merak saikasıyla asılan kimselerin göğüslerindeki yaftalardan, hüviyetlerini, suçlarını, haklarında verilen kararları okuyorduk. İstiklal Mahkemesi, Hükümet alanında, şimdiki Türk Ticaret Bankası'nın sırasındaki köşede bulunan antika halıcının olduğu yerdeki büyük salonlu bir binada çalışıyordu, haftalarca çalışan mahkeme işini bitirmiş, Konya'dan ayrılmış, asilerden dağa çıkanların bu arada Delibaşı'nın takibine hız verilmişti.

Kaynaklar:

* *(https://www.merhabahaber.com/.../cilt-16,-sayi-32,-2...Ahmet İhsan Eke. (1906-1990) 1977 TARİHLİ "60 yılk öncesinden bu yana Konya" yazıları özel sayısı-2*

Kasap Osman'ın tim elemanı değil Soykırım Baronu olarak eğitildiğini anlıyoruz; " Miralay Kasap Osman, 1899'da Harp Okulu'nu bitirdi ve Yunan Harbi'nde albaylığa kadar yükseldi. Milli Mücadeledeki Konya olaylarında, milisleri tenkil için bölgeye gönderildi. Yemen'den başlayarak çeşitli ayaklanmaları bastırmakla görevlendirildi. Bursa ve Bolu yöresinde, Bekir Sami Bey'in 56. Tümeni'ne bağlı 172. Alay'a kumanda ettiği dönemde yöredeki ayaklanmacılara karşı çıkanlara acımasız davranışı nedeniyle "Kasap" lakabıyla anıldı. Gerçek sebep başkaydı ama karısını öldürttüğü gerekçesiyle 1927'de İstiklal Mahkemesi kararıyla Ankara'da idam edildi. Onu asan, bir zamanlar yakın arkadaşı olan CHP Afyon milletvekili Kel Ali idi..."

Ayrıca bakınız:

* Geçmişten Günümüze Bütün Yönleriyle Ilgın, Editör: Ali Boran ve diğerleri, Ardıçlıform Matbaacılık, Ilgın 2001; Yunus Emre TEKİNSOY, "Çiğil İsyanının I. TBMM'deki Yankıları", I. Ilgın Ulusal Sempozyumu, 2013.

* Ömer Faruk Türkan, "Batı Cephesi Karargâhı Müzesi", Konya Ansiklopedisi, C. 1, s. 136.

Jandarma Mektebi'ndeki çarpışmalar sırasında Delibaşı'nın milislerine esir düşen gazeteci Ensari Bülend olayı şöye anlatıyor:

"5 Ekim sabahı Piri Paşa Dergâhı misafirleri, teker teker avluya çıkarıldılar. Üç asiden müteşekkil bir komisyon hüviyetlerimizi tesbit etti. İşte benim tesbit olunan hüviyetim:

- Uşaklıyım, garsonum. Sokakta gezerken yakalayıp beni buraya getirdiler...

Hiç kimse buna itiraz etmedi.. Çünkü kimsenin kimseden haberi yoktu. Hüviyetler tesbit olunduktan sonra, kol nizamında yola koyulduk. Tayyareci arkadaşlardan biri önümde yürüyordu.

–Nereye gidiyoruz? diye sordum.

–Nereye mi? dedi. Nereye olacak ölüme. Bozkır'a gidiyoruz. Dağa çıkaracaklar ve orada temizleyecekler..

İtiraz edemedim. Çünkü görünüş tamamen bu sözleri tahkim ediyordu. Etrafımız bir sürü müsellah (silahlı) adamlar tarafından çevrilmişti. –Gidiler! Tombuklar! Geberteceğiz sizi, diye söyleniyorlardı. Sokak aralarından geçerken, kışlık tezek kalıplarını kafalarımıza fırlatıyorlar, (üstümüze) taze kızdırılmış yağ, kaynar su döküyorlardı. İki saat sonra şehirden 20 km uzaklıkta bir bataklık kenarında idik. Çökünüz emri verildi. Çöktük. Yani diz çöktük. Tayyareci arkadaş kulağıma eğildi:

–Anlaşıldı dedi. Burada temizleyecekler!

–Ne yapalım?

–Ne yapacaksın! Gözlerini kaparsın olur biter.

On dakika sonra tozu dumana katan bir süvari kafilesinin önünde Delibaş göründü. Yanımıza gelince atından indi. Hepimizi teker teker gözden geçirdikten sonra:

–Sizi, dedi. Buraya öldürmeye getirmiştim. Lakin Saraç Kemal şefaat etti. Bağışladım.

Üç araba karpuz getirterek bize tevzi ettikten sonra, son derece cebri bir yürüyüşle şehre döndük. Bu sırada Delibaş'ın cephe dediği şey çoktan bozulmuştu. Başaralı Mustafa Efendi'nin Oteli kenarından geçerken, şehrin kenar mahallerinde müthiş top sesleri, bomba tarakaları ve yaylım ateş sesleri işitiliyordu. Bu sırada tayyareci dostum bağırdı:

–Herkes başının çaresine baksın! Muhafızlar kaçtılar.

Hakikaten etrafımızda muhafız kalmamıştı. Silah sesleri üzerine kaçmışlardı ve Halife Ordusu döküntülerine kumanda eden Delibaş Paşa dörtnala Kızıl Ören 25 Köyü'ne doğru firar ederken, biz de serseri kurşunlardan korunmak için, Başaralı'nın büyük oteline dâhil olduk. Az sonra ellerimizi, yüzümüzü yıkamış ve ılık bir odada Mustafa Efendi'nin sunduğu nefis yemekleri yiyorduk. "Mustafa Efendi gülerek:

–Hazıra kondunuz, dedi. Asilerin (Kuvâ-yı Milliyenin asi kad-

rosu) elebaşları bana iki saat evvel haber yollamıştı. "Öğle yemeğini evinde yiyeceğiz. Üç bin lira da hazırlasın bize! Yoksa gebertiriz gidiyi" diye... Bu sırada silah sesleri seyrekleşmişti... Dörtnala gelen kesif bir süvari müfrezesi birden kapının önünde dizgin kırdı... Elinde namlusundan duman tüten tabancası ile genç müfreze kumandanı Mülazım Hadi 26 yüksek sesle şu kısa beyannâmeyi okudu: "Büyük Millet Meclisi Hükümeti Kuvvetleri şehre hâkimdir. Herkes, malından, canından emin olsun! Asiler, asilere yataklık edenler şiddetle tecziye (cezalandırılacak) olunacaklardır. Kahrolsun Hilafet Ordusu!" *Kaynak: (Hâkimiyeti milliye gazetesi ensari Bülent beyin hatıraları. sayfa 111-135)*

Delibaşı Mehmet'in Konya'yı ele geçirmesi ve Vali Haydar Beyi esir etmesi, Mustafa Kemal'i öfkelendirdi. Konya ve ilçelerinin cezalandırılması için, Yarbay Kasap Osman ve Miralay Refet'i görevlendirdi!.. (biri imal ediyor ayağa kaldırıyor, diğer adamları gelip kurşuna diziyor. Mustafa Kemal'in çevresindeki Mason Tarikatı Soykırım Baronlarının etkisini görüyoruz.

"Adam asmak ve köy yakmak yetkisi verilen Yarbay Kasap Osman... 5 Ekim 1920. 102 yıl önce bugün. Kuvâ-yı Tenkiliye (cezalandırma kuvvetleri) Delibaşı Mehmet ve Konya halk milislerine karşı harekete geçti. Yarbay Kasap Osman ve Miralay Refet (Bele) Konya ve ilçelerini hizaya getirmekle görevlendirildiler. Tenkil hareketi yarın başlayacak. Önce şu Kasap Osman neyin nesidir, nasıl bir subaydır? Onu görelim:

"KASAP OSMAN'IN Anzavur taraftarlarına karşı giriştiği terörde her gün yargılamasız 8-10 kişi astırdığını, kendisinin sıkıştırması üzerine, alelusul bir alay mahkemesi kararına bağlayarak icraatına devam ettiğini anlatıyor. Rahmi Apak'ın deyişiyle, Osman Bey orduda "muhtelit (karışık) bir siyaset" izlemiş, yani hem nizami asker hem de çeteci olmuştur. Alayının yanısıra 40-50 milis beslemiştir. Yazarın anlattığına göre ayrıca Osman Bey, Padişaha ait olan Karacabey Harası'nın binlerce koyununa el koyarak bunları alay levazımına ve civar kazalara sattırmış, çeteci sermayesi edinmiştir. (Anadolu İsyanları. sayfa 112).

İlhan Selçuk'un basıma hazırladığı "Yüzbaşı Selâhattin>in Romanı"nda (İstanbul: Remzi Kitabevi, 1975), cilt 2, sayfa 210-209'da, o zamanki fırka yaveri, Osman Bey'e yaptığı yardıma karşılık olmak üzere, onun kendisine ikiyüz koyun hediye gönderdiğini, sayfa 255'te de, 1920 yılı sonlarında Afyon'da yüz altın verdiğini anlatıyor. Yzb. Selâhattin'e göre (sayfa 210-211), Bursa Vilâyeti Seyyar Tedip Kuvvetleri komutanlığına tayin edilen "Yarbay Osman Beye hapis, idam, köy yakmak ve bir bölge halkını sürmek gibi ceza yetkileri verilmişti."

Bursa Karacabey 172. Alay Kumandanlığı'na İttihaz etmekte olduğunuz tedabir-i tazyikiyeden kadınların hariç tutulmasını ve bilhassa nefiy ve tedib cezalarının kadınlara tatbik edilmemesini rica ederim." 56. Fırka Komutanı Bekir Sami (Bkz. Sabahattin Selek, Millî Mücadele, İst.: Ağaoğlu Yay., 1971, cilt II, s. 63)

Rus casus yahudi general Mosas Kunduhov'un oğlu Bekir Sami, kadınlara dokunmayın diye Kuvâ-yı Milliye timlerine telgraf çekmiş. Nasıl oldu ise merhamet damarı uyanmış.

"Şark-ı Karip Çerkesleri Temin-i Hukuk Cemiyeti" batı egede kırım bekleyişi ve hazırlığı içindeki Yahudi kökenli kabalist Kuvâ-yı Milliyecilerin kurduğu bir dernektir. Çerkez maskeli bu kırımcıların bazı faaliyetlerine örnekler verelim.

"Ethem, Kütahyalılar'ın Mal, Can ve Namuslarını Adamlarına Helal Ediyor. Sabahın ilk saatlerinde henüz bir başarı elde edemeyen asilerden birkaç esir alınmıştı. Esirlerin ifadelerine göre, Kuvâ-yı Seyyare müfrezelerinde bulunanların büyük kısmı istemeyerek çarpışmaktaydılar. Küçük bir fırsat çıksa bunlar ordu saflarına kaçacaklardı. Esirlerin ifadelerine göre, Çerkezler tarafından ölümle tehdit edilerek savaştırılıyorlardı. Biraz geriye çekilenleri çete reisleri öldürüyordu. Bütün bu ifadelerden, Çerkez Ethem'in bugün ciddi bir muharebeye giriştiği anlaşılıyordu. Ethem, çete mensuplarının muharebe heves ve gayretini artırmak için "Kütahya'nın malı, canı, namusu; hepsi helaldir" diye ilan etmiş ve kenti çetelere bağışlamıştı. Öğleye doğru muharebenin şiddeti azalmıştı."

"Yunanlılar ve Yerli Rumlarla Ermeniler Kaçtı, Çerkez Davut

direndi. Ancak tüm bu girişimlere karşın, Yunanlılarla omuz omuza Türk milletine ve ordusuna karşı çarpışan Çerkez Davut, 12 Eylül itibariyle dahi ele geçirilememiştir."

"Kirmastı'da Çerkez Davut çetesi, melanet yapmaya devam etmektedir."

Ethem'in Çerkez Kongresi'nin Başkanı, Bursa'da Türk Ordusuna silah atarken ele geçirildi! (Çerkez Ethem. Yazan Ahmet Efe. Sayfa. 461)

"Bununla birlikte Ethem ve hempaları -üstelik Çerkez Kongresi Başkanı- hem Afyon-İzmir hattında 9 Eylül 1922'ye kadar; hem Eskişehir-Bursa-Balıkesir kuzeyi-Çanakkale hattında 17 Eylül'e kadar Yunanlılar'la Türk ordusuna karşı omuz omuza çarpışmıştır. Hatta birçok yerde Yunanlılar arkalarına bakmadan kaçmalarına karşın, Ethem unsurları onların çekilişlerini desteklemek için direnme hatları oluşturmuştur. Ve bu durum Reşit tarafından ilerleyen yıllarda, hem de yeğenleri Cilasun'un yayınladığı bir Yunan belgesinde bizzat itiraf edilmiştir." (Çerkez Ethem Ahmet Efe S. 67)

"Süvari onbaşı çavuşu Ethem, tümen ve hatta kolordu komutanlarına bile emir vermeye kalkışmıştır.

Yine düzenli birlikler kulanmamasına karşın, Ethem'in kuvvetlerini sürekli artırması ve Kütahya dolaylarını adeta bir kurtarılmış bölge haline getirmesi de Cebesoy'un Batı Cephesi Komutanlığı döneminde olmuştur. Gediz Taarruzu hazırlık toplantısı ve Ankara'ya gelirken üzerinde Kuvâ-yı Milliyeci giysisinin bulunması, Ali Fuat Paşa'nın da düzenli ordu fikrinde olmadığını ortaya koymaktadır." (Çerkez Ethem Ahmet Efe S. 634)

"Davut da Türk İstiklal Harbi yıllarında, önce Anzavur'un, Yunan'a sığınmasından sonra da Ethem'in kadrosuna geçecektir."

Şimdi bu durumu analiz edelim: Çerkez Davut önce Anzavur Ahmet yanında (sözde) ayaklanıyor ve Çerkez Ethem'e karşı savaşıyor. Daha sonra her nasılsa savaştığı Çerkez Ethem'le beraber Yunan tarafına geçiyor. Omuz omuza Türk'e karşı savaşıyor. Anzavur Ahmet'in oğlu, Anzavur kuvvetlerinde Çerkez Ethem kuvvetlerine karşı savaşıyor.

Çerkez Ethem Anzavur kuvvetlerini ve oğlu (sözde) Çerkez Kazım'ı tepeliyor. Daha sonra Çerkez Kazım, kendisini tepeleyen Çerkez Ethem'le birleşiyor. Yunan tarafına geçiyor. Türkler'e karşı acımasızca sözde savaşıyor, gerçekte masum sivil Türk kadın ve çocuklarını imha ediyor soykırım yapıyor. Ege bölgesinde Müslüman erkekleri örgütleyip birbirlerini kırmaları sağlanıyor. Aslında tüm gruplar Baron ve Timler soykırım yapıyorlar.

"Anzavur Ahmet, Çerkez'in bir numaralı dostu. İngilizler'e sözde teslim oluyor, yanında yağmaladığı gasbettiği beş bin Osmanlı altınıyla tekneyle İstanbul'a geçiyor. (Age. S 631)

İttihatçı Yusuf İzzet Paşa, Anzavur'un 12 Kasım 1919'da girdiği Susurluk'ta kışlayı basıp yağmaladı, hayvanlara ve toplara el koydu. Bölgede Selanik kökenli subaylar, mühimmatın katil çetelerin eline geçmesini sağladılar. Erlerin firar etmesi sağlandı.

"Türk İstiklal Harbi yıllarında Balıkesir Burhaniye'de 172. Alay Komutanı Yarbay Ali (Çetinkaya) Bey'in desteğiyle oluşturulan 4 bölüklü, 1 tabur düzeyindeki bir Kuvâ-yı Milliye Birliğinin komutanlığına getirilen Köprülü'lü Hamdi Bey, 26/27 Ocak 1920 gecesi Fransızlar'ın kontrolündeki Akbaş cephaneliğindeki İngiliz silahlarını büyük bir ustalıkla Anadolu'ya kaçırmıştı." (Çerkez Ethem. A.E. S.226 a.g.e.)

Mason Ali Çetinkaya, bir adamı Kuvâ-yı Milliye, yani düzensiz birliklerin başına atıyor. Ve Mason subayların komutasında Fransız kışlasını basıyorlar. Kışladaki silahlara el koyuyorlar ve ustalıkla silahları Anadolu'ya aktarıyorlar. Sanki Anadolu uzak bir yerde ve oldukları yer Anadolu değil! Aynısını İstanbul'da yapıyorlar, İngiliz kışlasını basıp silahlara el koyuyor ve Anadolu'ya aktarıyorlar. İngiliz ve Fransız kışlalarını basıp, silahları Anadolu'ya aktaracak kadar gücünüz vardı da niçin İzmir'e çıkan mini etekli Yunan askerlerine İzmir tugayını teslim ettiniz, Yunanlılar'ın çıkışını engellemediniz?!..

Kuvâ-yı Milliyeciler Biga'ya giriyor. Bulduklarını öldürüyorlar. Sözde çatışma çıkıyor. Fransız ordu kışlasını basıp silahlarını gasbeden Kuvâyı Milliyeci Yahudi Mason Ali Çetinkaya'nın adamları, sivil Türkler'le mücadeleye giriyorlar.

"Çatışmada Hamdi Bey, Kamil Bey ve Ali Rıza Bey öldürülüyor. Katiller cesetleri Biga meydanına atıyorlar. Ta ki, İngiliz istihbarat subayları gelip teşhis edene kadar." (Çerkez Ethem. A.E) Demek ki İngilizler, Ege'yi de Kontrol ediyorlar. Ve üç Müslüman liderin öldürülmesi olayını, Ali Çetinkaya denen Mason başlatıyor. İngiliz casusların teşhisi ile sonlanıyor."

"Asiler, bu kahraman Türk evladını Biga civarında bir değirmende şehit edip cenazesini araba ile Biga'ya götürürler. Hamdi Bey'in silah arkadaşı Kamil Bey ile üsteğmen Ali Rıza Beyin naaşları da Hamdi Bey'inki ile birlikte belediye bahçesinin ortasına atılır (18 Şubat 1920).

Milli Şehitlerin naaşları, aynı gün Biga'ya gelen iki İngiliz istihbarat subayınca da teşhis edilir. Anzavur'un adamı Şah İsmail de bu iki İngiliz istihbarat subayıyla önce Karabiga'ya oradan da İngiliz torpidobotuna binerek Çanakkale'ye gider. Şah İsmail, Biga'ya dönüşünde yedi torba içinde 5.000 İngiliz altınını da beraberinde getirmiştir." (Çerkez Ethem, Ahmet Efe S. 72 bu kitap resmi kaynakların belgeleri ile yazılmıştır)

"5. Süvari Kolordusu Komutanı Fahrettin Paşa'nın 1. Ordu Karargâhı'na gönderdiği 6 Eylül 1922 tarihli raporda, halktan toplanan şu bilgiler yer almaktadır: 4 Eylül günü Alaşehir'den 2.500-3.000 piyade kıyafetinde çete, parça parça Salihli'ye gelmiş, Müslüman evlerini yağma ile çocuk ve kadınlara zulmetmiştir."

"Çerkez Ethem ve kardeşi Tevfik de çetesiyle 5 Eylül'de Salihli'de bulunmuştur." Gerisini Yakup Kadri Bey şöyle anlatır: "Şehre giren kuvvetlerimiz iki süvari bölüğünden ibaretmiş. (düzenli ordu Müslüman erler) Bunlar Yunanlılar'ı sürüp çıkarmışlar; fakat Eşref Bey, kalesine çekilen Ethem avanesi tarafından şiddetli bir mukavemete maruz kalmışlardı. (Müslüman erler düzenli ordu mensubu) Şimdi orada bunlarla bizim süvarilerimiz arasında muharebe oluyordu. Hacı Arif Efendi bu hadiseden bir mana çıkaramıyordu." (Çerkez Ethem, Ahmet Efe S. 447) Hacı Arif efendiler hala yaşıyor. Hala Çerkez Ethem'in ne mene bir Müslüman ve Türk düşmanı Galatalı Yahudi oldu-

ğunu öğrenemediler.

"Köy halkından ayaklanmaya katılanların evlerini, içindekilerle birlikte yakıp hayvanlarını gasbeder. 19 Haziran'da Karahabip köyü halkı da birlikte haritadan silinmekle karşı karşıya kaldı. Sulusaray, Bulamur, Kiremitli, Kümbet, Direkli, Çıkrık, Alpuderesi, Çardak, Büget isimli yerleşim merkezleri de bu yakma ve hayvan gasbetmeden nasiplerini aldılar. 27 Ağustos'ta 3. Kolordu Komutanı, ayaklanan halk liderlerinin isim listesini yayınlayarak bunlardan birinin kellesini getirene 300 liraya kadar nakdi mükafat verileceğini ilan etti (sayfa.61 Çerkez Ethem. A. E.).

Son ikiyüz yıldır tüm milis güçlerin görevleri, soykırım terör ve sindirme operasyonlarını uygulamak olmuştur. Hiçbir milis güç, iddia ettiği ırkın milliyetçiliği adına o ırkı yüceltme savaşı vermemiş, bizzat o ırkı soykırımla katletme görevini üslenmiştir!

"Yarbay Arif Bey'in 11. Tümen'inin Kurmay Başkanı Rahmi Apak'a göre de Gediz Taarruzu'nun yapılmasında Ethem ve kardeşleri etkili olmuştur. Apak bunun nedenini de şöyle açıklamaktadır: ".. Sonradan işittiğime göre bu taarruzun yapılması için bilhassa Birinci Seyyar Kuvvetler çok hevesli imişler. Bunda da gizli bir maksatları varmış: Yeni kurulmuş olan bu iki düzenli tümeni yıpratmak ve Çerkez Ethem çetesine meydanı açık bırakmak." (sf. 348)

11. Tümen Komutanı Arif Bey Taarruzu durdurur. Gerisini Apak şöyle anlatır: Arif Bey hiddetle bağırıyor: "Taarruzu durdurdum, tekrar taarruz etmeyeceğim. Çünkü Seyyar Kuvvetler, düşman karşısında sakız çiğniyor. Muharebeye girişmiyorlar. Maksatları bizi yıpratıp meydanı boş bulmaktır!.."

Birazdan Ali Fuat Paşa da gelir ve tanık oldukları manzara karşısında taarruzun durdurulmasına karar verirler. Geceleyin Türk kuvvetleri geri çekilirken, Yunanlılar da çetelerin faaliyetsizliğinden yararlanarak Gediz'i boşaltıp Uşak'taki esas kuvvetlerinin yanına giderler. Böylece Gediz Taarruzu, Kuvâ-yı Seyyâre'nin gizli amaçları yüzünden bozgunla sonuçlanır. (sf. 349 a.g.e.)

İşte bir kalleşlik belgesi daha:

"Ethem ve kardeşlerinin, iki taze körpe tümeni Gediz Taarruzuna zorlayıp, muharebede hiçbir şey yapmamaları ve sonuçta ortaya çıkan bozgunu da düzenli ordu ile subaylara yüklemek istemesinin nedeni de Yeşilordu ile olan bağlantılarıdır."

"Yeşilordu'nun Genel Sekreteri Hakkı Behiç'in, Rauf (Orbay) Bey'e yazdığı bir mektuptaki ifadelerine göre, Çerkez Ethem ve Reşit'in yanısıra, o sıralarda Batı Cephesi Komutanı olan Ali Fuat Paşa da Yeşilordu Cemiyeti'nin üyesidir." (Çerkez Ethem, Ahmet Efe S. 117)

Yeşilordu Rus casus generallerin eğittiği birliklerdi. Hakkı Behiç, Rauf Orbay ve Ali Fuat Yahudi kökenli Mason Soykırım Baronları idi.

"TBMM'nin 13 Eylül 1920 gün ve 42 sayılı kararı ile İstiklal Mahkemeleri kurulmuştu. Bundan böyle, kaçak erlerin yargılanmaları bu mahkemelerce yapılacaktı. Ancak TBMM'nin çıkardığı bu yasaya karşın, Kuvâ-yı Seyyâre'nin başında bulunan Ethem ve Tevfik, her iki sorunu da doğrudan doğruya kendileri hallediyordu. Bir kimsenin casusluğuna kanaat getirdiğinde veya birisi kaçtığında derhal idam ettiriliyordu. Halbuki, her idam olunan mutlaka ne casus ne de kaçak idi." (Çerkez Ethem, Ahmet Efe S. 135)

Kuvâ-yı Milliyenin katliam çeteleri, Birinci Dünya Soykırım Oparasyonunda içtikleri kana doymadılar. Yıllarca cepheden cepheye sürükleyip imha edemedikleri Müslüman gençlerine son darbeyi vurmak için askere çağırdılar. Gelmeyen ve kaçanları fırsat bilip kurşuna diziyorlardı.

Bandırma Vapuru Yahudileri, mecliste bununla ilgili kanun çıkararak ve özel mahkeme kurarak katliamlarını sürdürdü. Resmi kaynaklar dahi 120 bin askerden 40 bininin kaçtığını yazmaktadırlar. Sadece Yahudi İttihatçı Kuvâ-yı Milliyecilerin emrinden askerden kaçılmadı Anadolu'nun dört köşesinde hemen her kasabası ve ilçesinde evlatlarını cephelerde kasten ve bilerek arkadan vuran İttihatçıların çirkin yüzünü hissetmiş olsalar gerek ülkeyi kurtaracağız diyen İttihatçı Kuvâ-yı Milliye şeflerine karşı toplu isyanlar yaptılar. Bu isyanları bastırmak, yeni kırım operasyonlarına zemin hazırladı. Ölüm Timleri

çeteler için ne kadar kan o kadar dinginlik, o kadar mutluluk, o kadar vaad edilmiş topraklar ve cennet vardı.

Çerkez Ethem'in ağabeyi Saruhan (Manisa) milletvekili Reşit ve onlarla birlikte hareket eden Ankara'daki bazı milletvekilleri, düzenli ordunun kurulmasına karşı çıkmakta ve Kuvâ-yı Milliyenin kalmasından yana propaganda yapmaktaydılar. Bu propagandanın başını çeken Yeşilordu Cemiyeti liderlerinden Çerkez Reşit, "[Düzenli] Ordu kuruluşu, bütün dünyada iflas etmiştir. Vatanı kurtaracak ancak Kuvâ-yı Milliyedir" diyordu. Yeşilordu ve Kuvâ-yı Seyyâre adına Eskişehir'de yayınlanan Yeni Dünya gazetesi de bu düşünceleri destekleyici nitelikte makale ve yazılar yazıyordu.

Düzenli Ordu kuruluşu ile ilgili tartışmaların tıkandığı sıralarda Ankara Hükümet Konağı'nda Mustafa Kemal'in başkanlığında yapılan ve 25-30 kişinin katıldığı bir toplantıda da Reşit Bey şunları söylemişti: "Hala muntazam [düzenli] ordular yapmak gibi boş hülyalar peşinde misiniz? (Çerkez Ethem, Ahmet Efe S. 139)

Bu adam gün gelecek meclisi terkedip kardeşi Çerkez Ethem'in kırım ordusuna katılacak daha sonra Yunan saflarına geçecektir!

"Kuvâ-yı Seyyâre (milliye), ne bir tümen ne de düzenli bir kuvvet haline getirilebilirdi. Buna da imkan yoktur! Bu serserilerin başına ne bir subay ne de hesap memuru koymak mümkün olmadığı gibi, kabul ettirilmesine de imkan yoktur!" (Çerkez Ethem, Ahmet Efe S. 140)

"Kuvâ-yı Seyyâre denilen batı Anadolu'daki Kuvâ-yı Milliyeciler, Türkleri topyekûn katletmeyi umuyor ve Ankara'dan haber bekliyorlardı. Oysa bu operasyonun yumuşatılması, Türklerin kul ve hayvan ve köle olarak hayatlarının bağışlanması kararı Sivas'ta PİCOT planı ile kararlaştırılmıştı. Türklerin topyekûn katli kararının kendilerine ulaşmaması ve değişmesi, heveslerini kursaklarında bıraktı. Batı kırımcı Kuvâ-yı Milliyecilerin lideri ÇERKEZ ETHEM, öfke ve gazapla Ankara'ya gelerek durumu sorguladı. Ankara'da Yahudi ahali ve kurmay Kuvâ-yı Milliyeciler tarafından kurtarıcı, efsane kahraman olarak karşılandı. Ankara sokaklarında otomobilin üstünde zafer turu attı!

Çerkez Ethem Kabalist idi. Çerkezlik, Türklük ve Müslümanlıkla zerre kadar bir alaka ve bağı yoktu. On bin kişilik ordusu yıllarca Ermeni ve Türk sivilleri katledip, mal, mücevher ve kadınlarını yağmaladılar. Hepsi alkol, uyuşturucu bağımlısı ve kadın budalası idi. Sovyet Manatof'un, Abilefin ve Firunzenin eğitiminden geçerek pırıl pırıl çağdaş laik beyler, İstiklal Madalyalı kahramanı oldular.

"Osmanlı Ordusu'nun içinde dönmelerden oluşan, halk arasında murtad tabur olarak bilinen bir grup asker var ki, halka en çok kötülük eden görevlilerin başında bulunur: Serasker Ömer Paşa ve askerlerinin kötülükleri arasında en çok yabancılardan, Yahudiler'den oluşan askerlerden murtad taburdan konuşuluyordu. Bunlar Osmanlı Ordusu üniforması giyen, Müslüman isimleri olan, fakat hala dinsizlerdi. Müslüman olan her şeyden nefret eden bir grup askerdi" bu durum ileriki yüz yılda Müslümanlara karşı yapılan askeri darbelerin ruhu oldu. (S.276 Erguvaniler)

Kuvâ-yı Milliye Soykırım Baronlarından birisi de Feridunoğlu Alias Osman ağadır.

Feridunoğlu Alias Osman Ağa (Topal Osman Ağa) (1883, Giresun – 2 Nisan 1923, Ankara); SS Ölüm Tim komutanıdır. Kuvâ-yı Milliye Soykırım Çete Komutanıdır. Müslüman ve Hıristiyan sivillere soykırım uygulamıştır!

Balkan Türk soykırımına katıldı. 1916-1922 arası Karadenizde yaşayan Rum ahaliye kırım uyguladı. 700 bin Rum'u katlettiği kayıtlara geçti. New York Times gazetesinde 10 Temmuz 1921 günü yayınlanan "Türklerin 700.000 Rum Kurbanı" adlı makalede, Topal Osman'ın yaptıklarıyla ilgili şu ifadeler yer almaktadır: "Seri katil Başkan Osman Ağa bayramın ikinci günü Samsun'a gelir gelmez (...) on Rum'u katletti. Ardından Amerikan Tütün İşletmelerinde (American Tobacco Company) çalışan 800 işçiyi tutuklayarak hedefi belirsiz tehcire tabi tutmuştur. Daha sonra Rum Mahallesi basılmış ve 1.500 Rum tutuklanarak iç bölgelere sürülmüştür. Aynı şekilde tehcir uygulanan 30 köyün ahalisi ise yolda katliama uğradı. (...) Tehcir emrine karşı çıkan köyler, (...) kundaklanarak yakıldı ve ahali, yaş ve cinsiyetine ba-

kılmaksızın öldürüldü!" (G. Valavanis, Pontos Modern Genel Tarih, Atina 1925, 2. Baskı Selanik 1986, sayfa 205).

1921-1923 arasında Mustafa Kemal Atatürk'ün Muhafız Alayı komutanlığını yaptı. 1922'de İstiklal Madalyası verildi.

"Savaş sonrası Giresun'a dönen Topal Osman, Bölgedeki Rum ve Ermeniler'in sürek avına çıktı. Karadeniz'deki Rumların çoğu müslüman olmuş, ama ana dilleri olan Rumcayı hala konuşuyorlardı. Bunlar varlıklı ve meslek sahibi kimselerdi. Topal Osman ve Çetesi için Rumların ve Ermenilerin serveti iştah kabartıyordu! Böylece ister istemez Rumların katli sevap, malı-serveti ve kadınları ise helaldi!.."

Falih Rıfkı Atay hatıralarında, "Topal Osman Rumların evini basmak, mezarını kendine kazdırıp diri diri adam gömmek, vapur kazanlarında kömür yerine canlı adam yakmak gibi zulüm ve işkencelerle bölgeyi Rumlardan tamamen temizlemişti!..

Topal Osman ve Çetesinin, özellikle varlıklı Rumları ve Ermenileri yakalayıp bağladıktan sonra torbalara koyup, denize attığı da bilinenler arasındadır!..

"Bunun için İstanbul mahkemeleri, Topal Osman'ı gıyaben yargılamış, idama mahkûm etmiş, her yerde aranıp bulunmasını istiyordu. Ama Topal bulunamıyordu."

"M. Kemal, Samsun'a vardıktan hemen sonra Havza'ya geçti. İlk işi olarak da Topal Osman Ağa ile görüştü. Topal Osman o sırada Osmanlı'nın Divan-ı Harbi tarafından yargılanmıştı. Suç dosyası oldukça kabarıktı. Kurduğu çetesiyle yaptığı Ermeni-Rum katliamlarının sorumlusuydu. Mahkemece, "idamı" onaylanmış, Olağanüstü Savaş Mahkemesi tarafından görüldügü yerde tutuklanması istenmişti. Topal Osman Ağa zorla oturduğu Giresun Belediye Başkanlığı koltuğunu da bırakıp, Sivas, Şebinkarahisar'a gizlendi."

"M. Kemal Paşa, 29 Mayıs günü Topal Osman Ağa ile Pontus Rumlarının "halli" için gizlice Havza'da görüşüyordu. Bu aynı zamanda Proto Cumhuriyet ile Çete liderinin ilk antlaşması olarak tarihe geçecekti.

"Karşılıklı görüşmede M. Kemal; "Bundan sonra el ele çalı-

şacağız"... Görüyorum ki vatansever duygular taşımaya gençliğinde başlamışsın.... Çeteni derme çatma bir kuvvet olmaktan çıkaracaksın. Sana genç ve atak subaylar vereceğiz."

"Bunun üzerine Topal Osman Ağa, M. Kemal Paşa'ya hitaben; "...Siz hiç merak etmeyin Paşam! Bu Pontus Rumlarına öyle bir tütsü vereceğim ki, hepsi mağaralarda eşek arısı gibi boğulacak" diyecekti."

Topal Osman'ın Ankara'daki görevi belliydi. M. Kemal başta olmak üzere, Çankaya'yı ve Meclis'i koruma göreviyle oluşturulan Muhafız Birliğinin komutanı, Topal Osman Ağa olacaktı.

"Topal Osman, Koçgiri Katliamında da görev aldı. Osman Ağa'nın yönetiminde hemen 42. ve 47. Alaylar kuruldu. Mart 1921'de Koçgiri'ye hareket etti. Koçgiri'de de tıpkı Karadeniz'de Rum ve Ermenilere yaptıklarını yapmaktan asla ve asla imtina etmiyordu. Ele geçirdikleri köylerde her çeşit zulüm ve melaneti yapmaya başlamışlardı. Masum Kürt çocukları bu canavarlar tarafından ateşe atılıp yakılıyor ve tüyler ürpeten manzaralar karşısında milis alayları zevk ve cümbüş yapıyorlardı."

"Topal Osman ve 8 arkadaşı, Trabzon Mebusu Ali Şükrü'yü evinde iple boğarak öldürdü. Ali Şükrü'nün suçu, Halifeliğin kaldırılmasına karşı çıkması idi. Bu duruma Ankara'da bazı Müslüman zabitleri isyan etti. Çankaya'yı koruyan tugayın komutanı Topal Osman'ın kellesini almak için isyan ettiler. Topal Osman, Çankaya muhafız kıtası komutanı olan Fuat Bey tarafından zaten öldürülmüştü. Sırlarının sızmaması gerekiyordu. Topal Osman'ın kellesini isteyen silahlı gruba, Topal Osman'ı mezarından çıkarıp ölüsünü teslim ettiler.

Topal Osman'ın Başı Kesildiği İçin ceset ayağından asıldı, ahali Osman'ın kesik başlı, ayağından asılı bedenini, adeta bir nişan poligonuna çevirmiş, delik deşik etmişlerdi. Başsız ve silah kurşunlarıyla delik deşik olmuş bedeni artık kokuşmuştu. Giresun'a son haliyle gönderildi.."

"Topal Osman, Giresun Kalesinde kesik başıyla birlikte gömüldü. Sonraki yıllarda M. Kemal'in yakın arkadaşı ve İstiklal Mahkemelerinin idamcı yargıcı Kılıç Ali, Giresun gezisi sırasında Topal

Osman'ın bakımsız mezarını görünce üzüldü. Bunu M. Kemal'e anlattı ve M. Kemal de 1925'te sırdaşı ve yakın dostu olan Osman Ağa hazretlerine bir anıt mezar yaptı. Derken yıllar sonra ise Topal Osman'ın bir de şehir merkezinde heykeli dikilmek istendi. Bu heykel çalışmalarını 1998'de Giresun Jandarma Bölge Komutanı Tuğgeneral Veli Küçük yürüttü. "Cumhuriyet Şehidi" ilan edildi. M. Kemal tarafından anıt mezarı yapıldı (Ayşe Hür, Taraf gazetesi 14 Mart 2010 H. İzzettin Dinamo, Kutsal İsyan, c, 2. s. 113, Nuri Dersimi, Kürdistan Tarihi).

"Baştan başa harabe halindeydi. Binlerce ocak sönmüş, aileler harap olmuş ve dağılmış, ölü vermeyen hane kalmamıştı. Çünkü Anadolu, yokluk içerisinde girilen üç harbin de asker ihtiyacını karşılayan bir depo olarak görülmüştü. İttihatçılar tarafından harbe götürülenler, ya hiç dönmüyor, ya da sakat ve hasta olarak bakıma muhtaç bir halde dönüyordu. O günleri resmeden bazı eserlerde üç ferdini şehit vermiş binlerce aile vardı. Çoğu hanede ya bir erkek vardı, ya da hiç kalmamıştı. Doğum oranı sıfıra düşmüş, nesillerinin kesileceği telaşına kapılan haneler, ellerinde kalan son erkeği de savaşa göndermemek için saklıyor ya da kaçmasını telkin ediyordu (A.g.e. sf.15).

Soykırım Baronları ve emrindeki Kuvâ-yı Milliye soykırım Timleri, Cumhuriyet kurulduktan sonra da boş durmadılar. Görevlerini ve mesleklerini icra ettiler. Müslüman din adamlarını idam ettiler. Gelenekleri içinde kendi içlerinden huzur içinde yaşayan Dersimliler'e terör ve soykırım uyguladılar. Ve modern yaşam dedikleri devletçi, halkçı yaşama adapte ettiler. Soykırımı unutturmanın en önemli yöntemleri, geride kalanları sürgün etmekti. Dersim'in bir kısmı sürgün edildiler. Dersim'in gerçek yüzünü ve tarihini anlatacak bir insan bir gün mutlaka çıkar. Dersim'in tarihini anlatan her kimse yalan dünya tarihini yeniden doğru olarak yazmış demektir. Dersim'de Ermeniler, Kürtler, Müslümanlar hepsinin tarihi var. Küçücük bir kasabada dört sancak var, dört kavim bir arada yaşamış. Peri şimdiki akpazar. Diğer adı dört sancak... Çarsancak...

Askerleri ve 50 kişilik cellat müfrezesiyle Akşehir ve Ilgın'a gi-

ren Kasap Osman, önce Akşehir Müftüsü Mustafa Lütfü Harputi'nin peşine düştü. Kuvâ-yı Milliye'ye destek vermediğini duymuştu. (oysa her iki taraf da Kuvâ-yı Milliyenin adamı idi.) Yakalayıp Akşehir'e getirdiler. Bir Binbaşı ve bir Yüzbaşı, Divan-ı Harp mahkemesi rolünde Müftü'yü güya sorguya çektiler. İdamına karar verdiler. Neresinden baksan yasadışı bir mahkeme! Yani, Müftü'nün bir suçu yok. Bu kararı alanlar ve onu asanlar suçlu. Akşehir Postası yazarlarından Ali Kerrar Uslu, bu idamı şöyle anlattı:

"O günkü olayların bizzat görgü şahidi olan Rahmetli babam Hafız Mehmet Bahaddin Ulu'nun anlattıkları yürekler yakar... Yarbay Osman diğer adıyla Kasap Osman, Akşehir ve civarında isyanları susturmak ve halka gözdağı vermek maksadı ile Akşehir'in önde gelen, sözü dinlenen kişilerini de cezalandırma yöntemini uyguluyordu. Mustafa Lütfü Hoca Efendi bu karışıklık ortamında kendisinin de cezalandırılacağını düşünerek Çakıllar Köyüne gidiyor. Kasap Osman, onun orada olduğunu öğrenerek Akşehir'e getirtiyor. Hoca Efendi idam edileceğini artık idrak ediyor. Etrafında olanlara şöyle diyor (O anda orada Karaağa'da Müderris olan dedem Hafız Kadir Ulu ve babam da var.) Eğer idam edildikten sonra bedenim kıbleye dönerse 'kurtuldu' deyiniz. Aksi olursa bana dua ediniz, der. İdam fermanı kendisine okunduktan sonra da bir diyeceğiniz var mıdır, diye sorulduğunda da 'Bu idam fermanının kefenime konulmasını istiyorum. İlahi adalete gittiğimizde 'Yarabbi beni Kur'an okuduğum için öldürdüler' diye Yüce Rabbimize arz edeceğim demiş ve ardından asılmıştır."

İdam sehpası İplikçi Camii'nin önüne kurulmuş, yüzü kıbleye ters istikamette çıkarılıyor yani arkası güney, önü kuzeye yola doğru bakıyormuş. Cellat ayağının altından sandalyeyi çekiyor, Hoca Efendi Kelime-i Şehadetler getirerek sağa sola doğru hareket ediyor, ruhunu teslim etmeden Kıbleye Yüzü dönüyor ve o anda ruhunu teslim ediyor. (20 Ekim 1920) Babamın anlattığına göre Hoca'nın çok yakın dostu müderris Hafız Kadir dedem de gözyaşları içerisinde 'Hocam sen kurtuldun, biz ne yapacağız' diyor ve orada hoca Efendi'nin Şehadet Şerbetini içmesi ile secdeye kapanıyor. Oradakiler, gözyaşları ile

Hoca efendinin ruhunu teslim edişine şahit oluyorlar."(https://www.aksehirpostasi.com/.../tarihten-dusen.../1840/)

"Mustafa Lütfi Harputi, Akşehir, Uşak, Konya medreselerinde eğitim almıştı. Dini ve fenni ilimler alanında uzmandı.1912'de Akşehir Müftülük görevini üstlenmiştir. İdamına kadar da Akşehir Müftüsü olarak görevinin başında kalmıştı. Müftülük görevinin yanında Akşehir Rüştiyesi'nde ve babasının medresesinde hocalık yapmıştır. Arapça, Farsçayı çok iyi bilir, Almanca ve Fransızcaya da hâkimdi".

"Kelam ilmi ve dini muhtevalı 10'un üzerinde kitap yazmıştır. Ayrıca Alman Louis Buchner'in yazdığı "Materyalist Düşünceye dayanan Madde ve Kuvvet" İsimli kitabına karşı "Red ve İspat" isimli kitabı ile cevap vermiştir. II. Abdülhamit'in tahttan uzaklaştırılmasına karşı çıkmıştır. Bir beyanname yayınlayarak hissiyatını ortaya koymuş, bu yüzden İttihatçılar kendisini ortadan kaldırılması gereken bir düşman olarak görmüşlerdir! Bu Müftünün tek suçu İttihatçı Soykırım Baronlarına muhalif olması idi".

4 Şubat 1926'da Fatih Medresesi Başmüderrisi Profesör İskilipli Atıf Hoca, Fatih Medresesi Müderrisi Profesör Ali Rıza Efendi asıldı! Cesetler terör amaçlı bir gün ipte asılı kaldı! Karar verenler Kel Ali, Kılıç Ali, Necip Ali. Bunların üçü de milletvekili Mason ve Yahudi asıllı idiler.

İddia: Şapka karşıtı gösterileri kışkırtmak ve bu suretle memleket sathında kargaşa çıkartmak.

Karar; Anayasayı cebren değiştirmeye teşebbüs etmek.

"Sene 1938 yüzlerce Kürt kadını, kendilerini İksor uçurumundan atarak intihar etti. Çeşitli birliklerde askerlik yapmakta olan Dersim doğumlular, tutuklu olarak Dersim'e getirilerek öldürüldü.

"Hababam" adı ile bilinen Tevfik paşa, yapılan zulmü eleştirerek adil ve insancıl bir harekat uygulanmasını rica etmiş olduğundan, hemen Dersim'den çektirilerek Ankara'ya gönderilmiş ve sorgu altına alınmıştır."

"Aynı kolordu komutanlarından bir subay, Dersimli Kürt kafilelerinin mitralyoz ateşine tutulmalarını dürbün ile seyrederken,

annelerinin kucaklarında bulunan zavallı Kürt yavrularının kurşun isabet ettiği zaman hoplayıp fırlamaları manzarası bu subayın dimağını o kadar tahriş etmiş ki, o zavallı yavrulardan birini kendi öz çocuğuna benzetmiş ve ani olarak bayılıp yere düşmüştü. Bu olay üzerine hastalanan ve delilik belirtisi gösteren bu subay cephe gerisine aldırılmıştır (Nuri Dersimi, Kürdistan Tarihinde Dersim. Sf. 313).

Kuvâ-yı Milliyeciler ve azınlık Yahudi destekçileri, Müslümanlar için Türkler için savaştıklarını söylediler. Fakat sürekli Müslüman öldürdüler, Türk öldürdüler. Yunanla savaşmanın ötesinde Yunan tarafına geçip savunması Türk aileleri katlettiler.

Kuvâ-yı Milliyeden sonra çok sayıda terör ve soykırım örgütü kuruldu. Daeş, sözde Irak Şam İslam devleti sürekli İslam için Müslümanlar için savaştığını bağırdılar. Ama hep Müslüman sivil katletti. Hep ABD ve İsrail'e çalıştı. İsrail ve İsrail'in taşaron örgütlerine alan açtı.

PKK terör örgütü hep Müslüman katletti. Kendilerini yöneten Masonlara dokunmadılar.

FETÖ terör örgütüne bağlı 150 Mason General, Türkiye'yi Suriye yapacak ve gönüllerinin sultanı İsrail devletine alan açacak, güney doğuda fetö başkanlığında Müslüman kanı içeceklerdi. Soykırım Baronu fetöcü 150 Mason darbede başarı sağlasalardı, güneydoğuda oluk oluk kan içeceklerdi. Bu konuyu ikinci cildimizde detaylı anlatacağız.

Tüm terör örgütleri, dünyanın süper güç dedikleri Almanya, İngiltere, Rusya, Fransa, İtalya ve ABD'nin eseridir.

TARİHİMİZDE SOYKIRIM BARONLARI VE TİMLERİ

* (KOMİTACILAR = TEŞKÎLÂT-I MAHSÛSA TİMLERİ = (PAGAN YAHUDİ) KUVÂ-YI MİLLİYECİLER = İTTİHAT TERAKKİ PARTİSİ)
* MEHMET ALİ PAŞA (LUDVİG KARL FRİEDRİCH DETROİT ÇOCUKLUK ADI JÜLİEN DİTHRİH)

Cumhuriyeti kuran kadroların dedeleri önemli oranda Polonya Rus, Alman ve Macar kökenli Yahudilerdir. Bu adam 93 Harbinde Çar ordusunun beraberinde gelen sivil katliam timlerinin önünü açan adam. Balkanlarda ve Kafkasyada milyonlarca Müslümanın katlini ve sürülmesini sağladı. İhaneti nedeni ile linç edildi.

Galata Ispartalı yahudi Mason Mustafa Reşit Paşa 1836 senesinde Londra elçisi iken, elçilikte çalışan bir Polonya Yahudisi hizmetli kadın vardı. Bu kadının 9 yaşındaki ufak oğlunun adı sonradan Mehmet Ali olacak olan, Ludwig Karl Friedrich Detroit'dir. Reşit Paşa bu çocuğu alır ve Osmanlı Devletinde Yahudilerin en fazla Mukim olduğu Selanik şehrinde yatılı okula verir. Sonra çocuk yetişir ve Harp Okuluna girer. Artık adı Karl Detroit değildir. Mehmet Ali'dir..

Subay çıkar ve Orduda yükselir. Taa ki Paşa olana kadar. Müşir (Mareşal)liğe kadar terfi ettirilir.

Osmanlı'nın içinde Mason cunta, 877-78 Osmanlı Rus savaşında Mehmet Ali'yi Garp Cephesi kumandanı atar. Mehmet ali Osmanlı Müslüman askerlerini öyle yönetir ki Rus ordusu hiç yorulmadan Osmanlı ordusunu pusuya düşürür. Müslüman asker kırılır. Balkanlarda milyonlarca Müslüman sivil, Rus Ölüm Timlerince katledilir sürülür.

Karl Detroit, namı diğer Mehmet Ali Paşa 93 Harbi felaketi katliam ve soykırımının baş sorumlusu olur. Berlin Antlaşmasına ikinci delege olarak gönderilir. Berlin'de ihanetine devam eder. Berlin'e gittiğinde çocukluğunun geçtiği Prusya'da doğduğu şehri gezer. Dönüşte ihanetini anlayan zabitler mahkemeyi beklemezler, linç ederler.

Osmanlı'nın Garp Cephesini çökertmiş ve tarihinin en ağır mağlubiyetlerinden birine sebep olmuştur! Mehmet Ali Paşa (Karl Detroit Frideric) Mehmet Ali nin beş güzel kızı vardır. Babalarının intikamı için yemin ederler. Hepsi de önemli şahsiyetlerle evlenir.

Büyük kızı Hayriye: Hareket ordusu komutanı Yahudi Hüseyin Hüsnü Paşayla evlendi.

İkinci kızı Leyla: Enver Paşayla, yani Nazım Hikmet'in dedesiyle evleniyor. Enver Paşa Konstantin Borzeçki'nin oğlu. Türkiyede ırkçılığın temellerini atan Vambery ve babası Borzeçki'nin yolunda çalıştı.

Üçüncü kızı Zekiye Hanım: Ali Fuat Cebesoy'un babası İsmail Fazıl Paşayla evlendi. İsmail Fazıl Paşa ve oğlu Mason Ali Fuat Cebesoy diğer bazı Yahudi delegeler Anadolu'da Türklerin topyekûn imhası projesi için çalışsalar da tutmadı.

Dördüncü kızı Rabia Adeviye: Miralay Selahaddin Tevfik ile evlendi. Operasyonlara katıldı.

Beşinci kızı, Saniye Hanım: Sabahaddin Ali'nin babaannesi. Bu ailelerin son önemli örneği Atatürk'ün balocusu Roksalena yani Roksan hanımın oğlu MİT müsteşarı Hiram Abas'tır. Hiram Abas 1972'den sonra Müslüman gençlerinin sinmesi ve köle statüsüne devam etmesi için bağlı olduğu Israil istihbarat ile ortaklaşa Türkiye'nin Emniyet Müdürlüklerinde aletli işkencehaneler kurdurdu. İşkenceyi başlattı. Ülkeyi sağ sol kamplara bölüp Müslümanları biribirine kırdırdı. Dostluk ve dayanışmayı imha etti. Türkiye komünist partisi başkanı Mehmet Ali Aybar, Mehmet Ali'nin yani Karl Detroit'in torunlarındandır.

Aubrey Herbert: İttihat Terakkinin başkanıdır. İngiltere casusudur. Dedesi William Herbert, Galler Şövalyesi İngiliz dükü idi. Kabalist ve Pagan Masondu. Aile Carnarvon (İngiliz tarihinde üç kez oluşturulmuş bir unvan) oldu. Şatolar malikâneler inşa ettiler. Aile çok sayıda CİZVİT İHTİLALCİ yetiştirdi. Aubrey Herbert'in dedesi ve amcası, tüm Avrupa'da ihtilallerin ve savaşların ebeliğini yaptılar. Casusluk, Aubrey'e atalarından miras kalmıştır. Aile genelde Carnarvon

Kontları olarak tanındılar. İtalya'da özgürlük ve kurtuluş hareketini başlatan ve uygulayan Mazzini ve General Garibaldi, Aubrey Herbert'in dedesi Henry Herbert'in adamları idi.

Ailenin çocukları genelde ETON'da okudu. Bu okul genelde Britanya İmparatorluğunu yöneten siyasilerin ve casusların okuduğu okuldur. Yani Dünya Mason Tapınakçı Beyin Harası'nın İngiltere şubesidir. Günümüze kadar varlığını sürdürmüştür. İttihat Terakkinin lideri Aubrey Herbert de Eton mezunudur.

Genç İtalyanların kurucusu Mazzini, Carbonari kurallarına göre çalıştı. (Carbonari, XIX. yüzyıl başlarında gelişen bazı gizli cemiyetlere verilen ad. İttihat ve Terakki, bu cemiyeti örnek alarak örgütlenmiştir.) GENÇ İTALYANLAR kavramı ve İtalya'nın kurtuluşu daha doğrusu Tapınakçı Yahudilerin mutlak egemenliğine geçişi sağlandı. Aynı kavram ve taktik, Osmanlı Genç Türkler yani Jön Türkler'de, Mısırlı Genç Araplar'da, Cezayirli Genç Araplar'da kullanıldı.

Genç Türkler'in Fransa'daki Osmanlı hocaları, Mason Ahmet Rıza ve ajan Ali Suavi idi. Paris'te kripto veya Sabetayist Yahudi Jöntürkler, Fransa'nın aleni Yahudi milliyetçileri Siyonistler ve Ermeni Yahudisi Taşnak Partisi Yahudiler kurdukları komitelerle dayanışma içerisinde idiler. Gelecekte Müslüman Türk, Kürt, Hıristiyan Ermeni sivilleri koordineli olarak beraber katledeceklerdi!

Thomas Edward Lawrence: İngiliz Tapınakçı Yahudi casus. Orta doğuda Arap milliyetçiliğinin ve Osmanlı düşmanlığının mimarı oldu. Adı İngilize çıkmıştı. Gerçekte Tapınakçı Yahudi sermayesinin adamı idi. Kabala eğitimi almıştı. Savaşın sonunda Mustafa Kemal'le yolları kesişti ve görüştüler. Arabistan'da gizli kripto Yahudiler, Suudları organize etti. Müslümanların sürüleşmesi, gizli Yahudilerin kurmaylığında kullanılmaları operasyonlarını gerçekleştirdi. Operasyonun adına "Arap isyanı" veya "Araplar Türkleri arkadan vurdu" adını verdiler. Oysa Araplar cephede Müslüman Türklerle beraber savaşmışlardı. Çanakkale soykırımında en fazla Suriye'de İdlip şehri şehit vermişti.

Sir Robert Windham Graves: (1876 1953) THE TİMES dergisinin Türkiye muhabiri idi. Dünya Tapınakçı karargâhına casusluk yaptı. 1912'de İttihatçı Masonlar bu adamı Osmanlı hükümetine mali müşavir olarak atadılar. Bir süre Ankara'da kaldı. Mustafa Kemal'e hayrandı. "Sion Protokolleri"nin yalan ve sahte olduğunu belgelemek için çok çalıştı. Oysa bu protokoller ikiyüz yıldır tüm dünyada noktasına virgülüne kadar uygulanmaktadır.

Percy Lyham Loraine: (1880 1961) ETON mezunu. 1904'te Tapınakçı İngilizler'in casusu olarak Osmanlı topraklarında görev yaptı. 1934'te İngiltere'nin Ankara elçisi oldu. Mustafa Kemal ölene kadar elçilik görevinde kaldı. Mustafa Kemal'in yakın dostu ve poker arkadaşı idi.

Gerald H. Fitzmaurice: Dünya Tapınakçı Komitesinin İstanbul ajanı idi. İstanbul İngiliz elçiliğinde tercümandı. Yemen'de uzun süre kaldı. İttihatçılar için "çocuklar" derdi! Bu adamın bu ifadesi, tüm dünyada bir terim halini aldı. Tapınakçılar yerli veya yabancı ajanlarından bahsederken "çocuklar, bizim çocuklar" derler. Türkiye'de 1980'de Yahudi Kenan Evren darbe yapınca, CİA istihbarat şefi "bizim çocuklar başardılar" diye haber geçti. Mısır'da Mursi'ye darbe yapıp başa geçen Yahudi Sisi'nin darbesinden sonra aynı cümle CİA istihbaratında geçti, "bizim çocuklar başardı". İstanbul konsolosluğunda tercüman olarak çalışırken, konsolosluğa gelen ajanlara "yavru tilki" diye hitap ederdi. Kendisine de "baş tilki" adını verdiler. Fitzmaurice, kızıl saçlı bir Aşkenaz Yahudisi idi.

Ahmet Rıza Bey: Paris'te İttihatçıların barınması ve eğitimi ile uğraştı. 1908'de kurulan Meclise başkanlık yaptı. Mustafa Kemal'in Paris'te temsilciliğini yaptı.

Dr. Cavit: İttihatçıların maliyecisi idi. Rothschildler'ın adamı idi. Maliye Bakanı oldu. Dersim milletvekili Diyap Ağa'nın, "Bu adam Yahudi Siyonisttir" diye müdahaleleri sonunda Bakanlıktan istifa etti. Lozan Antlaşması'na katıldı. Dönüşte Mustafa Kemal'e suikast tertipleyenlerin listesinde adı geçtiği için idam edildi. Rothschildler'ın idam edilmemesi için ricalarına rağmen idam edildi.

Yane Sandanski: Sandasyk, 1893'te Bulgaristan'ın ve Makedonya'nın bağımsızlığı için Müslüman sivilleri katleden çetenin reisidir. Harekât Ordusuna katılarak Mason Yahudi ittihatçılarla omuz omuza istanbulda Müslüman sivil katliamına katıldı.

Benjamin Ze'ev Herzel: Dünya Siyonist Örgütü Başkanı. Abdülhamid'den toprak istedi. Benjamin Ze'ev Herzel 1897'de İsviçre Basel'de Dünya Siyonist Kongresini topladı. Osmanlı'nın yıkılışı, İsrail'in kuruluşunu amaçlayan Siyonist doktirini destekledi.

Mahmut Şevket Paşa: Bağdat Alliance İsrail Okulunu bitirdi. Selanik'te 3. Ordunun komutanı olur. Harekât Ordusu'nun komutanıdır. 1909'da Siyonist Mason Osmanlı Devletinde Sadrazamlık yaptı. Libya'yı İtalyanlara, Bahreyn ve Kuveyt'i İngilizler'e hediye etti. 1911'de Libya'daki Osmanlı birliklerini, Yemen'e isyan bahanesi ile aktardı. Libya'da kalan askerlerin silahlarını, tamir edilmesi ve değiştirilmesi yalanı ile İstanbul'a naklettirdi. Libya'yı asker ve silahlardan arındırdı. İtalyan dostları Libya'yı işgal ettiler. Libya'ya elini kolunu sallayarak giren İtalyan Ölüm Timleri, özellikle Müslüman Türklere katliam yaptılar. Dağılan ve üyeleri katledilen Yıldız Teşkilatının kurtulan elemanları tarafından arabasında öldürüldü.

Tuğgeneral Hans Von Seeckt: 1917-1918 yıllarında OSMANLI ordusunun genelkurmay başkanı. Sina'da seferberlikle toplanan Kürt erlerinin toplu halde imha edilmesi görevini yerine getirdi. Enver Paşa, Seeckt'in Genelkurmay Başkanlığından o kadar memnundu ki savaştan sonra 5 yıl süreyle ikinci bir Alman Generalin Türk ordusuna Genelkurmay Başkanı olmasını Berlin'den talep etmiştir.

Otto Liman Von Sanders: Çanakkale savaşında Türk Orduları Başkomutanı. 4 yıl süreyle I. Dünya savaşında tüm Türk ordularına müdahale edebilen Yıldırım Orduları Komutanı.

Von Goltz Paşa: Irak'ta Osmanlı Yahudi Devletinin Müslüman ordusu komutanı. Görevi, Türkleri soykırımla imha etmek, Irak'ı Kabalist Mason İngiltere'ye teslim etmek. Bu görevi yapamadı. Boğularak öldürüldü.

General Von Kress: Sina cephesi Türk orduları komutanı.

General Weber: Çanakkale'de Türk orduları komutanı. Çanakkale'de Anadolu Müslümanlarının ve sömürgelerden getirilen, öldürülmeleri tasarlanan Müslümanların imhasında önemli görev aldı.

Amiral Carden: Çanakkale'de Türk Deniz Birlikleri komutanı. Olmayan bir donanma. Nusret Mayın Gemisinin dışında Osmanlı'da gemi yok, olması da gerekmiyor. Küçücük bir yarımadada öldürmek için donanmaya gerek kalmadı. Gerçek görevi soykırım.

Albay Divinyol- Albay Feldman ve 42 Alman subayı arkadaşları: Çanakkale'de Müslüman eratın komutanları. Amaçları Türkleri topyekûn öldürüp Anadolu'da yok etmek. Olmadı Türklüğü ve Türk milliyetçiliğini Arap emperyalizminden ve gericiliğinden kurtarmak.

General Baron Von Stotzingen: Yemen'e öldürülmeleri için gönderilen Türk ordularının komutanı.

Aleksander Sheinas: L'Union D'Orietal Locası üstadı. Fransız obediyansına bağlı olan Mabette, Mason Türk Subayı ve hâkimi yetiştirmek. İttihat Terakkinin insan kaynakları sorumlularından.

Üstad-ı Fernandez: L'Etoile do Başhphor MASON mabedinde İttihat ve Terakkiye eleman yetiştirmek, mabet Fransa'ya bağlı...

K. Sakaliyeri ve Epominondros Brousallis: Rum maskeli Yahudi Mason Tarikatının üstadı azamları. Balkan ve Ege Müslüman Türk soykırımına katılan Yunan maskeli Kabalist Yahudi ölüm timlerini yetiştirenler.

Metr Salem: Yahudi İttihatçıların Roma elçisi. Libya'yı İtalyanlara ikram eden kadroda yer aldı. Lozan'a İtalya devleti delegasyonu olarak geldi. İtalyan vatandaşı. İttihat Terakkinin ruhani lideri Emanuel Karasu'nun kuzeni.

"Salem de İtalyan müşaviri. Bu Yahudi malum Metr Salem adıyla meşhurdur. İstanbul'da Selanik Bankası idare azasındandır. Selaniklidir. Salem pek zekidir. Türkçeyi çok iyi bilir. Talat'ın baş dostu ve en itimat ettiği adamdı. Devletin en mühim işlerini ona söyler, sorar, rey alırdı. İşte bu adam Lozan'da şimdi karşımıza düşman safında olarak çıkıvermiştir." (Dr. Rıza Nur. Hatıralarım. S.205)

Emanuel Karasu: Müslüman Osmanlı devletini yıkıp, yerine İstanbul Yahudi Mason Devletini kuran kurmay heyetin üyesi. İttihat Terakki Partisi ve devamı CHP'nin üstad-ı azamı. Selanik Rizorti Locasının 33. derecede üstad-ı azamı. İtalyan vatandaşı, İtalya Siyonist Mason Mabetleriyle bire bir diyalog halinde. İttihatçı Masonların hocası ve ruhani lideri.

Birinci Dünya Savaşında, Osmanlı orduları iaşe müsteşarı. Askerlerin cephede düşmandan, çölden, soğuktan önce ölmeleri için aç ve hasta kalmalarını sağladı. İki milyon altınla İtalya'ya kaçtı.

Cavit Bey: Selanik dönmesi. İspanya Obediyansına bağlı Mason locası üyesi. Maliye Bakanı.

İslam dini, milletlerin karakter ve geleneklerini geliştirmelerini, yaşamalarını sağlamıştır. Müslüman Türkler, Osmanlı devletindeki geleneksel hoşgörü, tolerans ve misafirperverliklerini geliştirmiş ve yaşamıştır. Bunun sonucu Kürt, Ermeni, Rum ve Süryaniler İmparatorlukta zengin ve dost olarak 800 yıl beraber yaşadılar. 19. yüzyılın sonunda 20. yüzyılın başında, Pagan Putperest Masonlar ve gizli Yahudiler tarafından İmparatorlukta nifak ve düşmanlık tohumları ekildi. Bu gizli nifakın en büyük ve kanlı silahı, milliyetçilik maskesindeki Pagan ırkçılık oldu.

Vücuda giren ur gibi organize şekilde tüm milletlerin içine girerek o milletin ırkçılığını yaptılar. Geleneksel ve ırksal değerlerinden soyutlanmış toplumların milliyetçiliği, egemenlik, şiddet, bağnazlık ve terör üretti. Osmanlı topraklarına giren nifak kanalları sürekli dış ve iç bağlantılı oldu. Dış devletlerden gizli destek almaları, kendi aralarında başkalarına karşı her türlü ahlaksızlığı ve yalanı meşru görmeleri önemli güç kaynakları olmuştur.

19. yüzyılda Polonya, Almanya, Macaristan'dan Rusya'dan gelen çok sayıda göçmen ve subay, Osmanlı'da kabul görmüştür. Özellikle onların Hıristiyan oldukları varsayılarak kabul edilmişlerdir. Çünkü Hıristiyanlar, Osmanlı'da azınlık değil asli unsurdur.

Dışarıdan gelen gizli Mason Yahudi kadrolar, devletin içine sızmış olan Siyonist Yahudiler tarafından kabul ve destek gördü.

Aşağıdaki, özellikle Polonya kökenli göçmen subaylar, Osmanlı devletini dinamitleyen kadronun üyeleridirler:

Yakup Paşa (Maestro Jacobo): Osmanlı'da ilk köstebek gizli Yahudidir. Müslüman olur ve Yakup ismini alır. İtalya'nın Gaeta şehrinde 1425'te doğdu. Fatih Sultan Mehmet, Hünkâr çadırında konaklarken ayağında bir ağrı oluşur. Saray hekimi olarak bu adamı çağırırlar. Padişaha bir ilaç karışımı yapar. Kısa süre sonra fatih vefat eder. Yakup, yeniçerilerce linç edilir. O gün bugün Kabalist Yahudiler gizlenmeyi bir sanat haline getirir ve şeytani kötülüklerini uygularlar.

Józef Zachariasz Bem (Murad Paşa): Polonyalı Yahudi bir ailenin çocuğu. Varşova askeri okulu topçu bölümünü bitirdi. Polonya kurtuluş savaşına katıldı. Başarısız olunca Fransa'ya kaçtı. Fransız Mason Mabetlerinde eğitim aldı. Osmanlı'ya sığındı. Müslüman oldu. Murat adını aldı. İttihatçıların öncüleri Mustafa Reşit Paşa ve Ali Paşanın korumasında yükseldi. Valilik ve ordu komutanlığı yaptı.

İskender Paşa: Alexander Antoni Bilinski: Mehmet İskender Paşa: (1812-1861) Polonya'da Yahudi bir ailenin çocuğu olarak dünyaya geldi. Polonya kurtuluş hareketinde bulundu. Ruslara karşı savaştı. Başarısız olunca Osmanlı'ya sığındı. Müslüman oldu. İskender adını aldı. Osmanlı Masonları bu adamı değerlendirdiler. Józef Bem'in (Murat Paşa) önderliğinde Fransa'da Polonya kurtuluşuna katılan Masonları eğitti. (Dünyada Mason egemenlik savaşı ve komplosuna KURTULUŞ SAVAŞI denir.)

1853'te Birinci Kırım Savaşında Tuna boyunca düzensiz birlikleri (bashi-bazouks) (başı bozuklar) organize etmek ve eğitmekle görevlendirildi. Bunlar bölgede Ölüm İnfaz Timlerinin ilk örnekleridir.

Nihad Paşa: (Seweryn Bielinski): Önemli görevlerde yer aldı. Oğlu Ahmet Rüstem Paşa (Alfred Bilinski) İttihatçıların Washington büyükelçisi. Sivas kongresinde Temsil heyeti üyesi. Milli mücadele kahramanlarındandır.

Mehmet Sadık Paşa (Michal Czaykowski); Polonya kurtuluş hareketine katıldı. (Polonya'nın Masonlaşması hareketi) Başarılı ola-

madı ve Paris'e kaçtı. Osmanlı devletine sığındı. Yahudi mason ali paşa ve Mustafa reşit paşa sayesinde yükseldi. Avrupalı masonlarla Osmanlıya sızan paşalar arasında bağlantıyı sağladı. Polonezköyün kurucusudur.

Władysław Czajkowski (Muzaffer Paşa); (1837- 1907, Osmanlı İmparatorluğu'nda Polonyalı göçmen Michał Czajkowski'nin (Sadık Paşa) oğlu olan Muzaffer Paşa, Osmanlı'da Jön Türklerin öncülerindendir. Lübnan Beyrut Valisi oldu. Burada Hıristiyanların babası olarak tanındı.

Adam Czajkowsky (Sadık Paşa'nın oğlu); Osmanlı ordusunda albay. 1870'de babası ile beraber Rusya'ya kaçtılar. Rus Masonlara sığındı ve Rus Generali oldu. Babası Kırım savaşında sözde Ruslara karşı savaştı. Sultan Kazakları Ordusu komutanı idi. Oğlu Rus Paşası oldu. Masonlar için Rusya olmuş, Osmanlı olmuş hiç fark etmez. Her iki tarafta da savaşanlar goyimler yani Hıristiyanlar ve Müslümanlar, savaştıranlar ise tek millet tek devlet tek imandır yani Yahudi Masondurlar!

Feliks Klemens Breanski (Şahin Paşa): Polonya Mason Ulusal Birliğine katıldı. Fransa'ya sürüldü. Fransa'da Polonyalı Masonların örgütlenmesi ve eğitimine katkıda bulundu. General Jozef Bem yani Murat Paşa ile Fransa'da örgüt faaliyetlerini yürüttü. Bu grup Türkiye'nin Jön Türk grubu ile aynıdır. Bir süre Fransız ordusunda çalıştı. İtalya'ya geçti. Sardunya (İtalya'da ada devleti) Avusturya savaşına katıldı. İtalya'dan sonra Fransa Nice şehrine yerleşti.

1853'te İstanbul'a geldi. Osmanlı ordusuna katıldı. Şahin Paşa olarak ismini değiştirdi. Osmanlı'da tuğgeneral oldu. Kırım savaşında Sultan Kazaklarına komuta etti. 1854 Kafkas cephesine geçti. Kafkaslarda Müslüman, Gürcü, Çerkez ve Dağıstanlıların katline ve sürgününe katkısı oldu. Kars Batum savunmasına katıldı. Piyemonte (İtalya Torino) Kralının isteği ile Osmanlı'dan ayrıldı. Fransa'dan onur madalyası aldı. Polonya'ya Masonlar hâkim olunca Cumhurbaşkanı Ignacy Moscicki Bağımsızlık Haçı ile ödüllendirildi.

İsmail Paşa (General György Kmety): Kavalalı Yahudi ailesi

Mısır'da sahip çıktı. Masonlar İskenderiye'ye heykelini yaptılar.

General Baron Maximillian Stein (Ferhad Paşa): Macaristan Mason kurtuluş hareketine katıldı. Devrimden sonra ayrılığa düştü. Osmanlı'ya sığındı. Osmanlı'da Masonlar sahip çıktı. Murat Paşa yani General Jozef Bem ile beraber çalıştılar.

Borzecki Konstantin (Mustafa Celâleddin Paşa): Aile logosu Yarım Keçi. Keçi şeytanın temsilcisi befometin sembolüdür. Pagan Kabalaya iman etmiş tipik bir Mason Yahudidir (1826-1876). Macaristan'da General Jozef Bem'in silah arkadaşıdır. Türk ordusunun 1852-1876 arasındaki savaşlarına katılmıştır;

Türk orduları komutanı Ömer Paşa'nın damadıdır, çağdaş Türk milliyetçiliğinin kurucularından biri sayılır; batılılaşma çalışmaları var.

Türkçenin Latin harfleri ile yazılması çalışmalarını başlattı. Polonyalı Yahudidir. Mustafa Kemal ona hayrandır. "som altından heykele layıktır" der. Torunu Nazım Hikmet, Türkiye'yi terk etmek zorunda bırakıldığında, Polonyalı dedesinin anavatanının vatandaşlığına geçmiştir. Diğer torunlarından birisi Mehmet Ali Aybar, Türkiye komünist partisi lideridir. Aybar Müslüman çocuklarının sağ-sol, faşist-komünist diye kamplara ayrıldığı dönemde solcuların kahramanıdır.

Arslan Paşa; Ludwik Bystrzonowski): (1797-1878) Paris askeri ataşesidir.

Fredro Jan Alexander, Teğmen: General Bem (Murat Paşa) ile beraber çalıştı. Bem'in ölümünden sonra sırları ile Fransa'ya kaçtı.

Kowalewsky Kovalenko: General Borzecki'nin (Mustafa Celaleddin Paşa'nın) yaveri. Osmanlı-Sırp Savaşı'nda Derviş Paşa ordusu karargâh komutanı olarak çarpışmalara katılır.

Daniş Bey (Laskevich): Yahudi Rus subayı, 1877'de Sırbistan'da Türk ordusu kurmay başkanlığını yaptı.

Mehmet Bey (Laski Aleksander): (1805-1867), Polonya'nın kurtuluşu için Osmanlı'dan giden Yahudi ekibin komutanı.

Rüstem Bey (Wolsky): Osmanlı Vatikan elçisi.

Mustafa Bey (Wojcik): Osmanlı subayı. Osmanlı-Rus Savaşı, (1877-78) 93 Harbinde Plevne'de ordu komutanıdır (1877).

Osman Bey (Zarzyckı Dionizy): Macaristan kurtuluş hareketinde başarısız olunca Osmanlı dostlarına sığındı. Müslüman olmuş ve Osmanlı ordusunda subay olmuş...

Özellikle büyük şehirlerde Polonya ve Macar kökenli olduğunu iddia eden çok sayıda kripto Yahudi asıllı Türkiye vatandaşı bulabilirsiniz. İsimleri bizden ama kalpleri dedelerinin gizli Pagan Mason imanındandır. Ülkedeki anarşi, terör, soygun ve dışa bağımlılık ve benzeri tüm operasyonlarda bu kesimin gizli elini ve organizasyonunu görürsünüz. Bu akımın torunları şehir merkezlerinde Kadıköy, Beşiktaş, İzmir kordon, Boğaziçi ve benzeri yerlerde yoğundurlar.

Talat Paşa: (1874-1921) I. Dünya Savaşı sırasında Osmanlı Savunma Bakanı. Başarıları nedeni ile ofis odacılığından Paşalığa, Savaş Bakanlığına yükseldi. Ermeni Soykırımı'nın sorumlu lideri ve Tehcir Direktörü.

Cemal Paşa: Tam bir cellat. Suriyeli Müslümanlar bu adama siffah yani kılıç diye lakap takmış. Sina'da Yemen'de Filistin'de Mısır'da hunharca katledilen Müslümanların baş celladıdır. İsrail'in kurulmasında en büyük katkıyı bu Mason Yahudi sağlamıştır.

Ali Fethi Okyar: Yahudi asıllı Tepedelenli Paşanın torunlarındandır. Tepedelenli Ali Paşa Yanya meydanında kurşuna dizilir. İhanetinin cezası verilir.

Ali Fethi Okyar, yüz bin Müslüman eratı ve silahlarını Filistin'de İngilizler'e teslim edip, İstanbul'a kaçan Yahudi kadronun içinde yer alır.

Türkiye tarihinde Müslüman ve Hıristiyan topyekün katletmek için Ölüm Baronları yetiştirmek zor olmadı. Bazı aileler ve azınlıklar vardı ki Osmanlı tebasına kin ve intikam dolu idi.

Mehmet Zeki Bey: Alman Hükümeti, Jön Türkler üzerinde kontrolü ele geçirmek için Nelken adlı suçlu bir Yahudi'nin hizmetlerinden yararlandı. Kendisine Mehmed Zeki Bey adını verdi ve İstanbul'da birkaç gazetenin editörlüğünü yaptı.

Kurmay Binbaşı Nogales Mendez: Venezuella asıllı Yahudi Mason bu casus. Doğu Anadolu'da Ermeni soykırımının tamamlanmasını denetleyen batılı devletlerin ajanıdır. Osmanlı'da, Irak cephesi komutanı Mareşal Colmar Freiherr von der Goltz Paşanın oğlu, Bulgaristan'da Alman askeri ateşesidir. İttihatçıların elçisi, Mason Fethi Okyar'dır. Venezuellalı subay Nogales Mendez burada bu iki yahudi ile tanışır. Osmanlı ordusuna subay olarak katılmasını sağlarlar.

Nogales Mendez, İttihatçı Masonlar gibi hiç yenilmemişler. Venezuellalı casusu Osmanlı subayı yapmışlar ve bu adam sürekli cepheden cepheye, zaferden zafere koşmuş. Binbaşı Nogales Mendez, Aram Manukyan komutasındaki 30 bin kişilik Ermeni ordusunu, Kotür Meydan Muharebesinde (böyle bir muharebe yok, bu konu hakkında ikinci ciltte bilgi verilecektir) iki Rus birliğini, 12 bin kişilik Türk ordusu ile bozguna uğratmış!.. Kahramanmış!.. Venezuella'dan turist olarak gel, Türkiye'de zaferden zafere koşan bir orduya komuta et!.. Beyaz tarihçilerin uydurması!.. Gerçekte bu adam doğu Anadolu'da Ermeniler'in katledilip tüketildiğini rapor etmek için ABD adına bölgede casusluk yapan bir adam. İttihatçıların kahpeliği ve ihanetini anlamak zor değil. Bir casusu dahi Müslüman eratın başına komutan atayabilmişlerdir!

Nogales Mendez, Doğu Cephesinde Ruslar'a ve bölgedeki Ermeni çetelerine karşı gösterdiği başarıların ardından 1915'te Suriye'deki cepheye gönderilmesine karar verilmiştir. Yüzbaşılıktan, binbaşılığa terfi eden Nogales Mendez ayrılmak istemiş Enver Paşa, "Siz ordumuza kabul edilen biricik tarafsız subaysınız." diyerek kalmasını sağlamış.

Beytullahim'deki Onikinci Piyade Alayı Komutanı Binbaşı Kiehl'in, kamu sağlığının korunması gibi idari işlerde yardımcılığını yapmış, antik Galaad'taki en büyük Müslüman Hıristiyan kasabası olan Es-Salt Garnizonunun komutasını üstlenmiş, 1917 yılı başlarında Gazze'yi güçlendirmek üzere Güney cephesine gönderilmiş, burada Gazze ve Sina'da görev almıştır. 1. ve 2. Gazze savaşlarında oldukça yararlılık gösterdiğini ifade eden Nogales'e, kendi ifadesine göre 3. Gazze

savaşında Mıntıka Komutanı ve Mısır Sina Valisi görevleri verilmiş. Bu savaşın, İngilizlerin lehinde devam etmesi üzerine Ürdün'de bulunan Bir-Üsseba'ya (Birüssebi) dönmesi emrini almıştır.

Nogales anılarında, 1918 yılı bahar aylarında İstanbul'a döndüğünü, iznini uzatıp Anadolu'yu gezdiğini, Ankara, Afyon ve Eskişehir üzerinden İzmir'i ziyaret ettiğini aktarır. İstanbul'a dönüşünde, üst düzey Kurmaylık kursuna, Havacılık Akademisinde resmi gözlemci kursuna ve topçu kursuna katılmaya fırsat bulmuş, 1 Temmuz 1918'de Dolmabahçe Sarayı Muhafız Alayının 1. Mızraklı Süvari Alayına eğitmen ve komutan vekili olarak atanmıştır. Harbiye Nezaretinin, Nogales'in Almanya'da birkaç ay geçirmesine izin vermesi üzerine, 15 Eylül'de Berlin'e yerleşmiş, ancak Osmanlı Hükümetinin son günlerini yaşadığını bildiğinden 31 Ekim'de İstanbul'a dönmüş, gelişmeleri burada izlemiştir. Osmanlı Ordusundan terhis belgesinin tarihi 20.11.34'tür. Adama bir de terhis belgesi düzenlemişler. (20 Kasım 1918). Kendi ifadesine göre onursal kurmay yarbay rütbesine terfi ettirilen Nogales'e sekiz değişik madalya verilmiştir!

Dr. Nazım: Osmanlı'nın yıkılışı ve tebaasının katli operasyonunu başlatan adam. İdama mahkûm oldu, Fransa'ya kaçtı. Selanik'te imam kıyafeti ile dolaştı. Kendini gizledi. 1908'de Meşrutiyet ilan edilince yani devlet ellerine geçince kahraman oldu. İzmir'de milli kahraman ve kurtarıcı olarak karşılandı.

Cumhuriyeti kuran kadroların içinde yer alır. Fenerbahçe futbol takımı başkanlığı yaptı. Müslüman ve Hıristiyan soykırımlarının gizli ve gerçek lideridir. "Bir milyon Ermeniyi planlayıp öldürdüm" dedi. Ağzının gevşeliğini hayatı ile ödedi. Bacanağı ve Mustafa Kemal'in en yakın dostu, 17 yıl Dışişleri Bakanlığı yapan Alliance İsrail Okulu mezunu Tevfik Rüştü Aras baloda içkisini yudumlarken, bacanağı dr. Nazım bir kilometre ötedeki hapishanede idam edildi.

Alexander İsrail Helphand (Parvus): Dünya Soykırım Firavun İmparatorluğunun İstanbul'daki temsilcilerindendir. İttihat Terakkinin finans uzmanı ve lideridir. Gazetelere yazılar yazdı. Rothschildlar'a bağlı çalışır. Osmanlı İmparatorluğunun yıkılması,

Türklerin soykırımla kırılmasının ardından Mason Tarikatçıların Cumhuriyeti kurup, ülkenin Yahudilerin üstüne tapulanmasına katkı sundu!

Takma adı Parvus olan Alman Yahudisi, Alexander İsrael Helphand 1910 yılında İstanbul'a geldi. İttihat ve Terakkinin finans danışmanı oldu. Beş yıl süreyle ülkede kaldı. Marksist'ti. İttihatçıları, emperyalizm ve sömürge kavramlarıyla tanıştırdı. İngiltere ve ABD'li para baronları üzerinden çalıştı. Gerçekte Dünya Yahudi Devletine giden yolda, gizli mahfillere çalıştı. 1917 Bolşevik İhtilalinde de batılı Yahudi bankerlerle Lenin arasında kuryelik yaptı.

İsrail Helpland, Savaş sırasında silah satışından büyük paralar kazandı. Komünistlerin önde gelen isimlerinden Troçki, Kamenev ve Zinovyev üzerinde etkili oldu. Lenin'i batıda cizvit okullarında eğitilmesi ve Rusya'ya sokulmasında etkili oldu.

Vladimir Ze'ev Jabotinsky: Dünya firavun imparatorluğunun yetiştirdiği önemli soykırım patronlarından. B'nai B'rith üyesi. İstanbulda gazetelerde yazarak İttihat Terakki Yahudi Soykırım Partisinin beyni görevini gördü. Londra'dan yönetildi. Yahudi Siyonist milyoner Jacob Kann'a bağlı çalıştı. Başkanları Aubrey Herbert de İngiliz istihbaratına bağlı idi.

Balkanlardan topladığı Yahudi gençlerini, İngiliz ordusunun himayesinde eğiterek Türk ordularını arkadan vuran Ölüm Timlerini oluşturdu. Bu timler, Çanakkale'de İngilizler'e Katır Birlikleri adı altında lojistik destek sağladı. Savaştan sonra İsrail'e taşındı. Burada Nili İstihbarat Örgütünü kurdu.

Arminius Vambery: Macarlı Yahudi casus. "Turan ülküsü ve Türk milliyetçiliğinin fikir babası. 4 yıl Yahudi konaklarında ağırlandı. Türkçülük doktrini üzerine diğer Yahudi Siyonistlerle beraber çalışmalar yaptı. Konstantin Borzecki ile beraber çalıştı. Daha sonra gelen Leon Kohen ve Moiz Kohen gibi Yahudiler, bu çalışmalara devam ettiler. Ta ki Müslüman Türkler cephelerde ve cephe gerisinde katledilip boyunduruk altına alınana kadar çalışmalar devam etti. Milliyetçilik bayrağını, kurmay heyetinde de Cumhuriyet döneminde de Yahudi

Türk milliyetçileri dalgalandırdılar.

Sadrazam İbrahim Edhem Paşa: (1818-1893) Sakız'lı Sabetay bir ailenin çocuğuydu. Fransa'da eğitime gönderildi. Sonra devlet basamaklarını tek tek çıktı. Mithat Paşa azledildiğinde Sadrazamlığa kadar yükseldi. "Deli Corci" lakaplı Sadrazam Edhem'in, ressam müze müdürü Osman Hamdi Bey, Halil Ethem Eldem (Ekrem Reşit Rey ve Cemal Reşit Rey'in dedeleri) ünlü mimar Sedat Hakkı Eldem, İsmail Galip Bey (Vedat Eldem ile Galibe'nin dedesi) adında dört oğlu vardı. Galip'in torunu Atatürk'ün balocusu Roksan'ın oğlunun adı ise "Bay Pipo" Hiram Abas'tı. Gelenek bozulmadı. Son nesil Hiram Abas, İsrail'le anlaşarak Türkiye'de Müslüman gençler için 1971 darbesinden sonra işkencehaneler kurarak sinmelerini sağladı.

İbrahim Edhem'in torunu Sakallı Nurettin Paşa, Birinci Dünya Savaşında Müslümanları İngilizler'e yem yaparken, Müslümanları acımasızca katleden Kuvâ-yı Milliyecilerin komutanlığını yaptı. Yahudidir. (Sakallı Nurettin Paşa, Cumhuriyeti Kuran Masonlar bölümünde ayrıca işlenecek).

Rıza Tevfik: Sadrazam (Başbakan). İttihat ve Terakki Partisinin önde gelenlerinden. Laik, Siyonist, Yahudi asıllı üst düzey Mason. Sevr Antlaşmasını imzaladı.

"Musevi milletvekilleri dışında, İttihatçılar arasında Siyonizme en fazla ilgi duyanlardan biri Dr. Rıza Tevfik'ti. Edirne Alliance İsrail okulunda öğrenim gördüğü için Ladino ile İbraniceyi ve Musevi tarihini çok iyi bilirdi. 11 Mart 1909'da İstanbul'daki Genç Yahudiler Derneğinde konuşan Rıza Tevfik, kendisinin de bir Siyonist (Yahudi milliyetçisi) olduğunu itiraf etmekten çekinmemiştir. Filistin'in, Türklerden çok Musevilerin ülkesi olduğunu da belirten Rıza Tevfik, Musevilerin kutsal topraklara yerleşerek 'ortak anavatanımızı' ihya etmek için Türklerle beraberce çalışmalarını öğütlüyordu. Rıza Tevfik o kadar güzel İbranice ve Ladino bilir ki, bir gün kendisini oruç yerken yakalayan polise, Musevi olduğunu söyler. Polis, mahallenin Hahamıyla kendisini yüzleştirince Rıza Tevfik'i sınayan Haham, ünlü filozofun gerçekten Musevi olduğuna şahadet eder." (Filistin sorunu. S.117)

Bu adam ne yazık ki sözde Türk devletinin, gerçekte soykırımcı Siyonist laik Mason devletinin Başbakanı olarak Sevr Antlaşmasını imzaladı. Osmanlı topraklarını ve egemenliğini, Dünya Mason devletlerine teslim etti!..

İbrahim Temo: İttihat Terakki Partisinin, kâğıt üzerinde ilk kurucu üyesidir. Romanyalı Yahudidir. Cumhuriyetin dış işleri bakanı Tevfik Rüştü Aras Romanya'ya giderek heykelini yaptırdı.

Abdullah Cevdet: Sözde sosyolog. Cumhuriyet döneminde cephede kocasını babasını kaybetmiş kadınların genelevlerine dolması için vesika diye bir fahişe kimliği yaptırdı. Fahişeliği meslek haline getirdi. Yasalarda adını sermaye koydular.

İzzet Paşa: İngiliz sevdalısı Yahudidir. İngilizler İstanbul'u işgal edince Sadrazam oldu. Sadrazam olması için Mustafa Kemal'in referansını kazandı. Mustafa Kemal henüz Filistin'den İstanbul'a avdet etmemişken, Adana'da Alman Yahudi General Otto Liman von Sanders'ten Murat Otelde görevi devraldıktan sonra İstanbul'a telgraf çekerek İzzet Paşanın Sadrazam olmasını bildirdi. İzzet Paşa hükümeti kısa süre sonra Rıza Tevfik'e görevi teslim etti. Rıza Tevfik, Mondros'u imzaladı.

Şükrü Kaya: Cumhuriyet dönemi Başbakanlarından, Mason üstad-ı azamı. Talat Paşanın müsteşarı, "Ermeni soykırımında, Talat Paşadan sonra gelen ikinci isim". Cumhuriyet döneminin İçişleri Bakanı. Atatürk'ün ve İnönü'nün yakın arkadaşı.

Abdüllatif Suphi Paşa: İyi derecede İbranice bilir. Balkan soykırımında müfreze düzeyinde kalan Müslüman askerlerin, Balkan çeteleri tarafından katledilmelerine vesile oldu.

Küçük Sait Paşa: Suphi Paşanın yetiştirmesi. Bu nedenle kızının adını Suphiye koydu.

Abdullah Kölemen: Harbiye Nazırı. Yahudi Derviş ailesinden Osman Hamdi'nin damadı.

Abidin Paşa: Sabetayist Yahudidir. Çok iyi toprak gasbeder, daha doğrusu tapuları gasbeder. 1881'de Adana'da vali. Adana'nın yerli Yahudileri ve burada kümelenmiş İngiliz, ABD, Fransız konsolosları,

toprak tapulama ve gasbında yarışırlar. Torunu Rasih Nuri İleri çok iyi emekçidir. Komünisttir. Bu emekçi 185 bin dönüm arazisini Adana'da sattı ve İstanbul'a taşındı. İstanbul'da Boğaz'da yalıda yaşadı. 2002 seçimlerinde İstanbul'dan İşçi Partisinden aday oldu ama seçilemedi.

Necmettin Molla Karakaş: Yahudi (1875-1949) Adliye Nazırı, Osmanlı Mebusu, vali, Şeyhülislam Turşucuzade A. Muhtar'ın oğlu, Ebül'ulâ Mardin'in kayınpederi. Yahudi Şeyhülislam nasıl olur demeyin. İttihat Terakki, devleti ele geçirince ilk işi, Yahudi Pagan putperest İslam düşmanlarını Şeyhülislam ve Müftü yaptı! Araştırın, "dedem müftü" diyenlerden korkun. Torunlarının dahi nemenem İslam karşıtı olduğunu görürsünüz.

Ömer Fahrettin Türkkan: Korgeneral, General Selim Türkkan ile General Orhan Türkkan'ın babasıdır. Dönemlerinin Türk milliyetçiliği öncüleridir. İslamsız milliyetçiliği savunurlar. Aslen Yahudidirler.

Pirizade Mehmet Sakıp Molla:119. Şeyhülislam, Kazasker, Ayan, Mevlevi, Tarihçi Hayrullah'ın damadı, Abdülhak Hamit'in eniştesi, Adliye Nazırı İbrahim Hayrullah'ın babası. Sabetayist Yahudidir.

Recep Paşa: (1842-1908) : Müşir (1884), Harbiye Nazırı (1908).

Sabri Paşa: (?- 1879) Vezir, Zaptiye Müşiri, Rusumat Emini.

Seyyit Bey: (? İzmir- 1924) Adalet Bakanı (1923-1924), Osmanlı Mebusu, Ayan Üyesi, Hukuk Profesörü.

Seyit Ali Paşa: (?- 1826) 171. Sadrazam, Sadrazam M. Reşit Paşa'nın eniştesi. Bu Paşaları araştırırsanız Yahudi köklerine rahat ulaşırsınız. Özellikle onlardan olan bazı gizli troller bunların Yahudi kimliğini deşifre etmektedirler.

Moiz Kohen: (Tekin Alp ve Munis Tekin Alp) Türk ırkçılığının ve Türkiye'nin iman ve beynini şekillendiren adam. Serez Yahudi Haham Okulu mezunu. Kitapları: "Turan" "Türkçülük" "Kemalizm". Ölünce Nice Yahudi mezarlığına gömüldü. Müslümanların cephede soykırımla katledilmeleri konusunda İttihatçı Masonlara şevk ve aşk depoladı.

Avram Galanti: İttihat Terakkinin militanlarından, Osmanlı

devletinin yıkılmasına büyük katkıları oldu. İttihatçı Yahudiler onu Darülfünun'a profesör yaptılar. Atatürk hakkında destanımsı yazılar yazdı. Yahudi tarihini yazdı. Tüm İttihatçıların içinde, olumlu işler yapan belki de üçüncü adam. Harf devrimine karşı çıktı. Yahudi olduğu için idam edilmesi söz konusu olmadı.

Abravaya Marmaralı: Meşrutiyet adı altında kurulan İstanbul Yahudi devletinde ve Meclisinde adını gizlemeyen Yahudi Milletvekillerinden idi. Atatürk'ün doktoru. Cumhuriyet kurulunca Niğde milletvekili oldu. Niğdeliler o yıllar seçimin, Yahudi Abravaya'nın ne olduğunu bilmiyordu. Üç beş kişi bir araya geldi bu adamı Ankara'ya gönderdiler. Hatta yıllarca Kars'ı görmeden Kars'a milletvekili seçilenler oldu. Mesela Fuat Köprülü. Kars'a gitmeden ve görmeden yıllarca Kars milletvekilliği yaptı.

Gabriel Noradunkyan: Ermeni Yahudisi yani Pakraduni, Mason, Osmanlı Dışişleri Bakanı. 1878 Berlin Antlaşmasında ihanet etti.

Ali İhsan Sabis Paşa: Musul ve Kerkük'ü tek bir mermi dahi atmadan askerler ve cephaneliklerle beraber İngilizler'e teslim eden Mason. Türk soykırımına katkılarından önce Güney Doğuda Ermeni soykırımında rol aldı. Kuvâ-yı Milliyeci Yahudi kadroları arasında. Cumhuriyet döneminde ordu komutanı oldu. Derin değildi. Salak muamelesi gördü. Milletvekili yapmadılar.

Sait Halim Paşa: Birinci Dünya Soykırım Operasyonunda dört yıl süre ile Osmanlı Sadrazamı. Selanikli Kavalalı Mehmet Ali Paşanın torunu. Soykırımın bitiminde İtalya'ya kaçtı. Efendileri tarafından kurşuna dizilerek sırlarıyla gömüldü.

Halil Menteşe: Galatalı Yahudi. Menteşe yöresi Galatalı Yahudilerde kutsal bölge. Birinci Dünya Soykırım Operasyonunda, Cemal, Talat ve Enver'in en yakın adamı. 1908 Meclis Başkanı.

Mehmet Eczacıbaşı: Ermeni soykırımının öncülerinden. Sabetayist Yahudi. Bu sayede holding sahibi oldular.

Muammer Bey: Cumhuriyet kurulunca İzmir'e Belediye Başkanı oldu. MALTA adasında rehabilitasyona alınan kadronun içinde yer aldı. Mustafa Kemal'in kayınpederi.

KURTULUŞ SAVAŞINDA GÖREV ALAN SOYKIRIM BARONLARI VE TİMLERİ

Azra Garih: Üzeyir Garih'in babası, Behiç Erkin. İki Yahudi. Garih, ünlü bir iş adamı. Behiç Erkin Paris elçisi. İngilizler İstanbul'u işgal edince, Mustafa Kemal bu iki Yahudiye Ankara'ya gelmesini istediklerinin listesini gönderiyor. Artı İstanbul'dan İngilizlerin yardımı olan silahları da gönderiyorlar. Yani İstanbul'da Ankara'yı para ve elemanla besleyen sadece Özberg Tekkesinin Mason Şeyhi Ata Efendi ve İngiliz askeri birlikleri değil, bir o kadar da İstanbul'un ünlü Yahudileri katkıda bulunuyorlar. Öyle ki İstanbul İngiliz işgal güçleri komutanı General Charles Harington, özel makam aracını Ankara'ya Atatürk'e gönderiyor. Günümüzün galoş beyazları, Harington'un bir Türk kabadayısı tarafından kışladan kaçırıp Ankara'ya bu arabayı getirdiğini iddia ediyor. Ve hepsi de bu komplo ile beyni yıkanmış dinleyicileri de bir alkış tufanı...

Aşhavura Rauf Orbay: Kafkas kökenli Yahudidir. İngilizlerin adamıdır. Tüm Müslüman düşmanlarının ebesidir. Anadolu'da, Müslüman Türkleri toplayıp Kafkas seferine çıkarma projesi İngilizler'indir. Bu projeyi uygulamak için çok çalışır. Cephelerde katledilen Müslüman erkekler, hastalık ve kıtlıktan perişan olmuşlar, sayıları çok azalmıştır. Bu adamları toplayıp Kafkas seti oluşturacak ve Kızıl Ordunun Anadolu'ya girmesi önlenecektir. Ve Kafkas dağlarında imha edilen Türk erkeklerinden geri kalan kadın, kız, çocuk, ihtiyar, adının başına Çerkez lakabı takılmış Balkan Yahudilerince topyekûn imha edileceklerdi. Bu proje için Sivas'ta çok beklediler. Erzurum'da İngiliz konsolos Clevenson, bu planı uygulamak için Kazım Karabekir'e çok baskı yaptı. Atatürk'le uzun uzadıya görüştü. Bu planı, (1907 Berlin Sion Konferansında Osmanlı delegasyon başkanı, Kemalizm kitabının yazarı) Moiz Kohen kabul ettirmişti. Batı Anadolu, Akdeniz, Marmara, Ege'de Türk ırkının imhasıyla batılı Tapınakçıların hayali gerçekleşmiş, Türkler Anadolu'da yok edilmiş olacaklardı. Kazım Karabekir'in, Erzurum'da bu plana karşı çıkması ve bazı Müslüman za-

bitlerin hala hayatta olması, bu planın iptaline, yerine PİCOT planının uygulanmasına geçildi. Bu planı sürekli destekleyen Sivas heyeti üyesi Rauf Orbay, Cumhuriyet kurulunca Başbakan oldu. Kız kardeşini ve iki kızını aleni Yahudi ile evlendirdi. Osmanlı'nın yıkılışı ve Cumhuriyetin kuruluşunda lider ve batının casusu olarak çalıştı. Bu özelliği uzun yıllar yaverliğini yaptığı sözde Paşa gerçekte ABD ajanı Bucknum etkili oldu. Birinci Dünya Savaşında, o kadar etkin olmasa da 1918'den 1926'ya kadar Cumhuriyetin kurulmasında liderlik yaptı.

İbrahim Tali Tengirşeng: Samsun heyetine katıldı. Yahudi asıllı. "Tali, tal, til" İbranice'de Tanrı ismidir. Kutsal isimdir.

İpsiz Recep: Adı duyulmamış Kuvâ-yı Milliyecilerden. Ege'de çok sayıda katil sürüsü çete, efe ünvanı verilip şişirilenler hakkında medyada sürekli kahramanlık türküleri yakıldı. Yunanlı SS çetelerle işbirliği yapan, mal gasbeden, ırza geçen Yahudi timler, kahraman, çete zeybek, efe, kurtarıcı ilan edildiler.

Rasuh Nuri İleri: Cumhuriyet dönemi gözdelerinden. Cemal Paşa'nın karargâhında, Adalet ve İstihbarat şube başkanı olarak vazife yaptı. "Şam'dan ordu hazinesini kaçırıp Halep'e, Mustafa Kemal Paşa'ya teslim etti. Sosyalist Partisi Genel Sekreterliği yaptı. Cami Baykurt'la (Kamhi Baykurt, Cumhuriyetin ilk İçişleri Bakanı) tüm cephelerde eratı ve silahları düşmana teslim eden İttihatçı Masonlar aynı yıl İtalya, Fransa, Rusya ve İngiltere'den hibe silah aldılar.

Abidin Dino: Yahudi Abidin Paşanın oğlu. Preveze'de 90 bin dönüm arazileri var. Ancak İstanbul'un yarısı bunların. Artı Adana'da 185 bin dönüm tapulu arazileri var. Osmanlı'nın yıkılışı ve Cumhuriyetin kuruluşunda payları büyük. Kurtuluş savaşında ve Cumhuriyet döneminde komünist partilere destek verdiler. Bir o kadar da bu uçsuz bucaksız serveti korumaya çalıştılar. Komünizm, goyim Müslüman ve Hıristiyanları boyunduruk altına almanın tatlı bir havucu olmaktan öteye gitmedi.

Mareşal Kliment Yefremoviç Voroşilov: Yahudi asıllı Kabalist Kuvâ-yı Milliyeci. Rus ordusunda Mareşal rütbesine kadar yükseldi. Milyonlarca Türk'ü soykırımla katleden STALİN'in yakın dostu. Çaka

Yahudilerinden oluşan milis güçlerin, daha sonra Sovyet Kızıl Ordunun başkomutanı oldu.

Kuvâ-yı Milliye, hatta Kuvâ-yı Seyyâre denilen bu Çete Soykırım Timleri, Büyük Taarruz denilen komplo ve yalana kadar kırım ve gasplarına devam ettiler! Sivil öldürmekten, ırza geçmekten, mal gasbetmekten başka hiçbir marifeti olmayan Kuvâ-yı Milliye Ölüm Timlerini kısa süre de olsa eğitip asker görüntüsü verdi! Hepsine de düzenli asker kıyafeti giydirildi! Hepsi de kaçan Yunanı kovalayacaklar, İzmir'e girip vatanı kurtarmış olacaklardı! Bir yandan Yunan ordusu çekilirken, korku ve panikle Rumlar Egeyi terk ediyorlardı! Bu katil sürüleri de kavuşacakları servet, toprak ve cennetin heyecanını yaşıyorlardı!..

Rus subayı Voroşilov'un askere benzettiği bu Katliam Timlerine bir de isim verdiler. Yeşil Ordu, Bolşevik Ordusu, Komünist Ordu. İsmin biri Türkçe, ikisi Rusça idi. Büyük Taarruz Senaryosunda, Yunan Masonlar Yunanlı Hıristiyan asker figüranları geri çekerken, bu eşkıya sürüleri at sırtında sallana sallana izmire kadar ilerlediler! Ara sıra top atışı yapılıyor, bir savaş havası estiriliyordu! Mareşal Kliment Yefremoviç Voroşilov, 1953 yılında Sovyet Devlet Başkanı oldu. Cumhuriyet kurulunca İstanbul Taksim meydanına heykeli dikildi!..

Mikhail Vasilyevich Frunze: Mareşal Kliment Yefremoviç Voroşilov ile beraber aynı görevi ifa ettiler. Cumhuriyet kurulunca, bu ikisinin Taksim Meydanına heykelleri dikildi. Taksim anıtında Atatürk'ün hemen arkasındaki iki heykelden birisi Mikhail Vasilyevich diğeri mareşal Kliment Yefremoviç Voroşilov'un heykelleridir!..

MANATOV: Ankara'ya elçi olarak geldi. Eskişehir'de Katil Timlerinin eğitimine katkıda bulundu.

MEDİVANİ: Kuvâ-yı Milliye milislerine maddi ve manevi destek sağladı. Rusya'dan Ankara'ya Masonlar için getirilen fahişeleri organize etti. Ölüm Baronlarına ikram edilen bu fahişeler, artı geleceğin iş adamı, çiflik sahibi, fabrika sahipleri olacak Çocuk Katilleri, Kuvâ-yı Milliyeci Timlere de ikram edildiler. Moral destek

oldular. Medivani, Anadolu'da bir Yahudi egemenliği kurulması için ordu makyajı yapılan çetelere sosyal olarak destek oldu. Orospu, Alkol, eğlence ve uyuşturucu konularında organizasyonlar yaptı. Aslında ordu görünümü verilen Kuvâ-yı Milliye adlı Soykırım Timlerinin durumu, İttihatçı subay Masonları kıskandırmaya başladı. Meclisin çoğu bu ordulardan birine kaydolmaya başladı.

Şeyh Süleyman Ata Efendi: Kuvâ-yı Milliyecilerin kurmay heyeti, aralarında Ölüm Baronları Özbekler isimli Yahudi Mason tekkesinin beratından ve süzgecinden geçerek Anadolu'ya geçtiler. Bu tekke, İngiliz Kabalistlerle Kuvâ-yı Milliyenin Mason kurmayları arasında koordinasyonu sağladı. Tekkenin o günkü şeyhi Ata Efendi, dünyaya hükmeden en gizli ve tehlikeli Kabalist örgüt İLLİMÜNATİ ve SS Tarikatının üyesi idi.

Ata efendinin kardeşi Münir ERTEGÜN, sözde İstanbul Hükümetini temsilen, Ankara temsil heyeti ile görüşüyordu. İstanbul ve Ankara İngilizlerin işgali altında idi. Ankara ve Eskişehir gibi vilayet merkezlerinde İngiliz ve Fransız askerleri ile kurtarıcılar arasındaki dayanışmayı görecek Müslüman ahali kalmamıştı. Savaşa gitmeyip cephe gerisinde Müslüman ve Hıristiyan katleden Yahudiler oturuyorlardı. Büyük Taarruz sendromu ile tüm şehir ve kasabalar Eskişehir ve Ankara'ya benzetildi. Türkler'den, Rumlar'dan ve Ermeniler'den boşaltıldı. Yeni sahiplerine alan açıldı.

"İngiliz belgelerine göre, Özbekler Tekkesi postnişini (Tarikatın veya dergâhın başında bulunan şeyhe verilen isim) Şeyh Süleyman Efendi, konuk olarak dergâha gelen kişilerden topladığı istihbaratı, İngiliz Büyükelçisi Henry Layard'a veriyordu (Tarih ve Toplum dergisi, Nisan 1992, s. 12-16).

Rus Yahudi eğitmenler, sadece sivilleri katletmekle meşgul olan gasp ve vurgun uzmanı Kuvâ-yı Milliyecilerin dışında, İttihatçı Mason subayları da eğittiler. Bu subayların başlıcaları Komünist partisi kurucularıdır. Kimdi bunlar; İsmet (İnönü), Fevzi (Çakmak), Ali Fuat (Cebesoy), Refet (Bele), Yunus Nadi (Abalıoğlu), Mahmud Esat (Bozkurt), Refik (Koraltan), Hakkı Behiç (Bayiç) ve Dr. Tevfik Rüştü

(Aras). Bu adamların hepsinin de köklü ve geniş Yahudi ailelerden gelmesi tesadüf olmazdı.

Cami (Kamhi) Baykurt: Hassaten komünist ordunun kurucusu ve eğitmenlerinden. Cumhuriyetin kurucu kadrolarından. Kurtulurken İçişleri bakanlığı yaptı.

Franklin Bouillon: 1920'de İttihatçı Masonlarca kurulan meclis ve üyeleri ile omuz omuza oldu. Sürekli destek verdi. Ankara'da kurmay Masonlara olduğu kadar Ege, Akdeniz, Karadeniz ve Antep bölgelerinde sivil katleden Kuvâ-yı Milliyeye desteğini eksik etmedi. Bu konuyu, Adana'nın Kurtuluşu konusunda inceleyeceğiz. Büyük Taarruz olayı ile İzmir'e giren katil sürülerinden derlenen orduyla beraber İzmir'e girdi. Herkes, İzmir'in kurtuluşu ile aynı gün Franklin Bouillon Fransa'dan gelerek büyük zaferi kabul etti gibi yalan hikâyeler anlatır. Oysa Bouillon uzakta değildi. Adana'yı işgal eden Fransız ordu birlikleri, Ankara ve Kuvâ-yı Milliyecilerin Adana'daki katliamlarını yönetiyordu. Franklin Bouillon, Adana'da bugünkü İstiklal mahallesinde bir Ermeni konağında oturuyor ve burayı karargâh olarak kullanıyordu. Fransızlar'ın desteğinde Eskişehir'de ve Ankara'da boğazlanacak Türk olmayabilir ama Adana ve çevresi hiç öyle değildi. Adana'da Kuvâ-yı Milliyecilerle omuz omuza Fransız katiller, Müslümanları nasıl katlettiler konusunu Adana'nın Kurtuluşu konumuzda anlatacağız.

Osmanzade Hamdi: Mahmut Celal Bayar ile beraber Batı Anadolu'yu eşek sırtında imam kıyafeti ile gezerek parselledi. Yunanlı Masonlar İzmire girince bu adamı belediye başkanı yaparlar. Kuvâ-yı Milliyeciler İzmir'e girince onlar da bu Yahudiyi belediye başkanı yaptılar. Atatürk, Osmanzade ailesine Aksoy soyadını verdi.

Mustafa İsmet İnönü: (1884 - 1973) İzmir'in Tilkilik semti Soroz (San Sino) Yahudi mahallesinde doğdu, büyüdü. Cumhuriyet döneminde mahallenin adı İnönü oldu. İzmirin Tilkilik semti: San sino mahallesi, İnönü oldu, Hahambaşı mahallesi, Güzelyalı mahallesi oldu, Efrati mahallesi, Güneş mahallesi oldu, Beni İsrail mahallesi, İstiklal mahallesi oldu.

Tüm savaşlarda seyirci ve gözlemci oldu. Savaşları tasarlayan ve uygulamaya koyan Mason Ölüm Baronlarını maskeleyen görüntü verdi. Birinci Dünya Savaşı Soykırımından sonra Amerikan mandasını savundu. Ankara meclisine katılmak için bir süre Özberg Yahudi Tekkesinde konakladı. İngilizler'le irtibatı sağlayan Tekkenin İllimünati üyesi Şeyhi Mason Süleyman Efendi ile dostluğu derindir. O sıralar evlendi. Sohtorik Yahudi ailesine damat oldu.

İsmet Paşa'nın, 1. Cihan Savaşı sırasında hiç bir başarısı yoktur!.. Cihan Savaşı'ndan sonra da hızlı AMERİKAN MANDACISI'dır!.. O, Kâzım Karabekir'e "Ağa olup çiftçilik yapmayı" teklif etmişti!.. (Ş.S. Aydemir, 2. Adam 1. Cilt, sf.127)

"İsmet ne 1. İnönü Savaşı'nı, ne de 2. İnönü Savaşı'nı kazanmıştır!.. Ne de Lozan'da başarı elde etmiştir! Onun hakkındaki bütün efsaneler Cumhurbaşkanlığı döneminde (1938-1950) çıkarılmıştır. İsmet bu dönemde kendisi aleyhindeki bütün belge ve kayıtları da imha ettirmiştir!.. http://www.sabatay-sevi.de/

İsmet İnönü Harp Okulunda okurken, bir milyon Ermeni'yi kendisinin planlayıp katlettiğini söyleyen Dr. Nazım'ın gizli örgütünün Edirne'deki sorumlusu ve örgütçüsüdür. Türk soykırımının Yahudi Mason lideri Enver Paşanın şube müdürlüğünü yaptı. Sadakati ve imanı sonucu 13 kez başbakan, bir kez cumhurbaşkanı oldu.

Dr. Rıza Nur, hatıralarında İsmet İnönü'ye geniş yer verir. Lozan'da Haham Haim Nahum'dan başka dil bilen ikinci delege Dr. Rıza Nur, 12 adaların ve Musul'un İsmet İnönü'nün gayretleri ile alınmadığını söyler. İngilizler'e bu denli bağlılığını gösteren İsmet İnönü, bu sadakatının bedeli olarak Türkiye'de 13 kez Başbakan, bir kez Cumhurbaşkanı oldu.

"İsmet'in Rıza adında kambur bir kardeşi vardır. İsmet sağır, bir kardeşi topal, bir kardeşi kambur, küçük kardeşi de kokain çeker. Rıza pek cahil, bayağı bir adamdır. Ancak Rüştiye tahsili görmüş, Mütarekede direkler arasında bir manifaturacanın yanında ayda on lira maaşla bir işçi idi. Bez ve kumaşları arşınlar, satardı. İsmet Eskişehir'de kumandan olunca onu oraya aldı. Müteahhitlik ettirdi. Şimdi ise Rıza

avukat Resai'yi yanına almış. İmtiyaz, taahhüt, iltizam işleriyle meşgul. Şuraya buraya adam tayin ettirip para alıyorlar. Şirketlere kanca takıp para alıyorlar. Unkapanındaki o muazzam un değirmenini müzayedesiz aldı. Değirmenin oluklarından ceplerine un halinde altın akıyor. Ve yine belediyenin soğuk hava depolarını aldı. Her eti mutlaka oraya sokuyor ve okka başına müthiş bir para alıyor. Bizde kamburluk uğurdur derler. Galiba öyle. Bu basmacı çırağı birden böyle oldu. İnsanın basmacı, yahut kambur olacağı geliyor. Heybeli'de, Kalamış'ta, Maltepe'de, Büyükada'da, daha birçok yerlerde köşkler aldı. (RIZA NUR s.294)

Tevfik Rüştü Aras: Rodos Alliance Universel İSRAİL okulu mezunu. Ermeni kırımında büyük katkıları var. Anadolu'da Türk ve Ermeni soykırımı sonucu kuyular, koylar, sahiller, bataklıklar, çocuk ve kadınların cesetleri ile doldu. Bu cesetlerin dezenfektesi için Sağlık Bakanlığı bünyesinde kurulan heyete başkanlık yaptı. Dezenfekte çalışması altı ay sürdü.

Bu adam 17 yıl Dışişleri Bakanlığı yapar. Mübadeleyle Anadolu'ya gelen Kuvâ-yı Milliye Soykırım Timlerinin ailelerinin Türkiye'ye gelmelerini sağladı. Mustafa Kemal'in ev ziyaretinde bulunduğu en yakın arkadaşı.

Bacanağı Selanikli Dr. Nazım, "Bir milyon Ermeni'yi bizzat organize ederek öldürdüm!" diyecek kadar çenesinin gevşek olmasının bedelini canıyla ödedi, idam edildi!

Nevres Manavoğlu: Bu adam, Kuvâ-yı Milliye ve Ankara Mason Hareketinin bilincinde olan, İstanbul'da Mason İngilizler ile Ankara'nın bağlantısını sağlayan güvenilir Yahudi. Bu adamı İngilizler sözde Malta'ya sürüp beslediler, koruma altına aldılar. Daha sonra hapishaneyi yarıp Akdeniz'in ortasındaki minicik adadan kaçtı dediler. Adam, Ankara, İstanbul Mason bağlantısını eksiksiz yerine getirenlerdendi. Bu sadakat ve görevi karşılığında İngilizler'in yönetiminde olan Ürdün'e Başbakan yapıldı. Dr. Rıza Nur gibi uyuyan salaklar adam için 'İngiliz ajanı asalım' dedi. Zavallı, Ankara'da İngiliz, Fransız, İtalya, Rus ve ABD'ye ajanlık yapmayan, bir elin parmağını geçmez. Veya

onlara çalıştığını bilmeyen salak sayısı çok azdır. Bu aktif ajanı Dr. Rıza Nur'un hatıratından dinleyelim:

"Eskişehir bozgunluğu olduğu vakit, Nevres'e Ankara'da rast gelmiştim. Yanında da bir çocuk vardı. Bir mektepli çocuk imiş. Bursa'dan ayartmış, yanında gezdiriyormuş. Tahkikat yaptım. Nevres, Geyve'den gittikten sonra Bursa Sanayi Mektebi Müdürü olmuş. Bu çocuk ora talebesinden imiş. Bursa düşünce, Eskişehir'e gelmiş. Eskişehir'de İstiklal Mahkemesi bunu tevkif etmiş. Fena şeyler olmuş. Çocuk vasıtasıyle kurtulmuş. Eskişehir bozgununda Ankara'ya gelmiş. Sinop'a gittim geldim. Nevres'i yine Ankara'da buldum. Kendine Manavoğlu adını takmış. Mebuslar (milletvekilleri) ile ahbap. Mustafa Kemal'e de ç..... takdim etmiş. Adi Herif iyi malumat topluyor. İçimizi dışımızı öğrenmiştir. Canım bu herif casus. Vaktiyle Geyve'de Mahmut Bey'e söyledim. Öldürteceğini söyledi. Bir şey yapılmamış, sonra Hey'et-i Vekile'de tevkifi için uğraştım. Yapamadım. Kimse beni dinlemedi. Çıldıracağım. Hey'et-i Vekile'de (meclisde) yine söylendim, zorlandım. Sözüme kulak veren olmadı. Biraz sonra Dâhiliye Vekili Fethi'den resmen izin alıp İstanbul'a gitmiş. İstanbul'a varır varmaz, İngiliz Kumandanına bir rapor vermiş; "Yunan ordusu taarruz etmesin, işi böylece bırakın. Dört-beş ay içinde Türk ordusu kendi kendine dağılacaktır. Aç ve açıktır." Herif tam görmüştür. Bunu işitince bomba gibi patladım: «Size bu adam casustur, şunu hapse atalım diye kaç defa söyledim ve burada yırtındım, dinlemediniz. Aldınız mı? İşte bütün sırrımızı ifşa etmiştir.» diye bar bar bağırdım. Fevzi Paşa kafasını önüne eğdi. Bir laf dahi söyleyemedi. Pek dirayetsiz adam. Bari bunu ben var iken söyle. Bu adamın kurtulmasının asıl sebebi, Mustafa Kemal'e ç... ... takdimidir. Bu yüzden kendisine bir şey yapamadım. Bütün sırrımız da düşmana faş oldu.

Ben Nevres'i dolaba düşürüp bir daha Ankara'ya getirmek istedim. Kırşehir mebusu Rıza'yı vasıta ettim. Mektuplaştılar. Rıza bana onun cevabi mektuplarını gösterdi. Nevres diyor ki: «Ben bir daha oraya gelemem. Orada Rıza Nur vardır. O dediğini yaptırabileydi, şim-

di benim etim toprak olmuş, sade kemiklerim kalmıştı. Demek mel'un benim Hey'et-i Vekile'de söylediklerimi bile haber almıştı. Demek meclisimizde de sır yok. Belki onu, bana düşman olsun diye Mustafa Kemal söylemişti. Çok büyük (... ....). Hasılı it ve hain kurtuldu gitti. Sonra Ürdün'e gidip, Şerif Abdullah'a Savaş Bakanı ve Başbakan olmuştur."

Dr. Rıza Nur gibi çok okumuş ancak Masonluğun üçüncü derecesinden yukarıya çıkamamış zavallılar da vardı. Ankara'da iki tugayın kontrol ve korumasında meclis açıp, devlet kuran Masonları, Müslüman ve Türk kıyafeti giydiren zavallı Dr. Rıza Nur bu salaklığının cezasını Mısır'a uzun yıllar sürgünle ödeyecektir.

Mehmet Ali Gerede: İstanbul işgal edilince, İstanbul hükümetinde İçişleri bakanı oldu. İngiliz işgal güçleri ile Kuvâ-yı Milliyeciler arasındaki istihbaratı sağlayan adamlardan. İngiliz casusu. Karısı da İngiliz casus Eleanor Louisa Bendon Gerede'dir. "Osmanlı'da Bir İngiliz Gelin" isimli kitapta Mustafa Kemal'in Samsun'a çıkışını nasıl organize ettiklerini anlatır. Bayan Gerede ve Müslümanlara intikam hırsı ile dolu Ali Fuat Paşa ve babası Fazıl Paşa ile evlerinde buluşup Samsun ve Anadolu projesini istişare ettiklerin anlatır!

Nuri Paşa: Enver Paşanın kardeşi. Babası, kardeşi, amcası gibi kafadan Paşa olup aylığa bağlandı. 1918'de sözde İngilizler'in hapishanesinde amcası Halil Kut ile beraber kaçıp, Azerileri Rus Sovyet işgalinden kurtardılar! İki hapishane kaçkını Bakü'ye gelir, Azeri Meclisine girerler ve Azeri Kurtuluş Hareketini başlatırlar! Nuri Paşa, Rus Sovyetler'e karşı Azerileri örgütler, hazırlar. Amcası Azeri Meclisinde konuşur, "Rusların, Azerbaycan'a girmesine engel olmayın, onlar Ankara'ya yardım için Azerbaycan'dan geçecek!" der. Ruslar Bakü'ye girer ve 30 bin Azeri Müslümanı katlederler! Ankara'ya yardım için Anadolu'ya girmeleri gerekmez! Nuri ve amcası, katliama öncülük yapmakta uzmandırlar! Tüm Irak'ı kaybetmemiz, Irak cephesinde Müslümanların katledilmesi, Bağdat ve Irak'ın İngilizler'e tesliminde başrol oynayan Halil Kut denen pezevenk, Azerbaycan'da yapacakları casusluğu ve namussuzluğu yaparlar!..

Enver Paşa: İttihat Terakki Partisinde, Müslüman Soykırımını yöneten ve uygulayan Ölüm Baronudur! Anne ve baba tarafından Yahudidir! Masondur! Alman ordusunda yetişti. Tam bir psikopat haleti ruhiyesine sahiptir! Turan diye cepheye sürdüğü Müslümanları, kitleler halinde öldürmekten zevk ve heyecan duyar. Libya'da Soykırım Stajı gören ekibin başıdır! Kafadan General yapılır, Ordu komutanı olur! Hacı Ahmet Paşa (Enver Paşanın babası), Mondros Mütarekesi'nden sonra İngilizler tarafından Malta'ya iyileştirme kampına alındı.

Eniştesi de Paşa olmuştu. Yeğeni, Ankara'da bir doktoru öldürdü. Olayı örtbas etmek isteyen Yahudi Ankara belediye başkanı Nevzat Tandoğan'ın intiharına neden oldu. Oğlu Ali Enver Akoğlu, Hava Harp Okulunda okudu. Bir İngiliz'le evlendi. İngiltere Kraliyet Hava Pilotu iken uçağı düştü öldü! Torunu Hasan Ürgüp, evinde intihar etti! Kardeşi Nuri Killigil, kendi fabrikasında dinamitle patlatıldı öldü! Manken yeğeni Ahu Paşakay, Çınar Otelinin damından atlayarak intihar etti! Diğer yeğeni Tunç Paşakay, Halil Paşa Konağında çıkan yangında kül oldu! Yine Enver'e akraba olan Derviş ailesinden Roksan hanımın oğlu MİT müsteşarı Hiram Abas, arabasında kurşuna dizildi ve faili belli olmayanlar listesine eklendi! Bu ülkede hiçbir şey tesadüfe bırakılmaz. Sırların korunması uğruna en güzide evlatlarını dahi boğazlayan bir ırkın ve ırkçılığın sinsi hegomonyası her yerde kendini hissettirir!..

Rüştü Paşa: Kafkaslar üzerinden Rusya'dan gelen Rus Yahudisi Abraham Paşanın oğludur. Rüştü Paşanın oğlu Fatin Rüştü Zorlu, 1960 yılında Menderes'le beraber asıldı. Suçu, İsrail'in projelerine ve emirlerine uymamak!..

Binbaşı Tahsin Bey: Müslümanları katleden Ölüm Baronlarındandır! 1909'da Selanik Yahudi Ordusunun, İstanbul'u ele geçirmesinden sonra Sultan Abdülhamid azledildi. Sultan Reşad tahta getirildi. Binbaşı Tahsin, Sultan Reşad'ın Baş Yaverliğine getirildi. Karl Detroit'in torunu olur. Harekât Ordusu komutanı Hüseyin Hüsnü Paşanın oğludur.

Kuşçubaşı Eşref: Kuvâ-yı Milliye'ye sonradan katıldı. Yahudi asıllı. Vatana ihanetten Arabistan'a sürüldü. 1911 Libya Soykırım Stajına katıldı. Libya'da İtalyanlara karşı savaştığı, hatta "Uçan Türk" ünvanını kazanarak kahraman olduğu yazılıp çizildi. İzmir'i işgal eden Yunanlılar'ın safına geçerek Türkler'e katliam ve sürgün uygulayan Kuvâ-yı Milliye komutanlarından. Yunanlılar'la beraber kaçtı! Yunan adalarından soygun ve katliamlarına devam etti. Çerkez Ethem ve Yunanlı Soykırım Tim Başkanı Christos Karassos, omuz omuza bol bol Müslüman ve Hıristiyan katlettiler! Kurtuluş Operasyonu'nun son bulması ile Yunanlılarla beraber Yunanistan'a geçti. Bir süre adamları ile Yunanlı Mason dostları ile yaşadı. Daha sonra tüm Yahudi göçmenlerin kutsadığı Ürdün'ün Maan şehrine yerleşti.

Çerkez Ethem: Kuvâ-yı Milliye içinde en fazla tanınan Tim Komutanlarındandır. İlk sınavını Diyarbakır'da verdi. 400 özel eğitimli, öldürmekten zevk ve heyecan duyan adamı ile Diyarbakır'da Ermeni sivilleri, topuklarına çivi çakarak zevkle öldürdü! Galatalı Yahudilerin ruhani liderleri Papa Eftim'in Yozgat'ta kapı komşusudur.

Ankara'da kuzeyden güneye bir çizik çekersek, Müslümanlar topyekûn imha edileceklerdi! Çok bekledi, hatta nasıl olsa topyekûn ölecekler diye tüm Kuvâ-yı Milliyeci Yahudi Ölüm Timleri, Türklerin malını mücevherlerini gasbettiler. Hayvanlarını, üs olarak kullandıkları Adapazarı Kefken bölgesine sürdüler. Kocası cephede ölmüş kadınların ırzı, namusu bunlar için ganimetti. Uyuşturucu, alkol ve kumar, zaman geçirmek için eğlenceleri idi. Batıda Çerkez lakabı taşıyan subaylar da bu itler gibi Müslümanları topyekün katletmek için beklemede idiler! Topyekûn olmasa da şehirde yaşayan Türkleri ya öldürdüler ya da dağlara, köylere sürdüler! Çukurova'da bu sürgüne halk arasında "KAÇKAÇ" denir.

Ankara'dan Müslüman Türklerin topyekûn kırımı emrini bekleyen Çerkez Ethem veya diğer tim komutanları ve isminin başına Çerkez lakabı almış Yahudi subaylar, bekledikleri emir gelmeyince Anadolu'da uygulayacakları soykırımı yarı yarıya uygulayabildiler! Yahudi'nin Tanrı, Müslümanın kul köle olduğu bir idareye karar verince

uygulamalara geçtiler. Çerkez Ethem ve Kuvâ-yı Milliyeciler, Yunanlı dostlarının safına geçerek Müslümanlara katliam yaptılar ve kendilerine alan açtılar!

Pierre Loti; İstanbul'a Fransız askeri ateşe olarak geldi. Ardından ajan olarak geldi. Çanakkale savaşında Fransız ordusunda Türklere karşı savaştı! Osmanlı'nın yıkılışında Talat, Enver, Cemal ve Mahmut Şevket Paşa ile irtibatı eksik olmadı. İttihatçı Masonlar bu eşcinsel Müslüman düşmanı Mason dostunun adını, İstanbul Çemberlitaş'ta bir sokağa verdiler. Yıllarca Anadolu'nun tarihi eserlerini çalıp, Batıya kaçırdı. Türk dostu olarak tanınan Piyer Loti'nin ülkemizden götürdüğü birçok tarihi eser, bugün Fransa'da sergilenmekte. Bunlar arasında Halılar, şamdanlar, mezar taşları, tespihler, seramikler ve daha niceleri var.

Ekim 1921'de M. Kemal imzasıyla TBMM tarafından kendisine bir şükran mektubu gönderildi. Karyağdı tepesi olarak biliniyordu, 1934 yılında Pierre Loti adını verdiler. Ünlü bir eşcinseldi!

John Bennet: Zevk ve sefaya, içkiye ve kadınlara düşkün bir İngiliz istihbarat subayı idi. Ofisi ABD elçiliğinin yanıbaşında idi. Boş zamanlarında ofisinin zemin katında uygun gördükleri Türk gençlerine işkence ederdi. Vahdettin'in atadığı İttihatçı Başbakanlara müdahale ediyordu. Hilâl-i Ahmer başkanı rahip Frew ile beraber çalışıyordu.

Kılıç Ali: Anında ve derhal idam kararları verebilen bir adam. Bunun için Kılıç adı verilmiş. Asıl adı Asaf. Oğlu Yahudi mekteplerinde okudu. Aydemir soyadını Aytemur diye değiştirdi. Kemalist dönemin gözdelerinden. Kılıç Ali'nin en önemli özelliklerinden biri, idamına karar verdiği Türkler idam edilirken, yanlarına giderek onlara aşağılayıcı sözler söyleyip hırpalamasıdır! Örneğin şapka giymemekte direnen bir Türk'ün idamı uygulanırken, Kılıç Ali'nin şahsa, "giy şunu domuz" diye hırpaladığı, ip boynundayken kafasına foter şapka giydirdiğini (!) biliyoruz. Maraş ve Gaziantep ordularının komutanı imiş. Fransızlar'a karşı kahramanca savaşmış. Maraş ve Antep'i Fransızlar'dan kurtaran komutan imiş. (Antep ve Maraş ve Adana'nın kurtuluşunu ayrı bir başlıkta canlı şahitlerin anlatımıyla anlatacağım.)

Ali Çetinkaya: Anayasa mahkemesi üyesi Paksüt'ün dedesi. Ankara'ya geldiğinde Yahudi Kemal Silvia'nın evinde kaldı. Kendisi de Ege'de sözde Fransız cephaneliğini yardı, silahları Hilafet Ordusuna karşı savaşanlara verdi. Mason. İstiklal mahkemesi hakimi. Onbinlerce Müslümanı gerici ve inkılaplara karşı diye idam eden mahkemenin üyesi. Fransız adet gelenek yasa ve yaşam tarzı inkılaplarla yasalaştı. İyi de Fransızları kovan adam niçin Fransa'nın her şeyini aldı, bizi Fransızlaştırdı?

İsmail Fazıl Paşa; Osmanlı'ya ihanet edince linç edilen Yahudi Mehmet Ali Paşanın (JÜLİEN DİTTRİCH) damadı. Eşi bu intikam için yanıyordu.

Ali Fuat Cebesoy: İsmail Fazıl Paşanın oğlu JÜLİEN DİTTRİCH'in torunu olarak aynı Masonik kine sahipti. Batı cephesi komutanı oldu. Kuvâ-yi Seyyâre ve sözde Çerkez Ölüm Timleri ile beraber çalıştı. Cumhuriyet kurulunca CEBE soyadını aldı. Cebe, Moğol ordusunda batı komutanı idi. Bu adam çok iyi katliam yapardı. Pagan Putperest Cebe'nin soyadını gururla taşıdı!

Kamil Paşa; Sabetay Sevi ilk kez Sakız Adasına sürgün gider. Burada Musevi İbrahim Paşanın ailesinin, Sabetay Tarikatına girmesini sağlar. İbrahim Paşa, Osmanlı'da gizli Yahudilere hizmet etse de sıkıntılar çeker. Oğlu Kâmil Paşa tam bir Müslüman düşmanı olarak yetişir. Sadece Müslümanlara değil, Hıristiyanlara da kin ve intikam duyar. Ermeni Amele Taburlarının elleri bağlanıp kafalarına baltayla vurup öldürenleri idam eden Vehip Paşanın yerine, Üçüncü Ordu komutanı olarak atanır. Tehcir edilen Ermenileri koruyan kişilerin, kendi evlerinin önünde asılacağını duyurur. Doğu Anadolu'da Ermenileri topyekûn imhanın önünü açar. Her ne kadar Yahudi Talat Paşa ve Pakrudin Yahudi partisi Taşnak Ermeni kırımında liderlik yapsa da, Kâmil Paşa alanda bu kırımı organize eder. Aynı Kâmil Paşa, Irak cephesinde İngiliz Tapınakçı Masonların önünü açmıştır. Anadolu Kurtuluş sendromunda, Koçgiri ayaklanmasında, sivil kürt, çocuk, kadın, genç, ihtiyarın katledilmesinde rol alır. Öldürmek için Balkanlarda eğitilmiş katil sürüleri bölgede mesleklerini icra ederler.

General Townshend; Büyük Taarruz'da dürbünü ile kahramanca savaştı! Savaşı yönetti! Büyükada'da uzun süre İttihatçıların Üstadı olarak ağırlandı.

Maan Ali Bey (1872-1934): İttihatçı, Teşkîlât-ı Mahsûsa'da çalıştı. Kuvâ-yı Milliye'ye katıldı. Çerkez maskesi kullandı. Yahudi Mason, Türk düşmanı, soykırımcı! Kuvâ-yı Milliye'nin Yunan saflarına geçerek Türkleri katleden soykırım timlerinin komutanlarından.

Maan Ali Bey, Balkan Türk soykırımında görev aldı. Birinci Dünya Savaşında Teşkîlât-ı Mahsûsa'ya çalıştı. Yunan saflarında Müslümanları katletme ve dağlara sürme amacı ile kurulan Şark-ı Karib Çerkesleri Temin-i Hukuk Cemiyeti kurucularından ve komutanlarından.

Ankara TBMM'i Türkiye'ye girişini yasakladı. Yunanistan'da ağırlandı, Kareferye'de öldü.

Feridunoğlu Alicie Topal Osman. Mason tarikatçı, soykırım tim komutanı.

Yunan saflarında Türkler'e karşı Yunanlı Yahudi çetelerle omuz omuza katliam ve sürgün uygulayan Kuvâ-yı Milliyeciler, Yunanistan'da krallar gibi ağırlanırken, Türkiye'de kalan Yunanlı komutan ve Müslüman katili timler de Kayseri'de özel olarak ağırlandı ve korundular.

Bekir Sami Kunduh: Ankara TBMM Hükümetinin Dışişleri Bakanı olarak Londra Konferası'na katılan Bekir Sami (Kunduh) Bey, 4 Mart 1921 tarihinde Lloyd George'a "Türkiye'yi Rusya'dan korumak için bütün Kafkasya'da askeri bir set olarak bağımsız bir konfederasyon kurulmalıdır" önerisinde bulunmuştur.

Ankara'da İngiliz karargâhı vardı. Türkleri toplayıp Kafkas seferine çıkmak sadece Atatürk ve arkadaşlarının ısrarı değildi. İngilizler'in gizli yol haritası idi. Kendilerini Sovyet istilasından korumak için Kafkas seferine çıkmak isteyen Mustafa Kemal ve arkadaşları, kısa bir süre sonra Sovyet destek ve yardımını almakla bu iddialarını çürütmüyorlar mı? Anadolu'da tüm Türk erkeklerini toplayıp Kafkasya seferine çıkarmayı ısrarla öneren Mustafa Kemal'in, Yunanlıların İzmir ve Ege'ye çıktıklarından haberi yokmu idi? Kafkas federasyonunda Ermenileri, Gürcüleri kurtarırken Yunanlıları ne yapacaktık? (Çerkez Ethem, Ahmet Efe S. 38)

Bekir Sami Kunduh, babası Rus ordusunda Yahudi General Mosas Kunduhov'un oğludur. Bu adam temsil heyetinin Dışişleri bakanı olarak Moskova'ya gider ve görüşmeler yaparlar.

Yusuf İzzet Paşa: Kuvâ-yı Milliyeci Anzavur ve adamlarının, Bandırma askeri kışlasını basıp yağmalamasını sağladı.

Alfred Rüstem (Ahmet Rüstem Bilinski): İttihatçıların Washington büyükelçisi. ABD ile Kuvâ-yı Milliyecilerin irtibatını sağladı. Midilli'li. Sivas kongresi üyesi.

Venizelos: Yunanistan Başbakanı. Kuvâ-yı Milliyecilerin Mabet dostu. Mason Yahudi. Yoldaş ve ırkdaşı. Büyük Taarruzda Yunan ordusunun geri çekilmesini, bu arada Rum ahalinin giysilerini dahi giymeden kaçmasını sağlayan kurmayların başı!

Baltacı: Anadolu Türk Rum kırımında, Yunan Dışişleri Baka-

nı. İsmine bakarsak Türk gibi görünüyor. Gerçekte Sabetay Sevi ahvadından. Türkiye'li Kuvâ-yı Milliyecilerin Mabet ve iman arkadaşları, yoldaşları. Yunanlılar kullanıldıklarını anlayınca kurşuna dizdiler.

Hacı Anesti: Bu adam, İzmir'e çıkan Yunanlıları Atina'dan yönetti. İsmine bakarsanız bu adamı da yerli Kuvâ-yı Milliyecilere benzetebilirsiniz. HACI sözü Aşkenaz Yahudiler için kutsal isim. Anadolu'da Türklerin kırılmasında ve köleleşmesinde, Rumların sürgününde büyük katkısı var. Yunanlı figüranların kullanılmasına alet olduğu için kurşuna dizildi.

Trikopis: Anadolu'da sözde savaşan Yunan ordusunun başkomutanı. Uşak'ta, dostları olan Kuvâ-yı Milliyeye teslim oldu. Tüm komplocu Mason kurmay heyeti ile birlikte bir yıldan fazla Kayseri'de krallar gibi ağırlandı.

Yıl 2023, aradan yüz yıl geçti. Hala zavallı Yunanlıları, ABD'li küreselciler kullanmak için Yunanistan'a yığınak yapıyorlar. Tarih bilgisinin önemi burada ortaya çıkıyor. Bir Yunanistan-Türkiye savaşında ABD'li piyadenin kılı kıpırdamaz, olan yine Hıristiyan Yunan goyimlere olur. ABD'nin zaten piyadesi yoktur. ABD, kitle imha silahları ile sivil katliamı yapar, adına da "rambolar kahramanca savaştı" der!

Çule İbrahim Hakkı: (1876-1932) "Ahmet Anzavur (Paşa) ile de işbirliği yaptı. Yunan işgali sırasında da işgal güçleriyle işbirliği yaptı. Midilli adasına, daha sonra da Mısır'a gitti. 1932 yılında Mısır'da öldü." Kandıra ve Şile bölgelerinde katliamlarını icra etti. Yunanlılarla beraber Yunanistan'a geçti. Bir süre sonra öldü. Türkiye'ye girişi meclis kararı ile yasaklandı. (Çerkez Ethem, Ahmet Efe S. 46)

Çerkez Davut: Kirmastı ve çevresinde Türk ve Rum köylerini yaktı katliamlarını icra etti.

Çerkez Reşit: Eskişehir'de Kuvâ-yı Milliyeciler tarafından kurulan milis orduları komutanlarından. Ankara'da Kuvâ-yı Milliyecilerle beraber çalıştı. Yunan saflarına katıldı. Malum operasyonlara katıldı.

Çerkez Tevfik: Milletvekili, Yunan saflarına katılıp Müslümanlara katliamlar yaptı.

Çerkez Davut: "Davut da Türk İstiklal Harbi yıllarında, önce Anzavur'un, Yunan'a sığınmasından sonra da Ethem'in kadrosuna geçecektir."

Şimdi bu durumu analiz edelim: Çerkez Davut, önce Anzavur Ahmet yanında (sözde) ayaklanıyor ve Çerkez Ethem'e karşı savaşıyor. Daha sonra her nasılsa savaştığı Çerkez Ethem'le beraber Yunan'a teslim oluyor, omuz omuza Türk'e karşı savaşıyor. Anzavur Ahmet'in oğlu Anzavur kuvvetlerinde Çerkez Ethem kuvvetlerine karşı savaşıyor. Çerkez Ethem, Anzavur kuvvetlerini ve oğlu (sözde) Çerkez Kazım'ı tepeliyor. Daha sonra Çerkez Kazım kendisini tepeleyen Çerkez Ethem'le birleşiyor. Yunan tarafına geçiyor. Türkler'e karşı açımasızca sözde savaşıyor, gerçekte masum sivil Türk kadın ve çocuklarını imha ediyor. Soykırım yapıyor!" (sf. 44)

Ahmet Anzavur: Yunan tarafına geçip İngiliz ve İtalyanlar'ın koruması altında Müslüman katliamı, etnik temizliği yapan Kuvâ-yı Milliye Ölüm Tim Komutanıdır.

"Anzavur ve hempalarının Karacabey'de insanlık dışı olaylara da karıştığı öğrenilir. Karacabey Askerlik Şubesi Reisi ve Mevki Komutanı binbaşı Şerif Bey, 56. Tümen Komutanı Bekir Sami Bey'e çektiği 19 Nisan tarihli bir şifre telde, "Anzavur Ahmet ve Gavur İmam çetelerinden bir grubun, kasabaya gelip her tarafı talan ettikten ve bazı kadın ve kızların ırzına geçtikten sonra..." diyerek bu olayı bildiriyordu. (sf. 242)

Bu zavallı kadınların kimler olduğunu ise anılan yerleri asilerden temizleyen Müfreze Komutanı Emin Bey'in, Bekir Sami Bey'e çektiği 20 Nisan tarihli bir şifre telden anlıyoruz. Emin Bey'in verdiği bilgilerden öğrenildiğine göre, bu zavallı kadınlar, Yüzbaşı Haşim Bey ile Mustafa Ağa'nın eşleridir." (sf. 243 a.g.e.)

Suphi Paşa ve Hilafet Ordusu: (Mustafa Kemal Atatürk'ün Anılarından): Baylar, İzmit'te de Süleyman Şefik Paşa komutasında, Halife Ordusu adında hain bir kuvvet yığınak yapıyordu...

Suphi Paşa ile ilgili küçük bir anımı anlatayım: Suphi Paşa'yı Selânik'ten tanırdım. Ben kolağası iken o, daha o zaman, tuğgeneral

ve süvari tümeni komutanı idi. Arada üstlük astlık ayrımı olduğu halde çok yakın arkadaşlığımız vardı. Meşrutiyetin kuruluşu sıralarında ilkin İştip dolaylarında "Cumalı" denilen bir yerde süvari manevraları yaptırmıştı. Başka kimi kurmaylar arasında beni de manevrada bulunmak üzere çağırmıştı. Kendisi Almanya'da öğrenim görmüş, çok usta bir binici idi. Ama askerlik sanatını anlamış bir komutan değildi. Manevranın bitiminde ben, yetkim ve aşamam elverişli olmadığı halde Paşa'yı bütün subaylar önünde acı bir dille yermiştim ve daha sonra "Cumalı Ordugâhı" adında küçük bir kitapta yazmıştım. Suphi Paşa, gerek herkesin önünde yaptığım eleştirilerden, gerekse yayımlanan bu kitabımdan pek üzüldü. Kendisinin açıkça söylediğine göre içgücü kırılmış. Ama bana gücenmedi. Arkadaşlığımız sürüp gitti. İşte, Hilafet Ordusuna buldukları komutan bu Suphi Paşa'dır. Paşa, sonraları Ankara'ya geldi. Geziye çıkıyordum. İstasyonda çok kalabalık içinde birbirimizle karşılaştık. Kendisine ilk sorum şu oldu:

- Paşam, niçin Halife Ordusu Komutanlığını kabul ettin?

Suphi Paşa bir an duraksamaksızın:

-Size yenilmek için, karşılığını verdi.

Cumhuriyet döneminde bu Suphi Paşanın köken ve efradı hakkında bilgiye ulaşmak hemen hemen imkânsız oldu. Adana'da Mustafa Kemal geldiğinde evinde konakladığı Suphi Paşa diyorlar. Ama o Suphi Paşa çok daha eski osmanlı döneminde. Yahudi Bedri Baykam (baykamhi)'nin babası diyenler var. Henüz bir sonuca ulaşılmış değil. Ancak Ölüm Baronu düzeyinde bir Mason olduğu kesin.

Albay Refet Bele: Yüksek rütbeli bir Masondur. Bandırma vapuru kadrosundandır. Bele ismi ibrani dilinde kutsal isimdir. İbranice'de sesli harf olmadığı için bazen bila, bala olarak da telaffuz edilir. Yahudi Bele ve Yahudi Karl Detroit'in torunu Ali Fuat Cebesoy sürekli Konya merkezli çalıştılar.

Konya'da çok adam öldürdüler, astılar. Ali Fuat Cebesoy mütareke esnasında Konya'da ordu komutanı idi. Ankara'da meclis açılınca batı cephesi komutanı oldu. Yunan maskesi ile Anadolu'da katliam yapan Refet Bele'nin de karargahı Konya oldu. İtalyanların

koruması altında çok sayıda müslüman eliti kurşuna dizdi, idam etti! (bak kurtuluş savaşında soykırım baronlarının katliamları)

Sakallı Nurettin Paşa: İzmir'i yakan komutan. Sakız adasından Sabetay Yahudi İbrahim Paşanın torunu. Tam bir katil! Her gittiği yerde sivil Hıristiyan ve Müslüman katletmekten huzur duyan, zevk alan bir Ölüm Baronu. Irak'ta İngilizler'in işgalini sağladı. Koçgiri'de katliam yaptı! İzmir'de katliam yaptı!

Mahmut Celal Bayar: (1883 - 1985). 1921'de İktisat Başkanlığı'na getirildi. Lozan Konferansı'na müşavir üye olarak katıldı. 1924'te Türkiye İş Bankası'nı kurma görevini üstlendi. Kurtuluş Savaşı sendromunda Ege'yi parselledi. Cumhuriyet kurulunca İktisat Bakanı oldu. Soykırımla cephelerde katledilen, sürülen ve tehcire tabi tutulan, aile birliği bozulan Türklerin topraklarını, Ermeniler ve Rumlar'dan boşalan ev ve toprakları Yahudi Soykırımcı Kuvâ-yı Milliyeci milislere tapuladı!..

SOYKIRIM BARONLARININ BAĞLANTISI OLAN KURUMSAL YAPILAR

VENEDİK VE CENEVİZ ŞÖVALYELERİ: TAPINAKÇILAR

Hürriyet gazetesinin 75 yıllık nüshalarını toplarsanız Türkiye'nin gizli tapınakçı yüzünü görürsünüz. Tüm gizli kripto ve Sabetay Yahudi aileler katıksız gazeteye başsağlığı ilanı verirler. Hem de büyük paralar ile. Hem de çok yönlü aile yakınları, iş adamları, siyasi liderleri, gizli örgüt üyeleri hepsi ayrı ayrı taziye ilanları verirler. Nasıl olsa ülkenin toprakları, para matbaası, bankaları, işletmeleri onların elindedir. Bu başsağlığı ilanlarını okursanız ölenlerin % 90 'ının Akdenizin Tapınakçı korsanlarının kümelendiği limanlardan geldiklerini görürsünüz. Bu limanlar; Midilli, Selanik, Kavala, Larissa, Rodos, Prevese, Kastal, Beyrut, Kıbrıs, Sakız, İzmir, Antalya, Odesa, Samsun, Batum, Sinop, Amasra isimleri geçer. Tapınakçılar; Türkiye'nin sahi-

bi, efendisi, asilzadesidir. Ülkeye hâkim olmaları yetmedi mi dersiniz? Daha ne istiyorlar da Ölüm Timleri, Ölüm Baronları oluyorlar? Oluyorlar çünkü uçsuz bucaksız servet ve egemenliklerini devam ettirmek istiyorlar. Biz bu konumuzda bunların Müslüman ve Hıristiyanlara niçin ve nasıl düşman olduğunu ve intikam duyduklarını, sivilleri niçin ve nasıl katlettiklerini kısaca yazıyoruz.

Tapınakçı korsanlar, Osmanlı'dan önce Akdenizde, Avrupalı kral ve yöneticileri teslim almışlardı. Hatta Fransız İhtilalcilere Okyanus ötesinden ABD'den yardım gelmişti. İngiltere, İtalya, Fransa'nın Yahudi Mason hegemonyasına girmesi, Osmanlı'dan iki yüz, bazılarından üç yüz yıl öncesinde vuku buldu.

Tapınakçı korsan ve tüccar gemiciler, Osmanlı'nın güçlü olduğu 400 sene Akdenizde, Karadenizde istedikleri gibi at koşturamadılar. Tapınakçı Yahudi Masonların çalışma tarzı olan faiz, kadın ticareti, eş cinsel yaşam, çocuk ve insan ticareti, kumar ve alkol gibi temel değer ve ilkelerini uygulayamadılar ve ticaretin ötesine gidemediler. İstedikleri fahiş fiyatla mal satamadılar. Yaşadıkları bu mahrumiyetin kinini biriktirdiler. Osmanlı'nın sağladığı güven ortamını kullandılar. Birbirlerine karşı Osmanlı güvence oldu. Akdenizde uzun yıllar tüm korsan ve ticaret gemileri tehdit ve saldırı ihtimaline karşı güvertesine Osmanlı bayrağı çekti. Hatta Osmanlı denizcileri bazı İtalya limanlarına dahi müdahale edebiliyordu.

Tapınakçılar, Osmanlı'dan çok daha önce Fransa, İngiltere ve Almanya'yı ellerine geçirmişlerdi. 400 yılın verdiği kin ve intikamla içeriden yerli beyaz Yahudilerin, dışarıdan batılı denen Tapınakçı devletlerin yüz yıllık topyekûn saldırıları ile Osmanlı denen muazzam yapıyı çökerttiler.

Cumhuriyet dönemi beyaz tarihçileri, Tapınakçı sapkın Tarikatın korsan ve tüccarları için "Venedik Ceneviz Şövalyeleri" diye bahseder.

Tepedelenli Ali Paşa: Arnavutluk sürgününde, Sabetay Sevi'nin Sabetaylaştırdığı Yahudi ailelerdendir. Yahudi Tepedelenli Ali Paşa, Yahudilerin yoğun olduğu memleketi Yanya'ya vali olarak atanır.

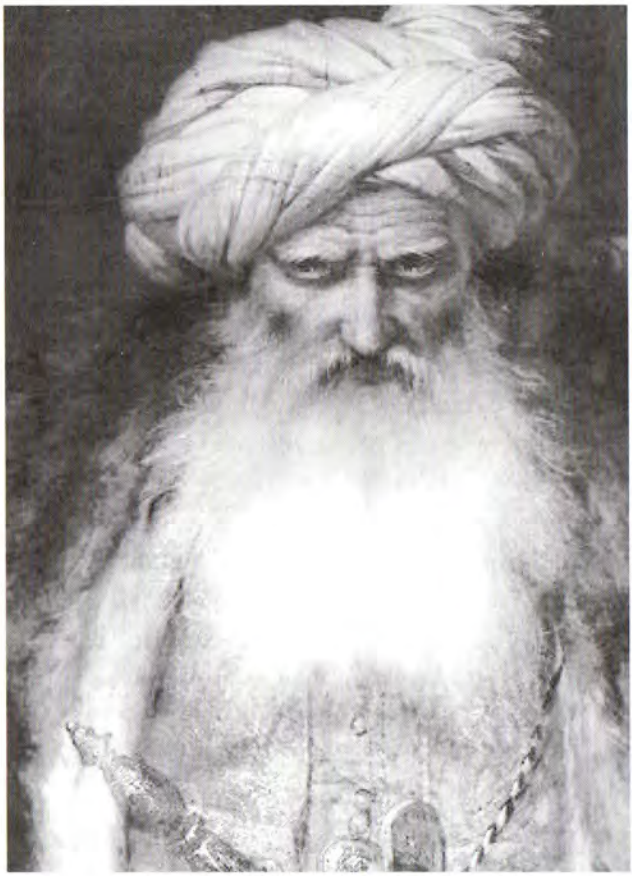

Tepedelenli Ali Paşa, el çizimi portre.

1788. 1809'da Tepedelenli Ali Paşa, Avrupa ülkeleriyle bağımsız ilişkilere girer. Osmanlı devleti Tepedelenli'yi görevden alır. Tepedelenli buna uymaz isyan eder. İstanbul'dan gönderilen kuvvetlere yenilir ve Tepedelenli Ali Paşa, Yanya meydanında kurşuna dizilir. O gün bu gün aile, çocuklarını Türklere karşı kin ve intikam duygusuyla yetiştirir!

Alasonyalı Sabetayist Derviş Paşa, Tepedelenli ailesine damat olur. Aile bu tarihten itibaren Derviş ailesi ünvanını alır. Bu aile gün gelecek Giritli Abidin Paşa ve Sırrı Paşadan sonra İstanbul'un tapusunu elinde bulunduran üçüncü aile konumuna gelecektir.

Gün gelecek Türkiye'nin siyasi, ekonomi ve askeri gücünü ele geçireceklerdir. Bunun son örneği yurt dışından Rahşan (rakel) Ecevit'in katkısıyla getirilen Kemal Derviş'tir.

Celal Derviş: Şişli Terakki Yahudi Cemaat Okulunun kuruluşunda büyük katkıları var. Kemal Derviş'in amcası. Yahudi Tarikatı Mason Mabetleri üyesi. Nejat Locası üyelerinden. Çocuk esirgeme kurumunu kuranlardan.

Rasih Bey: Balkan harbi sırasında Türklerin Yanya'yı terk etmesi sonucu Yanya'daki arazisini 99 bin dönüme çıkardı. İmha ettikleri Türklerin topraklarını zapt etti. Paris'e yerleşir. Böylece Yanya'daki mülkiyet hakkı ölmez. Oğlu geleceğin komünist emekçisi Abidin Dino Paris ve İsviçre'de yaşar. Yunanistan'ın Korfu adasında yaşarlar. Böylece Yanya'daki çiflikleri elinde tutarlar.

Abidin Dino İstanbul'da halasının yalısına yerleşir.

Babası Rasih Bey Adana'ya gider. Burada Türklerin ve Ermenilerin soykırıma uğraması sonucunda İttihat Terakki'nin (CHP) üzerine tapuladığı muazzam arazinin başına geçer. (bak Erdal Öz Erguvaniler S. 295) Rasih Nuri'nin babası Suphi Nuri. Suphi Nuri'nin Girit'ten akrabası Ali Fuat Cebesoydur.

Yine aileden Fevzi Lütfi Karaosmanoğlu: Türkiye Komünist Partisi öncülerinden. Paris'e yerleşiyor. Türk emekçilerine, amelelerine Paris'ten hizmet ediyor.

Umur Ekrem Talu: Yahudi. Recaizade Ekrem Talu'nun oğlu. Ercüment Ekrem Talu'nun torunu. Milliyetin kıdemlisi. Aydın doğan, Umur Ekrem Talu'nun manevi oğlu.

Erdem Talu: Ünlü mimar. Eren Talu, Erdem Talu'nun oğlu. Güzellik kraliçesi Defne Samyeli'nin eşi. 800 milyon dolarlık ihaleye girecek kadar zengin. Meclis başkanı Abdulhalik Renda akrabaları. Renda, Macar Yahudisi. Meclis başkanlığı yaptı.

Kemal Derviş: Türkiye'yi kurtarması için ABD'den getirildi. Karısı CİA ajanı.

Suat Derviş: Almanya'da okudu kimyager.

Osman Hamdi: Müzeler müdürü oldu. Arkeolojinin, Yahu-

dilerin tekelinde kalmasını sağladı. Batılı sözde arkeoloğun kazı çalışmaları adı altında soygununa yataklık yaptı. Schmidt denen Alman Yahudi arkeolog, bizzat kendisinin Türkiye'den 72 bin parça tarihi eser kaçırdığını itiraf etti.

Rokselana: Roksan Hanım, Atatürk'ün balocusu.

Ali Fethi Okyar: Sivas kongresi ve Ankara meclisinin önemli üyelerinden. Başbakan oldu.

Osmanlı'ya kin ve intikam dolu aileler batıdan maddi manevi destek gördüler. Hepsi Osmanlıda mantar gibi açılan Cizvit okullarında okudular. Tüm ekonomik fırsatlar önlerine kondu. 1909'da devleti ele geçirene kadar ülkede satın alma, tekel kurma, tapulama işlerini ihmal etmediler.

Galatalı bankerleri: Osmanlı'nın yıkılışının iki temeli vardır. Savaş ve ihanet! Cephe gerisinde İttihat Terakki ve Galata Bankerleri her zaman var oldular. Faiz, tüm dünya milletlerini çökertmenin en güçlü silahı olarak kullanılır. Para dünyaya hükmeden Mason Yahudilerin Tanrısıdır. Bu adamlar paranın şeytanlarıdırlar!

MISIR VALİSİ KAVALALI MEHMET ALİ PAŞA HANEDANI

Mehmet Ali, Fransız tütün tüccarı Leon tarafından keşfedilir. Okula gitmemiştir. Zeki ve kabiliyetli olduğunu gören Fransız tüccar Mehmet Ali'ye sahip çıkar. Mehmet Ali, onun yüzünü kara çıkarmaz. Kısa sürede yükselir ve Mısır Hidivliğine atanır. Dünyada gizli Pagan Yahudiler, kutsal kitaplarına KAVALA derler. İsrail ve Türkiye'de Kavala'ya Kabala denir. Kavala, Selanik'in liman ilçesidir. Selanik şehri çevresindeki kasabalarda da Yahudi nüfusu çoğunlukta idi.

Kavalalı ailesi, Müslüman ve Hıristiyan soykırımlarının karargâhlarından biri haline geldi. 1908'de İstanbul'da kurulan Yahudi Mason devletinin önemli yöneticilerinden bazıları Abbas Halim Paşa, Sait Halim Paşa, Kavalalı ailesinden olup Türk, Ermeni ve Rum soykırımlarına hizmet ettiler. En önemlisi, Soykırım esnasında Sadrazam olan Sait Halim Paşadır. Abbas Hilmi Paşa, 31 Mart soykırım operas-

yonunda, orduyu Selimiye kışlasında tutarak, Yahudi Harekât ordusu tetikçilerinin Türkleri katletmesini sağladı! Bu ihanetleri Kütahya bozgununun intikamı idi.

Kavalalı ailesinin Osmanlıyı ele geçiren Paşaların dedesi Kavalalı Mehmet Ali Paşa "Osmanlı imparartorluğu olur da, Kavalalı İmparatorluğu niçin olmasın?" diyerek İstanbul'u ele geçirmek için Mısır'dan ordu derleyip Kütahya'ya kadar geldi. Burada mağlup oldu. Aynı terane 93 Harbinden önce Mithat Paşa denilen Haham çocuğu Mason tarafından söylenmişti. "Osmanlı İmparatorluğu oluyor da niçin Mithat İmparatorluğu olmasın?" demişti.

Yıllar süren bir mücadele ile Kavalalı'nın torunları Osmanlıyı içten ele geçirdiler. Harekât Ordusu, İstanbul'a katliam için geldiğinde, İstanbul'da ordu komutanları Abbas Hilmi Paşa ve Said Halim Paşa'nın Yahudi Kavala'lı Mehmet Ali Paşanın torunları olduğunu hiç kimse düşünmedi.

Bu Kütahya mağlubiyetinin intikamını Kavalalı Mehmet Ali'nin torunları, Balkan Yahudileri ile beraber İstanbul'u ele geçirerek aldılar!

YENİÇERİ OCAĞININ KALDIRILMASI, SABETAYİSTLER

Yeniçeri Ocağı 2. Mahmut tarafından kaldırıldı. Bu, İmparatorluğun Musevi ve Yahudi kanadına indirilmiş büyük darbe oldu. Bu darbe ile tefeci Yahudiler, yeniçeri ağalarının desteğinden mahrum kaldılar. Yeniçeriler, Yahudi sarraflar Yeşema Aciman, Çelebi Behor Karmona, Yehezkel Gabay sayesinde iyi para kazanıyorlardı. Yeniçeri ocağının kapanması, yeniçeri ağalarının ve Yahudi sarraf ve tefecilerinin servet damarlarını kesti. Bu kesintinin faili olarak 2. Mahmut ve Ermeni azınlığı gördüler.

1826'da Yeniçeri Ocağı kaldırılırken büyük Yahudi tüccarlar Yeşeya Adman ve Çelebi Behor Karmona öldürüldü. Yehezkel Gabay Antalya'ya sürüldü.

Bu uygulama batılı Fransız Tapınakçılar için bir fırsat oldu. Musevilerin Osmanlı'ya karşı güvenleri kısmen de olsa azaldı. Batıdan

gelecek Cizvit Pagan Yahudi okullarının zemini hazırlanmış oldu. Pagan Sabetay Sevi'yi Padişaha şikâyet eden Musevilerin yerini, kapılarını Fransız İhtilalci Masonlara açan Museviler aldı. Bu ve benzeri olaylar, Musevi ailelerin çocuklarının Osmanlı'nın her vilayetinde açılan Cizvit Yahudi okullarına gitmelerini kolaylaştırdı.

Sultan 3. Mustafa döneminde Darphane'nin kontrolü Yahudilerdeydi. Sultan 3. Mustafa, Darphane Müdürü Yahudi Yako Bonfil Efendi'yi görevinden alıp, yerine Ermeni ailesinden Mikail Çelebi'yi tayin etti. Darphane önemliydi, çünkü Darphane'nin kimin kontrolünde olacağı, piyasada kimin güçlü olacağı anlamına geliyordu. Darphane'de bir sistem uygulanıyordu; Darphane müdürünün emriyle bir miktar altın büyük sarraflara veriliyor, sarraflar da bunu piyasada işletiyorlardı...

Zamanla Yahudilerin eline geçen Darphane yine el değiştirdi. Darphaneyi elinde bulunduran Üzeyir Garih'in atası Hayim Farhi öldürüldü. İntikamının alınması için devreye giren İstanbul Musevi cemaati lideri Behor Karmona, Yeniçeri Ocağı'nın en büyük sarrafıydı. Bu gücünü kullanarak padişahın haberi olmadan Şeyhülislamdan fetva alıp Akka Valisi Abdullah Paşa'nın idam edilmesini sağlamıştı. Sultan 2. Mahmud, kendisinden habersiz Şeyhülislamdan fetva alarak Akka Valisi Abdullah Paşa'nın idam edilmesine büyük tepki gösterdi.

Sultan 2. Mahmııd, Ermeni sarrafların da desteğiyle Yahudi sarraflara savaş açtı. Yeniçeri Ocağı'nın arkasındaki mali güç yok edildi.

Yahudi sarraflar ve cemaati, Osmanlı Müslüman ve Hıristiyanlara bu olaydan dolayı kin ve intikam beslemeye başladılar. Arkalarını batıda Masonlaşan devletlere yaslamaya başladılar. Eş zamanlı olarak Osmanlı'yı Cizvit Pagan okulları istila etmeye başladı.

Faizle çalışan Yahudiler büyük bir darbe yediler. Ermeniler, faiz temelinden çok esnaf ve sanatkârlık alanında çalıştıkları için bir rahatlama hissettiler. Ermenilerle Türklerin ittifak içinde olması Mason Yahudilerin kin ve intikam duygularını perçinledi.

Bu Sabetayist sarraf ve tefeci Yahudiler, Galata bankerleri olarak ekonomi alanında çalıştılar dışarıyla organize olarak İmparatorluğun altını oydular.

Ölüm Baronları, genelde Osmanlı devletine, tebaası Müslüman ve Hıristiyanlara kin ve intikam duyguları ile dolan kesimden devşirildi. Osmanlıyı yıkan, tebaası Müslüman ve Hıristiyanları katleden Yahudiler, sadece milliyetçilik kanalından, modern Avrupa kanalından saldırmadılar. Bir o kadar da kin ve intikam kanalını sürekli açık tuttular.

Kripto Yahudiler: Tanzimat Fermanı'ndan sonra Osmanlı'da açılan misyoner yabancı okullarında yetişen Musevi çocuklarının hepsi de batı denilen ülkelerin ajanı oldular! Bugün tüm şehir merkezlerine, para ve topraklara onlar sahipler! Sabetaylara bir de onlar eklendi. Günümüzde on milyon olduklarını söyleyen gizli Yahudilerin en az 8 milyonu kripto, 2 milyonu Sabetaydır. Nusayriler buna dâhil değildir. İçlerinde az da olsa bir kısmı asimile olmuş, kendisini türk hisseden, hatta Müslüman hisseden de vardır.

Sabetayist Tarikatı: Osmanlı'yı yıkan temel kaynaktır. Ancak ondan sonra gelen kriptolar ve İttihatçı Ölüm Timleri, Sabetay Tarikatını geride bıraktılar. Daha acımasız ve merhametsiz oldular. Yabancı misyoner okulları, Sabetayistlerden çok Tapınakçı kültürü enjekte ettiler.

Özberg Tekkesi; Piyasada Özbek Tekkesi diye bilinir. Kurtuluş Savaşı hazırlıkları yapılırken, Tekkenin şeyhi Süleyman Ata'dır. Süleyman Ata, Mason ve İllimünati üyesidir. Kurtuluş savaşında Kuvâ-yı Milliyeci Masonlarla, İngilizler arasındaki istihbarat ve işbirliğini organize eden adamdır. Kurtuluş savaşı için Anadolu'ya geçen Mason Yahudiler burada kutsanır giderlerdi. Mustafa İsmet İnönü, yeni evlendiği için Tekkede bir süre kaldı.

İTTİHAT TERAKKİ PARTİSİ: Kurtuluş Savaşı sendromunu uygulayanların hepsi de İttihat Terakki üyesi idi. Bunlardan bir kısmı, Soykırım suçundan idama mahkûm edilmişti. İttihat Terakkinin öncelikli görevi, 1909'da devleti ele geçirdikten sonra Müslümanlara

SOYKIRIM yapmak idi. Ve yaptı. Çünkü sadece devlet kademelerini ele geçirmekle Osmanlı'yı yıkamayacaklarını biliyorlardı. Osmanlı tebaasına; Çanakkale, Sina, Yemen, Sarıkamış, Filistin ve Galiçya'da düşmanla işbirliği yapıp Soykırım uyguladılar! Kurtuluş Savaşı Projesinde öncü olanlar, Müslümanlara kin ve intikam duygusu besleyen Mason sözde Generallerdir. Bunlar Avrupa ve Rusya'dan gelen ve Müslüman Osmanlı'ya kin ve intikamla dolu insanlardır. Mustafa Kemal, vatanı kurtarmak için Samsun'a çıktı. Çevresinde bu kötü insanlar ve düşmanlar vardı. Mustafa Kemal, hem bu kötü insanlara karşı savaştı, hem de yedi düvele karşı savaştı!..

BEKTAŞİLER: Bektaşilik, bir tür Sabetay Sevi veya Avrupa'da gelişen Loyola Cizvit hareketinden farklı değildir. Osmanlı hükümdarları, Balkanları idareleri altına alınca bu bölgelere göç edenlerden en önemli grup, Galatalılar olmuştur. Galatalılar, Balkanlarda Bektaşi kimliğine bürünerek Osmanlıda daha rahat ve zengin bir yaşam sürdüler. Cumhuriyet kurulduğunda, İzmir ve İstanbul'a mübadele ile gelenlerin önemli bir kısmı gizli Yahudi olarak gelirken, bir kısmı da Bektaşi kimliği ile geldiler. Bektaşiler, Pagan laik Kabalacılara çok kısa sürede adapte oldular. İçlerinde İslam dinine intisap edenler de oldu. Çoğunluğu özel ve misyoner okullarında eğitim görerek Tapınakçı zihniyetin ayrıcalıklı nüfusu oldular. Balkanlarda Mason Mabetlerinde genelde Bektaşi kürsüsü kuruldu. Pagan bir Haham veya Papaz, rahatlıkla Bektaşi olup Müslümanlara yön verdiler. Bektaşi Tekkeleri Kur'an'ın öğretisinden çok, Kabala öğretisini öğretti. Bektaşilerin önemli bir kısmı gerçek Müslüman din adamlarından nefret eder. Sadece Kurban Bayramında camiye giderler. İzmir'de hali vakti yerinde çağdaş ailelere sorarsanız bir kısmı Bektaşi olduklarını söylerler. Yeni nesil Bektaşiler Kabalist veya Ateisttir. İslami oluşum ve siyasilere gizli düşmanlık ve alerjileri vardır. Hepsinde, Cumhuriyetle gasp ettikleri haksız servetin ellerinden çıkacağı korku ve paniği vardır. Aralarında gizli bir dayanışma ve bağ vardır. Bu yönüyle köstebek özellikleri vardır. İttihat Terakki için, Sabetay ve kripto Yahudi nüfusuna ek olarak eleman devşirmede kaynak olmuşlardır. Yabancı ve özel okulların müdavimidirler.

SELANİK: "İttihat Terakki'nin görünmeyen lideri Aubrey Herbert, Selanik'te Sultan Abdülhamid'i devirmek için yapılan hazırlıkları şöyle anlatıyordu: "Mavi denizi ve selvileri ile Olimpus için sadece bir ayak ve taburesi. O bir entrikalar ve zulümler şehri. İlk ziyaret ettiğim günlerde İstanbul'dan daha hür bir yerdi. O zamanlar şimdiki ayaklanmalar yoktu. Bir de, yaşayanların ekseriyetini hür olan ve aslında ticari rakipleri olan Rumları ve Ermenileri katledenlere canı gönülden yardım eden Yahudiler."

"Umumiyetle dönme olarak bilinen Selanik'in Yahudileri, Türk ihtilalinin hakiki sahipleri idi. İbrani olduklarını anlamak kolay; fakat inanç olarak tarif edilemiyorlar. Popüler hüküm, onların sözde Müslüman ve aslında Yahudi müritleri olduğuydu. Rimmon Tapınağında menfaat uğruna başlarını sallıyorlardı" (İngiliz Derviş sf. 167).

OSMANLININ YIKILIŞI YAHUDİ EGEMENLLİĞİNİN KURULUŞUNDA SOYKIRIM BARONLARINA DESTEK VEREN DEVLETLER

ALMANYA: Osmanlı'nın çöküşü ve Türkiye Cumhuriyetinin kuruluşunda büyük katkıları oldu. Dokuz cephede Müslümanları arkadan hançerleyen Alman subayları, İttihatçı kandaşları ve dindaşları ile beraber beş milyon Müslüman askeri, cephelerde arkadan hançerlediler. Sina, Yemen, Irak, Sarıkamış ve Çanakkale'de Müslümanları ölüme sürdüler! Soykırım yaptılar! Cumhuriyet kurulunca sivil öldürmekten başka kabiliyeti olmayan Kuvâ-yı Milliyeciler, eroin fabrikası açmaktan öteye gidemediler. Üniversite açacak, okutacak adam yoktu! Müslüman hocaları öldürmüş veya idam etmişlerdi! Almanya bu durumda 1933'te Yahudi profesör heyeti göndererek İstanbul ve Ankara üniversitelerini açtı.

İNGİLTERE: Osmanlı'nın yıkılışında Almanya ile beraber başrol oynadı. 1909'da İstanbul ve Osmanlı Devletinin, Selanik Yahudilerinin eline geçmesi için mekanize araç, silah, eğitim ve istihbarat desteği sağladı.

İstanbul, Samsun, Ankara, Eskişehir'i ve Ege'yi işgal ederek bölgede Kuvâ-yı Milliye çetelerinin, Müslüman katliamı yapmasına güvence oldu. 1919'da Mustafa Kemal, Samsun'a çıktığında İngiliz askerleri ona selam durdu, komutanları, "Emrinizdeyiz Paşam!" dedi. Ankara'da, İngiliz işgal güçleri Mustafa Kemal ve arkadaşlarına selam durdular, Türkiye'nin kurtulması Yahudi egemenliğine girmesine yardımcı oldular!

ABD: Osmanlı'nın yıkılışı ve vatandaşlarının soykırımla katledilmesinde denetçilik yaptı.

1908'de Osmanlı bürokrasisini ele geçiren Teşkîlât-ı Mahsûsa Yahudi soykırım Timlerinin silahlarını, iki Amerikan zırhlısı ile kaçak olarak Dalmaçya kıyılarına getirerek İttihaçıların İtalyan casusu liderlerinden Emanuel Karasu'ya teslim etti. Birinci Dünya Savaşı öncesi ve sonrasında komitacıların, daha sonra Teşkîlât-ı Mahsûsa, daha sonra Kuvâ-yı Milliye olarak adlandırılan Yahudi Katliam Timlerinin silahları hibe olarak ABD'den geldi. Tabii ABD, bu silahların parasını daha sonra yüzlerce kez Anadolu'dan tahsil edecektir!

FRANSA: Fransa, İngiltere ve Almanya'nın ardından Osmanlı'nın yıkılışı için Çanakkale ve Filistin'de İngilizler'le beraber saldırdı. Anadolu'da Yahudi Mason Mabetleri egemenliğinin kurulması için Kuvâ-yı Milliye Timlerine destek verdi.

Kuvâ-yı Milliyeci veya Mason Türkçüler, Sivas kongresi üyeleri Ankara'ya ve Eskişehir'e geldiklerinde buralarda Fransız işgal güçleri vardı. Mustafa Kemal ve Ölüm Timi arkadaşları, Ankara'ya ve İstanbul'a geldiğinde Fransız askerleri tören yapıp selam durdular. Ankara, Eskişehir ve tüm Anadolu'da, Fransız subay ve ajanlar, İttihatçı Masonlarla omuz omuza Türkiye'de Mason Yahudi egemenliğinin kurulması için çalıştılar. Ankara'da Fransız casus albay Mojin Fransa'nın Çukurova'da misyon şefi Ankara'yı mesken tuttular. İzmir'e girene kadar Franklin ve Jesus Mougin Ankara Türkçü Masonların yanında oldu.

İTALYA: Antalya, Konya ve Ege'yi işgal etti. Ankara Mason Türkçü harekete, silah ve para yardımı yaptı. Kuvâ-yı Milliyenin Kon-

ya ve Ege'de yaptığı, Müslüman Türklere karşı etnik temizliğe yataklık yaptı.

Bu ülkeler, Samsun heyetinden ki Kuvâ-yı Milliyecilerin içindeki Mason Yahudilerin egemen olması, kurucu ve koruyucu garantör devletler olmak için Anadolu'yu işgal ettiler. Artı silah, para ve eleman desteği verdiler. Mason egemenliği tesis edilince ülkeyi terk ettiler.

Fransızlar giderken ağır silahlarını, tüfeklerini Kuvâ-yı Milliyeci Masonlara hibe ederek çekildiler. İtalyanlar, Konya ve Antalya'dan çekilmekle kalmadı, İttihatçı Kuvâ-yı Milliyecilere para yardımı yaptılar. İngilizler işin başından beri Kuvâ-yı Milliyeci adı verilen ekibin sürekli desteleyicisi, koruyucusu oldular. Ege bölgesinde, hala hayatta olan Müslüman bürokrat ve zabitlerin katledilmesinde yardımcı oldular. İngiliz donanması İstanbul'a gelince, o güne kadar İstanbul'u tırtıklayıp zapteden gizli Yahudiler kucak açtılar. Birçok Yahudi kadın, İngiliz subayların altına yattı. Beğenmedikleri Türkler'i ihbar ettiler. İngiliz işgal timleri bu Türkler'i tutuklayıp uyduruk bir mahkemede yargılayıp kurşuna dizdiler.

SOVYETLER BİRLİĞİ: Samsun heyeti ve Ankara'da Türkiye'yi kurtaracak Masonlara, Yahudi Mason Devleti kuracak Türkçülere en büyük destek Rusya'dan geldi. Ankara'daki Meclisin aylığını İngilizler verdi. İtalya, İngiltere, Fransa, ABD gizliden silah, mühimmat ve asker yardımı yaptılar. Rusya'nın yardımı çok daha fazla oldu.

Rus Katil Timleri, Özbekistan'ı işgal ettiler! Özbek aydınlarını katlettiler! Özbek Cumhuriyetinin bütçesini gasbettiler! Gasbettikleri altınların yarısını Ankara'ya gönderdiler, diğer yarısını da Moskova'ya. Kuvâ-yı Milliye Anadolu'da Müslüman biçerken, Çaka Rus Yahudileri de Orta Asya'da Müslümanları biçiyordu! Bunlar birbirleriyle dayanışma içine girdiler. Dünya Mason Put İmparatorluğunun inşasında dayanışma içinde oldular!

Öyle ki Sarıkamış'ta Ruslar'a korkunç bir darbe vurduğunu, bir daha Ruslar'ın bellerini doğrultamayacağını söyleyen Enver Paşa, Lenin ve arkadaşlarının gözdesi olmuştu!

BÖLÜM 2

TANZİMAT FERMANI

Ölüm fermanı dememiz daha doğru olur. Bu darbe ve fermanla yıkım hazırlıkları başladı. Osmanlı'da yalan ve komploların başlangıcıdır. Resmi kitaplarda "Islahat Fermanı" diye geçer. Gerçekte batılı pagan devletlerin baskısı ile Osmanlı'nın ekonomik ve siyasi sistemine indirilen ilk darbedir. Gizli maddeleri ile azınlıklara ayrıcalık ve özel haklar tanınmıştır. Batılı dediğimiz Tapınakçı Mason Devletlerinin Osmanlı'yı istilası ve yıkımı için çalışacak misyoner okullarının önü açılmıştır.

Osmanlı yönetimi, farklı ırk ve dinlerin zenginliğe dönüştüğü yönetim ve sosyal yapıdır. Osmanlı yönetiminde, geleneği, karakter ve zenginliklerinde milletler özgür ve güçlü idiler. Bunda semavi din mensubu rahmani yaşamın etkisi oldu. Her din kendi medeni hukukunu uygulama ve muhakeme alanı buldu.

Yirminci yüzyılda, egemenliği temel kabul eden kabalist devletlerde, hukuk kuvvete gömülüdür. Bu yüzyılda Semavi Dinlerin yerini Pagan Mason Tarikat Devletlerinin alması, toplumda değerlerin yerini egemenliğin almasına neden oldu. Egemenlik, kabalist inkılapçı ve devletçi doktrin doğrultusunda darbeler ve savaşlar oldu.

Milliyetçilik adı altında ırkın varlığı egemenlik nedeni olarak kabul edildi. Bu kabul ediş iç savaşlar ayaklanmalar ve darbelere zemin hazırladı. Bireyler, devlet denilen bir devin vücudunda bir kıl oldular. Zengin bir sosyal yapının bireyleri bu zenginlikten soyutlanıp, kuvvetin boyunduruğunda irade, akıl ve duyguları askıya alınmış askerler oldular. Ordu millet ürettiler.

Cepheden cepheye koşturdukları milletleri öldürmekle yetinmediler. Geri kalan özellikle geri zekâlıları topraksız ve sahipsiz bırakıp ırgatlaştırdılar. Beyinlerinden yakalayıp sürüler halinde kullandılar. Osmanlı sosyal yapısının zenginliği, atlı göçebe Müslüman Türk, Kürt, Arap kültürünün Hıristiyan, Ermeni, Rum kültürünün

harmanlaması ile oluşmuş bir medeniyettir. Birinci Dünya Savaşı ile ABD, Almanya, Fransa, İngiltere, Rusya ve içimizdeki uzantısı Yahudi asıllı kabalist İttihat Terakki ve devamı Cumhuriyet partileri tarafından bu zenginlik imha edildi. Değerlerinden soyutlanarak egemenlikle yaşama hazır hale getirildi. Eskinin unutturulması için tüm kurum ve kuruluşlar, ruhsal değerler yasaklandı. Toplu katliamlar, idamlar yaşandı. Müslümanlar ve Hıristiyanlar tehcir edildi. Aradan otuz kırk yıl geçince, goyimlerde yeni nesil türedi. Bu yeni nesli cephelere sürüp katletmek, her zaman mümkün değildi. Sonuçta askeri ekonomik ve zihinsel darbeler yapıldı. Müslüman Hıristiyan ve Musevilerin gelişmesi ve uyanmasını sağlayacak zihnisel duygusal setler darbelerle imha edildi.

Mason tarikatçılar, Osmanlı'da Türk kültürünün yasaklandığını, aşağılandığını iddia ederler. Tam aksi Osmanlı sarayında atlı göçebe Türk gelenek ve kültürü etkili oldu. Bu kültürde hoşgörü tolerans ve misafirperverlik hâkimdir. Bunun sonucu Rusya'dan, Almanya'dan, Fransa'dan gelen elitler, kökenine bakmadan oradaki unvanlarını Osmanlı devletinde devam ettirdiler. Özellikle Sabetay Yahudi çocukları, Harp Okullarının ve Enderun'un müdavimi oldular. Osmanlı'da Müslümanlar Hıristiyan ve aleni judaik (rahmani, Tevratçılar) Museviler huzur güven içinde değerleri ile yaşadılar. Tüm savaş ve saldırıların temelinde Müslüman Hıristiyan ve Musevilerin içine sızmış pagan Yahudiler vardı.

1839'da Tanzimat fermanı ile Osmanlı'ya ilk yasal darbe indirildi. Bu fermanın gerçek maddeleri gizli tutulsa da, uygulaması ile anladığımız; azınlıklara ayrıcalık tanımaktır. Zaten Osmanlı'da azınlıklar oldukça özgür ve zengindiler. Mutlu olmayan tek azınlık Mason Tapınak Şövalyeleri idi. Bunlar batılı ülkeleri, ABD, İngiltere, Almanya ve Fransa'yı, Osmanlı'dan çok önce ele geçirmişlerdi. Tapınak Şövalyesi Yahudi kökenli Masonlar, para, kadın, çocuk, uyuşturucu ticareti yapmakta Osmanlı'dan sürekli tokat yediler. Pagan Cizvit kökenli din ve Tarikatçı azınlığın dışında ırk ve din mensupları kendi medeni mahkemeleri ibadethaneleri ve malları ile lale dönemi yaşadılar. Tanzimat

fermanının amacı gizli tapınakçı Yahudilerin, misyoner okullarının önünü açmaktı. Öyle de oldu.

Osmanlı'da azınlık diye bir kavram hiç olmadı. Tüm ırklar ve dinler devletin asli unsuru olarak var oldular. İslam bir diğerine dikte edilen öğretiye sahip değildi. Geleneksellikle korunmuş Osmanlı Saray dini İslam idi. Sarayın dini kadar diğer dinlerin cemaatleri de özgür ve özerk idi. Sonuçta İmparatorluğun tüm topraklarında Musevi Hıristiyan ve Müslüman rahmani değerler hâkim idi. Ne zaman ki Fransız ihtilalcileri Pagan Mason misyoner okulları tüm İmparatorluğa yayıldı. Bu okullarla, Musevi vatandaşları ezoterik Pagan Kabalist iman ve yaşamına adapte oldular. Şeytani planlarını rahmani Müslüman Hıristiyan ve Musevilerin üzerlerinde uygulamaya başladılar.

MUSTAFA REŞİT PAŞA; Osmanlı'ya ilk darbeyi indiren Masondur. İngiliz elçiliğinden sadrazamlığa yükseldi. Galata, Ispartalı Yahudidir. Resmi Mason tarihçiler koca ünvanı vererek hürriyet kahramanı yaptılar.

Tanzimat Fermanı, Osmanlı'yı işgal eden Avrupa devletlerinin, Osmanlı topraklarını istila kapısıdır. Bu kapıdan önce okulları girdi. Daha sonra içimizden ayarttıkları soykırım timleri komitacılar girdi. Gizli maddeleri ilan edilmeyen ferman Osmanlı'nın batılı emperyal devletlerin içimizdeki ajanlara ülkenin teslim edilmesinin anayasasıdır. Bu ferman 13 yaşındaki padişah Abdülmecid'e zorla ve hile ile mason paşalar tarafından imzalatıldı.

Tanzimat yani ıslah düzeltme nizama sokma dedikleri bu fermanın gizli şer içeriğini Mondros ve Lozan Antlaşmaları denilen boyunduruk deklerasyonlarında da görürüz. Bu konuyu ayriyeten işliyeceğiz. Eğer bu sözde antlaşmaların gizli maddeleri açıklansa idi linç nedeni olurdu. Bu linç olayı 93 Harbi soykırımı ve Viyana Muhasarası ihanetinde yaşandı. Kara Mustafa paşa (Galata Merzifon Yahudisi) Viyana dönüşü, Mehmet Ali paşa (Karl Detroit) Berlin dönüşü linç edildi. Cesetleri parmaparça edilip araziye atıldı.

1939'da Tanzimat fermanının aleni maddeleri Gülhane parkında okundu. Gizli maddelerini kimse bilmedi. Osmanlı devletine

gizli bir anayasa dayatıldı. Fatih'in derlediği o muazzam idari rahmani sistem temelinden dinamitlendi.

Mustafa Reşit paşa, Baltalimanı Antlaşması ile Osmanlı ticaretini İngiliz Masonlarına teslim etti. 1839 Tanzimat Fermanı Galatalı Yahudi Mustafa Reşit paşa tarafından ilan edilirken Alphonse de Rothschild İstanbul'da idi. İlanı dinledikten sonra Osmanlı Hahambaşına dönerek Osmanlı'daki tüm Yahudi cemaatlerine bir talimat göndermesini istedi. Yahudi çocuklarına laik ve modern bir eğitim verilmesini tavsiye ediyordu. (laiklik o gün dahi Pagan Kabalist imanın maskesi idi). Ardından Osmanlı İmparatorluğunda yabancı okullar mantar gibi açıldı. Museviler gizlice ve sinsice Paganlaştırıldılar. Ellerindeki Tevrat ve Zebur'u attılar, Pagan Firavuncu hayat ağacını, Luciferin İsis'in heykelini aldılar. Bu okullar, Tapınakçı devletlerin kışlaları oldu.

Museviler laikleşti yani Pagan Putperest Firavunist iman ve tarikata adapte oldular. Bu yönde çalışan Sabetay tarikatının da etki ve katkısı oldu. Bu paganlar Müslümanlardan daha Müslüman görünerek Harp okullarında önemli bir hâkimiyet kurmuşlardı. Sadece okul bazında değil İmparatorluğun tüm unsurlarını ele geçirmeye başladılar.

Açılan okulların hepsi de CİZVİT okulları idi. Dünya sermayesine ve merkez bankalarına hükmeden Yahudi aileler dünya egemenliğine giden yolda, Dame de sion, Allians İsrail okullarını kurdular. Tüm pagan Yahudiler LOYOLA'nın yolunu takip ediyorlardı. Papaz kılıklı Hıristiyan düşmanı Siyonistler tüm Avrupa'yı istila etti. Yahudi banker Alphonsa Rothschild yıllarca Katolik papazlığı yaptı. Ardından SİYON KARDEŞLERİ cemiyetini kurdu. Bu cemiyet tüm dünyada Dame de Sion ve Alliance İsrail okullarını kurdu. Cizvit pagan okullarının en başarılı olduğu ülkelerden biri de Osmanlı imparatorluğu oldu.

Antep ve Maraş'ta Yahudi mahalleleri vardı. Antep'te Amerikan koleji, Maraş'ta Fransız Koleji, Birinci Dünya Savaşından önce bu mahalleleri paganlaştırdı. Görünürde laik ve modern bir eğitim vermişti. Dünya savaşı denilen soykırım icra edilmiş, Müslümanlar cephelerde ve cephe gerisinde, Hırisitiyanlar cepheye gerek kalmadan

kırılmıştı. Ermenilerden ve Türklerden boşalan Antep ve Maraş şehir merkezleri yeni sahiplerini ağırladı. Yahudi mahallenin sakinleri kolej mezunları gizlendikleri inlerinden mahzenlerinden çıkıp geldiler. Tek değişen isimleri Hasanoğlu, Mustafaoğlu, Feridunoğlu, Davutoğlu olmuşlardı. Bu Müslüman isimli Yahudilerin bir kısmı cephe gerisinde sivil katleden çete oldular.

Batının tapınakçı soykırımcı baronları Osmanlı'da sadece Dame de Sion ve Alliance okulları, Fransız ve Amerikan kolejleri ile yetinmediler. Robert kolej, Galatasaray lisesi, Şişli Terakki, Saint Joseph gibi karargâh okullar da açtılar.

Yahudi Ahmet Vefik paşa, boğazdaki arazisini Haham Cyrus Hamlin'e sattı. Anadolu hisarının yanına kurulan okulun adı Robert Kolej idi. Robert Kolejin temel atma töreninde Haham Cyrus Hamlin, "Fatih İstanbul'a buradan girdi (Rumelihisarı). Biz de buradan gireceğiz." diyerek okulun temelini attı.

1868'de Edirne'de ilk kız Alliance İsrail Okulu açıldı. Hemen hemen her il ve ilçede bu okullardan açılmıştı. Bir yandan Müslümanların cahil kalması için her türlü komplo hazırlanırken Anadolu'da beş bin kişinin yaşadığı kasabalarda dahi bu casus kışlalar açıldı.

İlk aleni misyoner okullarından biri de Selanik'te açılan kız ve erkek Universal Alliance İsrail Okulu oldu. Selanik'te rahmani Musevilerin muhalefetine rağmen bu okullar ilk oldu. Bu okulları finansa edenlerden birisi de Abraham de Comado idi. Bu adam o yıllar İngiltere başbakanı olan De İsrail'in akrabası idi. Mustafa Kemal'in okuduğu Haham Şimon Zwi'nin mahalle mektebi, bu aleni Yahudi okullar listesinde yoktur.

1839 Tanzimat darbesinden öncesinde de tapınakçı devşirme, dönmüş görünüp dönmeyen kripto Yahudilerin darbe ve ihanetleri vardır. Bu ihanetlere iki örnek verelim, birisi Viyana Muhasarası, diğer Halil Hamit Paşa. Osmanlı'nın en güçlü olduğu dönemlerde devşirme usulü ile öğrenci alan askeri ve Enderun okullarına Yahudi çocukları Sabetaylar heveslendiler ve ilgi gösterdiler. Bunların bir kısmı döndü bir kısmı da gizli tapınakçı mabetlerine bağlı kaldılar.

Osmanlı'da ilk darbe 1683 Viyana muhasarasında başlar. 1683'te Osmanlı İmparatorluğu halen Avrupa'nın en güçlü ve zengin devletidir. Osmanlı ordusu Viyana'yı kuşatır. Viyana'nın düşmesi an meselesidir. Başkomutan Merzifonlu Kara Mustafa paşa Viyana'ya girişi geciktirir. Viyana'nın teslim olmasını, yağmalanmasını önleyeceğini iddia eder. Arasında anlaşmazlık olduğu söylenen Kırım beylerbeyi İbrahim Paşanın Tuna üzerindeki köprüde Polonya atlılarının geçişine izin vermesi ihaneti ile Osmanlı ordusu arkadan kuşatılır. Ordu Viyana'ya girmeden bozguna uğrar. Merzifonlu Kara Mustafa İstanbul'a dönmeden idama mahkûm edilir. İstanbul'a döndüğü gün ahali tarafından linç edilir, öldürülür.

Günümüzde Viyana meydanında Polonya atlılarını temsilen atlı heykel vardır. Atın ayakları altında çiğnenen Türk heykeli vardır.

Kara Mustafa, Merzifonludur. Merzifon Galata'da Yahudilerin yoğun olarak yaşadığı yerlerden biridir. Kara Mustafa Paşanın torunu, Yahudi Ali paşanın hanımıdır. Dedesinin intikamı için Ali paşayı kullanır. Ali paşa Mustafa Reşit paşadan sonra ikinci büyük casustur. Cenazesi Avrupa'da kiliseden kalkar.

Gün gelecek Amerikalılar Merzifon'da yaşayan Yahudileri eğitmek için Merzifon'a Amerikan kolejini kurdular. Bölgede Ermeni kırımı bu misyoner okulundan yönetildi. Viyana bozgununun müsebbibi Kara Mustafa paşanın Galatalı Yahudi olduğunu yüz yıl sonra ortaya çıkan akrabalarından anlıyoruz. KARA İbranicede kutsal isimdir. İtalya vatandaşı İttihat Terakkinin beyni ve Selanik milletvekilinin adı Emanuel KARAsu' dur. Kara adı tüm dünya Yahudilerinde kutsal yaygın isimdir. Onbinlerce savunmasız Bosnalı müslümanı katleden yahudi kasap KARA+ZİÇ yani KARA+ SEVİ nin adı da kara'dır.

1839'dan 1909'a kadar yapılan Osmanlı'yı yıpratma, küçültme ve zayıflatma darbeleri oldu. İçerden Yahudi jönlerin dışarıdan İngiltere, Rusya ve Fransa'nın saldırıları eksik olmadı. Osmanlı devletini ele geçirmek için nihai darbe 1909'da vuruldu.

Günümüzde Türkiye veya Osmanlı tarihini yazanların hemen hepsi Yahudi asıllıdır. Emin Oktay gibi kimisi de pakraduni yani Erme-

ni görünen Yahudidirler. Devleti içerden çökerten Yahudi sadrazam, hariciye nazırları sürekli yenilik yanlısı, ufku açık ve büyük diye tanıtılır. Son yüzyılda buna eşsiz, ulu, kahraman, gazi, yaratıcı, çağdaş gibi unvanlar eklenmiştir. Müslümanlar ise sürekli deli, kızıl, geri kafalı, eş cinsel, kadınlar haremi gibi yalanlarla unvan sahibi edilmişlerdir.

Osmanlı'da gizli entrikalar çeviren devleti Yahudilere tapulamaya çalışan sadrazamlardan biri de Halil Hamit paşadır. Yıl 1785 HALİL HAMİT PAŞA sabaha karşı sadrazamlıktan (başbakanlıktan) azledilir. Cidde'ye vali olarak atanacağı söylenir. Gün doğmadan Bozca adaya yola çıkar. Bozca adaya ulaşınca kafası kesilir kafası bal tulumunda İstanbul'a saraya getirilir. Kafası İstanbul'da karaca Ahmet mezarlığında, gövdesi bozca adada defnedilir. Adamın iki mezarı vardır. İhanetinin bedelini böyle öder. Yahudi tarihçiler. Bu adamın "yenilikçi idi geri kafalılar hazmedemedi ve öldürdüler" diye yazar. Bu adam Sabetayist Yahudi KEMAL DERVİŞ'in büyük dedesidir. Torunları Türklere uyguladıkları kırım ve sindirme operasyonları ile ülkeye hâkim oldular. Torunlarından biri hala yaşıyor. Adı Destina. Destina, Kabalada bir tanrı ismidir.

2000 yılında Türkiye'yi soyan Mossadın ajanları Kemal Derviş'i Türkiye'yi kurtarmak için Amerika'dan getirip ekonomi bakanı yaptılar. Başbakanlığı kıl payı kaybetti. Kemal Derviş Türkiye'yi iliklerine kadar soyan Mossad'ın projesidir. Kısmen başarılı olur. Ama ABD ve AB bu başarıyla yetinmez daha derin darbeler indirmek için yeni projeler üretir. Kemal Derviş'in babasının dedesi Halil Hamit paşadır. Anne tarafı Yanyalı Yahudi Derviş ailesinden gelir.

Derviş paşa Tanzimattan sonra 1865'de uygulanan TAPU DARBESİNİ uygulayanlardandır. Bu ihanet ve infazları sadece örnek olarak yazdım. Buna benzer olaylar daha fazladır.

Osmanlı'ya ilk darbeyi indiren, günümüzün tarih simsarlarının koca diye yücelttiği Galatalı Yahudi Mustafa Reşit (Mustafa Reşit Paşa), Süleymancı cemaatinin şeyhleri Deniz Olgun ailesinin dedesidir. Dedelerinin yolunda ilerlerler. Müslümanların yapay dindarlıkla güdümlü hale gelmelerinde büyük hizmetleri oldu.

TAPU YASASI

TAPU, Tapınakçı mason tarikatının elinde, bir ülkeyi istila etmenin, zapt etmenin en büyük silahı, teminatı ve garantisidir!

Bir ülkeyi savaş ve tehcir aldatmacası ile sahiplerini öldürebilir, sürebilir boşaltabilirsiniz. Diğer bir yöntem ise, tapu tuzağıdır. Zapt etmek sömürgeleştirmek için tapu silahınız olmalı. Bu nedenle tapu yasası Osmanlı'ya geldi. Bu musibetin kötülüğü Müslümanların üzerinden hiç eksik olmadı.

Rüştünü tamamlamış sömürgeci mason devletler İngiltere, Hollanda, Almanya'da, şahısların geniş arazileri tapulamaları yasaktır. Arazi ve şehir merkezleri devletin tapusundadır. Sömürge ülkelerinde tam tersidir. Devletin tapusu yoktur. Ülke sözde kahramanlar, kurtarıcılar, asilzadeler, gerçekte ise Soykırım Baronları ve Timlerinin üzerine tapuludur.

Osmanlı'yı yıkanlar, Osmanlı topraklarını TAPU ile istila ettiler. Gasp ettiler. Osmanlı'da Tanzimattan önce hiç kimse ihtiyacından fazla toprağa sahip olamazdı. Tapu diye bir silah yoktu.

Aşırı servet, tekel ve egemenlik kurmaya kalkışanın ümüğüne devlet çökerdi.

Tapunun ölümsüzlüğü kötülerin en büyük güvencesidir. Osmanlı'da toprak, sahiller, ormanlar, madenler, göller, nehirler, önemli binalar devlete aitti. Bazen geçici olarak işletme amaçlı şahıslara verilirdi.

Günümüzde mülk sahiplerinin artan değerleri oldu. Ülkeyi tapulayanlar yeni tapular için artıları olanlar oldu. Olan büyüdü olmayan küçüldü. Bu durum sürekli oligarşiyi, bir zümrenin hegemonyasını besledi. Olmayan goyimler açlık, kıtlık ve hastalığa mahkûm oldu. Bu yoksul zümre, mülk sahibi ezoterik Yahudilerin terör, anarşi, mafya çetelerine kaynak ve havuz oldular.

Ülkemizde toprak sahipleri, şehirlerde lüks içinde oturur. Hatta çoğu ülkeyi çiftlik para ve ırgat deposu olarak görür yurt dışında oturur.

1839 Tanzimat Fermanı'ndan sonra Osmanlı Devleti, üçlü çetenin eline geçti. Galatalı Yahudi Mustafa Reşit Paşa ve talebeleri, Viyana muhasarası haini Merzifonlu Kara Mustafa paşa ailesinin damadı Keçecizade Fuat paşa, Sabetay Yahudi Ali paşanın eline geçti. Bu üçlü Yahudi çete tam otuz yıl İmparatorluğun gövdesine kene gibi yapıştılar. Dışarıdan Avrupa devletleri, içerden bu üçlü ve avaneleri Osmanlı Devletine yapmadıkları kötülük bırakmadılar.

Keçecizade Fuat paşa ve Ali paşa çok kez başbakanlık ve dışişleri bakanı oldular. Bu iki makamın önemini o zamandan kavramışlardı. En önemli başarıları TAPU YASASINI Osmanlı hukuk sistemine getirmeleri oldu. Diğer bir zaferleri ise medreselerden fen bilimlerini asgariye indirmek oldu. Beklenen yabancı istilası misyoner ajan okullarının önünü açtılar.

Avrupa dışişleri bakanları toplantısı yapılır. Toplantıya Osmanlı dışişlerini temsilen Keçecizade Fuat paşa katılır. Hariciye bakanlarından biri sorar. "Avrupa'nın en güçlü devleti hangisidir? Herkes birbirine bakar kimseden ses çıkmaz. Keçecizade, "Avrupa'nın en güçlü devleti Osmanlı devletidir" der. Millet yine birbirine bakar hayret eder. Keçecizade sözüne devam eder. "Avrupa'nın en güçlü devleti Osmanlı Devletidir. Çünkü siz dışarıdan, biz içeriden yıkmaya çalışıyoruz yıkamıyoruz" der. Osmanlı devletinin yıkılış tarihi olan 1909 yılına kadar devlete içeriden ve dışarıdan darbeler indirilir. Bu darbelerden en önemlilerinden biri de yine Keçecizadenin hariciye bakanı olduğu dönemde indirilir. Darbenin adı TAPU YASASIDIR.

Fuat Paşa'nın ihaneti ve komplosu ile çok toprak kaybedilmiş ve hayli Müslüman kanı dökülmüştür. Bunların yanında pek çok yolsuzlukları da olmuştur. Nitekim Ali Paşa'nın onu emin biri hüviyetiyle gönderdiği Suriye'de aldığı rüşvetler hariç, yaklaşık sekiz yüz bin kese para gasbederek uhdesine geçirmesi, yaptıklarının sadece bilinen bir kısmıdır.

Fuat Paşa'nın iki oğlunun birden ölmesi ve iki konağının da arka arkaya yanması, yaptığı yolsuzlukların ve döktüğü müslüman kanının bedeli olduğu İstanbul'da halk arasında konuşulan günün mev-

zûlarından olmuştur. Fransa'nın Nice şehrinde öldü. O, son nefesinin yaklaştığını hissedemeden Fransızca birtakım şeyler geveleyerek ölmüş ve yanında ehli İslâm'dan hiçbir fert bulunmamıştır.

"Fuat Paşa Nice'e giderken Roma'ya uğrayıp Papa ile görüşmüş ve alışıldığı üzere onun duasını almıştı. Bunun için vefatında, Nice kilisesi, onun katolik ayini üzere defnolunması hakkında teşebbüslerde bulundu. Osmanlı elçisi buna lüzum olmadığını beyan ettiyse de kilise ısrarını sürdürdü. Nihayet Hıristiyan prensiplerine göre gömüldü. Daha sonra mezarı açıldı kemikleri İstanbul'a getirildi.

Fuat Paşa'nın cenazesi İstanbul'a getirilip mezarına götürülürken, sanki bir alafranga alay gibiydi. Bunu seyreden herkes, bir burukluk ve istihza halindeydi." diyerek onun ölümü ile Müslümanların sürur ve memnuniyetlerini ifade eder.

KIRIM SAVAŞI

1853'te Sinop açıklarında Rus filosu, Osmanlı donanmasını ani bir baskınla yaktı. Tamamen bir tuzaktı. Osmanlı donanması müşavirliğini amiral Slade yapıyordu. Donanmanın yanmasını seyretti. İngiliz ajanı yahudi Mustafa Reşit paşa, Osmanlı'yı savunmasız bırakarak görevini yapmıştı.

Uluslararası Tapınakçı Sermaye Baronları, İngiltere ve Rus figüranları kullandılar. İngiltere borç batağında idi. 800 milyon pound tapınakçılara borcu vardı. Britanya, Dünya faiz baronlarına karşı gelemezdi. Sonuçta İngiltere, Osmanlı'nın yanında Kırım Savaşı'na girdi. 1853. Rothschild ve diğer paranın baronu aileler Londra'da savaş tamtamları çaldılar. Medya, savaşın zorunlu olduğunu yazıyordu. Kraliçe Victoria ve kocası Albert, savaşmamak için dirense de sonunda boyun eğdiler. İngiltere, Osmanlı, Fransa aynı safta Ruslar'a karşı savaştılar.

İngiltere ve Fransa, tamamen paranın boyunduruğuna girerken Osmalı'ya ilk borç yuları bu savaşla takıldı. On yıllar sürecek bu boyunduruğun bedelini Osmanlı tebaası kanı ve ve canı ile ödedi.

Sultan Abdülmecid, Londra bankerlerinden borç aldı. Mı-

sır'ın gelirlerini ipotek etti. İngiltere'nin tapınakçı bürokratları, savaşı uzatarak müttefikleri Fransa ve Osmanlı'nın borç yükünü artırdı. Savaş sonunda Osmanlı'nın borç yükü 9 milyon liradan 250 milyon liraya yükseldi. Bu savaş sonunda Yahudi Rothschildler'in babası Mayer Amschel Rothschild bu ülkelerde para basma yetkisini ele geçirdi. 1856'da Rothschild ailesi Osmanlı Bankası'nı kurdu. Osmanlı Bankası, para basma yetkisine ve gücüne kavuştu. Rothchildler'in Bankası, İmparatorluğun resmi bankası oldu. İkinci Kırım savaşından sonra yani 93 Harbinden sonra Rothschildler sadece banknot basmakla kalmadılar. Osmanlı'nın eyaletlerdeki gelirlerini toplamaya başladılar. Düyûn-ı Umûmiye Kanunu çıkararak zamanla borçlar karşılığında Osmanlı topraklarına el koymaya başladılar. Suçu İngiltere'ye attılar. Oysa İngiltere'ye de hükmeden bu tapınakçılardı. Düyûn-ı Umûmiye ile kaybedilen en önemli toprak parçası Kıbrıs adası oldu. Tüm bu tezgâh ve komploların mimarı, içimizdeki Genç Türk denilen gizli Yahudiler Mason Tarikatçılardı.

1853 ve 54'te Kırım savaşını Osmanlı, İngiltere, Fransa ittifakı kazansa da Rusların saldırıları sonucu Kırım ve Kafkasya'dan çok sayıda Müslüman sürgün edildi. En önemlisi İngiltere, Fransa ve Osmanlı borçlandırılarak mahmuzlandılar.

Sultan Abdülmecid'in kardeşi Sultan Abdülaziz Padişah oldu. Eski düzen ekonomik sistemi uygulayarak İmparatorluğun ekonomisini ayağa kaldırdı. Osmanlı hala zengin, hala Ermeni, Rum ve Türklerin evinde cerelerde altın vardı. Abdülaziz, Sinop'ta yanan donanmanın yenisini yaptırdı. Dünyanın üçüncü donanmasını denize indirdi. Ne yazık ki on yıllar içinde Mason Tapınakçılar bu donanmayı çürümeye terk ettiler. 1876'da bir komplo ve darbe ile Abdülaziz'i hunharca öldürdüler. Abdülaziz'in yerine geçen Sultan Abdülhamid, tapınakçı masonlara ummadıkları bir darbe indirdi.

Sultan Abdülaziz'i, Yahudi Mason Tarikatçılar katlettiler.

Tanzimat döneminde Mustafa Reşit paşa, Fuat paşa, Ali paşa devletin altını oymaya başladılar. Yahudi asıllılardı. Ardından gelen jön Türklerin liderleri Şinasi, Ali Suavi, Namık Kemal, Ziya paşa, Abidin

paşa liderliğinde ekip daha da büyüyerek devlete nüfuz ettiler. Bunlar Avrupa kabala doktirin ve yasalarını Osmanlı'ya getirmek için çalıştılar. Başaramadılar. Torunları Cumhuriyet kurulunca başardılar. Hepsi de Yahudi Masondu!

Mithat paşa ve ekibi darbe teşebbüsünde bulundu. Sultan Abdülaziz'i öldürdüler. 5. Murat'ı Masonlaştırdılar. Padişah yaptılar. Toprak tohum tutmadı. Masonluk 5. Murat'ın delirmesine neden oldu. Beş ay tahtta tutabildiler. Yerine gelen Sultan Abdülhamid, İmparatorluğun yıkılışı veya masonlaşmasını 33 yıl geciktirdi.

1876 yılına gelindiğinde Harp Okulları ve Osmanlı Ordu Genelkurmayı önemli oranda gizli Yahudilerin eline geçmişti. Viyana kuşatmasında ihanet eden Yahudi Merzifonlu Kara Mustafa Paşa'dan günümüze kadar kripto Yahudi Paşalar Müslümanları arkadan hançerlediler.

Sultan Abdülaziz, 1862'den 1876'ya kadar Osmanlı Padişahıdır. Mason Yahudi Paşalar ve tetikçileri tarafından kuşatılmıştı. Savunma Bakanı (Serasker) Hüseyin Avni Paşa ve Sadrazam Mithat Paşa, kuşatmanın başında olanlardı.

Sultan Abdülaziz, İlk zırhlı savaş gemisini yaptırdı. Avrupa seyahatine çıktı. Kendi iradesi doğrultusunda politikalar geliştirdi. Hukuk kodlaması MECELLE'ye katkıda bulundu. Kız Öğretmen Okulu ve Sanayi Mekteplerini kurdu. Osmanlı tebaası halâ çok zengindi. Ülkenin parası altındı. Henüz Tapınakçı Masonların soygun süreci başlamamıştı.

4 Haziran 1876 günüydü, saat dokuzu gösteriyordu ve Padişah Kur'an okuyordu. Katiller sessizce Sultan Abdülaziz'in kapısına sokuldular. Reyhan ve Rakım Ağa'lar kapıda nöbetçi kaldı. Eski Padişahın ikinci mabeyincisi Fahri Bey, izin alıp odaya girdi. Sultan Abdülaziz, Feriye Sarayı'na getirildiğinden beri Fahri Bey onun özel hizmetine bakıyor, daha doğrusu Hüseyin Avni Paşa'ya, dakika dakika Padişah'ın yaptıklarını rapor etmek üzere yakınında bulunuyordu.

Önce hal hatır sordu. "Hamdolsun Yüce Rabbime" diye cevap verdi Padişah, "Beterin beteri vardır."

Gözleri kapıya kayınca, Cezayirli Mustafa Pehlivan'la Yozgatlı Pehlivan Mustafa Çavuş'u fark etti, durumu kavradı ve rengi attı. Fakat bir şey söylemesine fırsat kalmadan, üçü bir anda atılıp bastırdılar. O sırada Boyabatlı ve diğerleri de odaya girdiler. Boyabatlı ile Cezayirli, Padişahı dizleri üzerine oturtup çırpınmasını önlemeye çalıştılar, fakat Padişah çok güçlüydü, zapt edemediler ve göğsünden hançerlediler. Fahri Bey, Sultan Abdülaziz'in kollarını arkadan tuttu, Yozgatlı Mustafa Pehlivan ise, keskin bir hançerle Padişahın bileklerini kesmeye başladı. Olaya intihar süsü vereceklerdi ama hiçbir intiharda iki bilek birden kesilemezdi!

Sultan Abdülaziz, baş katili Fahri Bey'i kahveci çıraklığından almış, İkinci Mabeyincilik gibi sarayın en yüksek görevlerinden birine kadar yükseltmişti.

Katiller, pencereden bahçeye çıktılar ve kaçtılar. Kapıya bırakılan nöbetçiler de işin bittiğini anlayınca oradan ayrıldılar. Neçe sonra saray hizmetkârlarından Arzıniyaz Kalfa, odadan hırıltılar geldiğini duydu. Kapıyı zorladı, ama içeriden sürgülenmişti, "Yetişiin!.." diye bağırdı, "Efendimize bir haller oldu!.."

Koşup gelenler, kapıyı kırarak odaya girdiler ve Sultan Abdülâziz'in kanlar içindeki vücuduyla karşılaştılar. Henüz ölmemişti, fakat Hüseyin Avni Paşa'nın kesin talimatını önceden almış olan bazı subaylar, Padişah'ın son çırpınışlarla titreyen vücudunu, kanları aka aka ve âdeta sürükleye sürükleye Saray Karakolu'nun kahve ocağına taşıdılar, bir sedire uzattılar. Ve halâ sağ olan eski Padişah'ı kurtarmak için kıllarını bile kıpırdatmadılar!!!

Bir süre sonra Serasker (Savunma Bakanı) Hüseyin Avni Paşa çıkageldi. Eski bir pencere perdesini koparıp Padişahın üstüne örttü.

Doktorlar çağırıldı, rapor düzenlendi ve ilân edildi!.. Buna göre, eski Padişah'ın sinirleri bozulmuştu ve damarlarını kesip intihar etmişti!..

Yahudi Mason Hüseyin Avni Paşa, Sadrazam Mütercim Rüştü Paşa ve Mithat Paşa denen Siyonist Masonlar olaya intihar süsü verdiler!..

Gerçek adı Ahmet Şefik olan Mithat Paşa için Hikmet Tanyu, 1889 yılında yayınlanmış olan Edouard Drumont'un "La France Juve" adlı kitabının birinci cildinin 113. sayfasını kaynak göstererek Yahudi olduğunu yazar. (Prof. Tanyu.a.g.e.c.1,s. 259)

3 Aralık 1979'da, Türkiye Siyonizm'le Mücadele Derneği Başkanı Kemal Fedai Coşkuner, bir suikastla öldürüldü. Eski milletvekili Kemal Fedai Coşkuner, Mithat Paşa'nın Macaristanlı bir Hahamın oğlu olduğunu, kendisi gibi bir Yahudi olan, Simon Deutsch'un talimatıyla hareket ettiğini yazmaktadır. (Kemal Fedai Coşkuner, Yakın tarihimiz ve Siyonizm, Orta doğu 10 Ocak 1979)

Hüseyin Avni Paşa cinayette başroldeydi!

İki bileği kesilmiş, yerinden kıpırdatılmaması gereken Abdülaziz Han>ı bir perdeye koydurup sarayın karakol hânesine götürttü. Abdülaziz Han burada can çekişti ve gözlerini canına kasteden Hüseyin Avni Paşa>ya dikerek son nefesini verdi. Doktorlar geldi ve naaşı incelemek istedi, ancak Paşa, cinayet ortaya çıkmasın diye izin vermedi. "Padişah cenazesinin her tarafına bakamazsınız!" bahanesiyle sadece bileklerini gösterdi. Hüseyin Avni Paşa "Kinim dinimdir" diyen bir haindir.

Sultan Abdülaziz Han'ın, onu defalarca affetmesine rağmen mason tarikatının tetikçisi olan bu adam Padişah'a böyle ihanet etti!

Sultan Abdülaziz'in şehadetinden sadece 11 gün sonra başta Hüseyin Avni Paşa ve diğer devlet görevlilerini sorumlu tutan Çerkez Hasan (Abdülaziz Han'ın kayınbiraderi), 15 Haziran 1876 'da Mithat Paşa'nın konağına giderek hükümet toplantısını bastı. Tabancasını ateşleyerek Avni Paşa'yı göğsünden ve karnından vurdu. Ardından üzerine çöktü ve kamasını birkaç kez karnına saplayarak leşini ebedi cehenneme yolladı.

Mithat Paşa yargılanacağını anlayınca Fransız elçiliğine sığınır. Müzakerelerden sonra Fransızlar, Mithat Paşa'yı teslim ederler. Mahkeme idama mahkûm eder fakat Padişah 2. Abdülhamid onu affederek, cezasını sürgün ve hapse dönüştürür. Taif'e sürülür, Taif'te bir yıl sonra boğularak öldürülür.

1909'da Osmanlı Devleti yıkılır, yerine Osmanlı Siyonist Mason Yahudi Devleti inşa edildikten günümüze kadar Mithat Paşa, millî kahraman ilan edilmiştir. Mithat Paşa Stadyumu, Mithat Paşa mahallesi, Mithat Paşa caddesi gibi birçok yere onun ismi verilmiştir.

Sultan Abdülhamid'i Padişah yaptılar. Ne olduysa ondan sonra oldu. Abdülhamid, bir yıl sonra Meclisi ve Anayasayı feshetti. Meclis, Masonların istilasına uğramıştı. Anayasa sinsice onlara çalışıyordu. Bu iki silahı (Meclis ve Anayasa), kullanarak ülkeyi ve devleti masonlaştıracak ele geçireceklerdi.

93 SOYKIRIM VE SÜRGÜNÜ (93 HARBİ)

Sultan Abdülaziz'in katlinin ardından 5. Murat'ın düşmesi, yerine 2. Abdülhamid'in tahta geçmesi, darbeci Yahudi Paşaları ve dış dünyadaki patron devletleri çılgına çevirdi. Bu çılgınlık, Osmanlı'nın 93 Harbine girmesine neden oldu. Savaş tam bir intikam, soykırım ve sürgün oldu. 93 Harbi, 1877 ile 1878 yılları arasında gerçekleşmiştir. Fakat Hicri takvime göre bu tarih 1293 senesine karşılık geldiğinden 93 Harbi olarak isimlendirilmiştir.

Fransa, İngiltere, Almanya ve Rusya Mason Devletleri, taarruzu organize ettiler ve uyguladılar. 1876 darbesi sonrası 93 Harbi, Mithat Paşa ve arkadaşlarının intikam savaşıdır.

Sadrazam Mithat Paşa ve kripto arkadaşları, sürekli Fransa, İngiltere ve Almanya'ya bağımlı çalıştılar. 5. Murat'ın hüsranı, 2. Abdülhamid'in tahta geçmesi ile yeni bir hamle ve operasyona başladılar. Balkanlarda Sırp, Bulgar, Yunan, Makedon, Romen maskeli özel eğitimli soykırım terör Timleri ayaklandılar ve Müslümanlara eziyet etmeye başladılar. Dünyaya ve kamuoyuna ve hatta Saraya, "Sırplar, Karadağlılar, Bulgarlar ayaklandı!" yalanını yaydılar.

Balkanlar'da başlatılan terör, Osmanlı'ya saldırının bahanesi oldu. Müslümanlar hatta Hıristiyanlar mağdur durumunda iken, her ırkın içine girmiş bu çetelerin faaliyetleri ile Osmanlı ve Müslümanlar suçlu olmuştu. Rusya, Balkanlarda baskı altındaki milletleri kurtarmak

yalanı ile Osmanlı Devleti'ne savaş açtı. Osmanlı'ya kuzeyden Ruslar saldırırken, güneyden Fransa ve İngiltere saldırdı. Kuzeyden savaş saldırısı güneyden para saldırısı geldi. Savaşı finanse etmek için Osmanlı'ya faizle para verdiler.

Rus Çarlığı Devleti'nin bürokrasisi ve ordusu 1917 Bolşevik Komünist İhtilalinden çok daha önce Yahudi Masonların eline geçmişti. Çar, 1909'dan sonra Osmanlı Padişahlarının düştüğü maket durumunda idiler. 1917'de Yahudi Mason Rus Çarlık Başbakanı Aleksander Kerensky, devleti ve hükümeti altın tepside Lenin ve Stalin'e teslim etti. Bir ihtilal havası estirilerek katliam ve soykırım yaptılar.

1877 yılındaki 93 Harbinde de Rusya'yı Osmanlı Devleti'ne saldırtan Rus Çarı değil, Rus Yahudi Mason Oligarklar oldu. Rus Çarı ile Osmanlı Sultanı dost idiler. Abdülhamid'in ve Çar'ın savaş karşıtlığı, savaşı önlemeye yetmedi. Savaş çığırtkanlığı yapan Mason köstebek yapılanmalar savaşı başlatmak için yeterli ajitasyonu oluşturdular.

Rusya 1877 Nisan ayında Osmanlı Devleti'ne savaş ilân etti. Osmanlı halâ güçlü ve zengindi. Rusya'nın Karadeniz'de donanma bulundurma hakkı yoktu ve donanması da yoktu.

Osmanlı'yı yıkmak, yerine Yahudi Mason Devletini kurmak için Osmanlı Yahudi cuntası savaş için can atıyor, Rusya'nın Osmanlı'yı yıkması, yerine kendilerinin egemen olmalarını bekliyorlardı. Bu nedenle Mithat Paşa, Yüksek Medrese Öğrencilerini ve avanelerini sokağa döktü."Savaş! Savaş!" diye çığlık atmaya başladılar. Çarın kişisel barış teklifini Sakızlı Sabetay Sadrazam Mason İbrahim Edhem Paşa reddetti. Masonlar, Devleti önemli oranda ele geçirmişti, Abdülhamid yalnızlığının farkında değildi.

Bu savaş görüntülü katliam, Abdülaziz'i öldüren cuntanın umudu olmuştu. Abdülhamid'in savaşı önleyecek gücü ve kimsesi yoktu. Ne zaman ki Yıldız İstihbarat Örgütü'nü kurdu, bu adamların ümüğüne bastı. Ancak 33 yıl dayanabildi. Müslümanlardan devşirdiği Yıldız İstihbaratı ile ayakta kaldı ve büyük hizmetlerde bulundu.

Osmanlı, dışarıdan gelen yabancı subay ve generallere itibar etti. Onlara ordu teslim etti. Asker teslim etti. Bunu yaparken Osmanlı

Türk kültürünün etkisi vardı. Hıristiyanlar ülkenin azınlığı değil asli unsuru idi. Ancak ülkedeki Rumların ve Ermenilerin alanları askerlik değildi. Türkler asker olurdu. İmparatorluğa dışarıdan gelenlere, Osmanlı Sarayı hep Hıristiyan gözüyle baktı. Oysa adamlar Rahmani Hıristiyan değil, Pagan Yahovacı Tapınakçı Kabalist Yahudi Masondu. Ama hepsinde HIRİSTİYAN maskesi vardı. Osmanlı'yı bu maske yıktı. Nazım Hikmet'in iki dedesinden biri Konstantin Borzecki (Mustafa Celâleddin Paşa) diğeri 93 Harbinin komutanı Ludwig Karl Friedrich Detroid (Müşir Mehmed Ali Paşa). İkisi de pagan Yahudi idiler. Yıl 2023 hala bu adamların Hıristiyan olduğunu bağıran, çığlık atan troller sosyal medyada çoklar. Amaç yüz elli yıldır arkadan hançerledikleri Müslümanların mankurt çocuklarının gözünü beynini kör etmek.

Rus Çarı henüz Masonlaşmamış veya devrilmemişti, ancak tüm Rusya bürokrasisi Çaka Masonlarının eline geçmişti. Sonuçta Rusya, Osmanlı topraklarına saldırdı. Savaşın amacı Osmanlı tebaasının katli, imhası ve sürgünü idi. Birinci amaçlarına ulaştılar. Balkanlarda sürgün ve katliam yaşandı. Ama Osmanlı devletini yıkıp yerine Mitatlı imparatorluğunu kuramadılar.

93 HARBİNİN KOMUTANLARI

Sadrazam İbrahim Edhem Paşa; Sakız adasında bir Sabetay Tarikat üyesi Yahudi ailenin çocuğuydu. Adı sanı Müslümandı. Sabetay Sevi'nin ilk sürgün yeri Sakız adası idi. Burada Sabetay tarikatı üyelerini oluşturdu. İlk cemaatini, 200 aile ile Arnavutluk sürgününde Berat şehrinde kurdu.

Mehmed Ali Paşa (Ludwig Karl Friedrich Detroit, çocukluk ismi Julian Dittrich); İstanbul'daki Yahudi Mason Oligark cunta, Mehmet Ali Paşayı ordu komutanı atadılar. Osmanlı'nın Rus ordusu karşısında hezimete uğraması için ilk darbe indirildi. Mehmet Ali paşa osmanlı ordusunu, Rus ordusu karşısında tuzağa çeker ve Osmanlı ordusu yenilir. Berlin dönüşü linç edilir.

Serdâr-ı Ekrem Müşir Abdülkerim Nâdir (Abdi) Paşa: Harp

Okulu'nu bitirince beş yıl Avusturya'da kaldı Avusturya'da Cizvit okullarında kabala mason eğitimi aldı. Ülkeye dönünce, ülkenin temeline güçlü yeni bir dinamit daha yerleştirilmiş oldu. 93 harbinde Tuna Cephesi Ordu Komutanı idi. Sultan Abdülaziz'i katleden Harbiye Nazırı Yahudi Avni Paşanın adamıydı ve onun emrinde çalışıyordu. Mason ve Yahudi idi. Cephede ilk ve en büyük ihaneti bu adam yaptı. Tuna boyuna orduyu çekerek Ruslar'ın önünü açtı. Divan-ı Harbe verildi, zor kurtuldu.

Mustafa Paşa (WOJCIK): Polonya asıllı. Yahudi. Osmanlı-Rus Savaşı (1877-78)93 Harbi'nde ordu komutanı (1877).

Süleyman Hüsnü Paşa: Jön Türk üyesi bir Kabalist Masondur. Bu savaşta Ordu Komutanıdır. Orduyu kötü yönlendirerek Rus ordusunun istilâsının önünü açtı. İstanbul'a dönünce bu ihaneti anlaşıldı. Bir süre Mason bürokratlar tarafından ŞIPKA GEÇİDİ KAHRAMANI ünvanı ile şişirilerek koruma altına alındı ise de Divan-ı Harp'ten kurtulamadı. İhanetinin bedeli olarak idama mahkûm edildi. Abdülhamid, idamı sürgüne çevirdi.

Gazi Osman Paşa: Bu adam da Masondu. Buna rağmen Plevne'yi savundu. Tek kalınca teslim olmak zorunda kaldı.

Savaşın her iki taraf komutanları Mason ve Yahudi idiler. Rus ordusunun birinci görevi, Rus soykırım timleri Çakalar'a, zemin hazırlamaktı. Osmanlı Komutanlarının hedefinde; Rus ordusunun önünü açmak, Balkanlar'daki Müslüman nüfusun katli ve sürgünüdür. Her iki ordu kurmayının hedefi aynı idi. Savaşta Müslüman ve Hıristiyan askerleri kırmak, sivilleri öldürüp sürmek. Zaten 1922 yılına kadar tüm savaşların özünde bu politika vardır.

Bu hain komutanların hepsi de Jön Türk adı verilen gizli Yahudilerdi. Daha sonra İttihat Terakki adını alacaklar, Cumhuriyet kurulunca da Cumhuriyet Halk Partisi, Demokrat parti, Adalet partisi ve benzeri isimleri alacaklardır.

Bu ihanetin kurbanı olan Müslümanlara, Osman Paşa türkü ve marşını ezberlettiler. Jön Türk Namık Kemal bu ihanet ve katliama, "Vatan yahut Silistre" diye yazılar yazarak güzellemeler yaptı.

Ruslar, Osmanlı Devleti'ne iki koldan saldırdılar. Balkanlardan ve Kafkaslardan. Her iki çephede de ağır can kayıpları yaşandı. En büyük kayıp Rus soykırım timleri çetelerin sivil katliamında ve sürgünlerde oldu..

Kafkaslarda ordu komutanı Ahmet Muhtar Paşa idi. Ahmet Muhtar Paşa da Masondu. Kafkaslarda Rus ordu komutanı MELİKOF (Melik) Masondu. Ahmet Muhtar Paşa, ihanete dayanamadı ve istifa etti. Ruslar Balkanlar'a saldırdılar, hızla Tuna nehri önlerine geldiler. Balkanlar ve Kafkaslarda Rus Özel Timleri diğer adı ile Soykırım Timleri, asker öldürmekten çok, savunmasız Müslüman öldürdüler ve sürdüler. Mason komutan ve siyasilerin yönettiği Osmanlı Ordusu darmadağın oldu. Müslüman ahali, canını kurtarmak için sonu ve yönü belli olmayan göçe başlamıştı. Rus ve Balkan Kabalist soykırım çeteleri, Müslümanların Balkanlar ve Kafkasya'dan sürülmesi için zulüm, işkence ve katliam yaptılar. Bir milyon Müslümanı öldürdüler. Bir kısmı Anadolu'ya geldi. Aynı akıbeti Kafkas Müslümanları yaşadı. Çerkezler, Abazlar, Müslüman Gürcüler sürüldüler.

Rus ordusu Yeşilköy'e (Ayastefanos) kadar geldi. Osmanlı, Rusya ile Ayastefanos Ateşkes Antlaşması imzaladı. Daha sonra Berlin'de barış antlaşması imzalandı.

Mason resmi tarihçilere göre bu savaşta Osmanlı Ordusu, zaferden zafere koştu. Rus Ordusu'nu tarumar ettiler. Tüm ordu komutanları kahramanlık destanı yazdılar.

93 Harbi, bir savaş olmanın ötesinde soykırımdır. Balkanlarda Türk nüfusu çoğunlukta iken azınlığa düştü.

93 Harbinin resmî tarihteki anlatımına kısaca yer verelim; "Rusya Osmanlılara düşmanca tavır sergiliyordu. Rusya, sıcak denizlere inmek istiyordu. Rusya, İstanbul'u ele geçirmek istiyordu. Avrupa ülkeleri, Balkanlardaki azınlıkların hakkını koruyor, onların özgürleşmesini istiyordu. Bunun için tersane konferansı yapıldı. Berlin Antlaşmasını, Osmanlı Devleti imzaladı. İngiltere tarafsız kaldı" bu satırlar yalan olmanın ötesine tarihe hakarettir küfürdür.

93 harbinden sonra yapılan Berlin Barış Antlaşmasına göre

- Bosna-Hersek, imtiyazlı vilayet haline geldi.
- Doğu Rumeli, imtiyazlı vilayet haline geldi.
- Bulgaristan Prensliği kuruldu.
- Kıbrıs Sancağı İngiltere'ye kiralandı.
- Niş Sancağı Sırbistan'a bırakıldı.
- Teselya Sancağı Yunanistan'a (1881) bırakıldı.
- Kars, Batum, Artvin ve Ardahan sancakları Rusya'ya bırakıldı.
- Dobruca Sancağı Romanya'ya bırakıldı.
- Bunların dışında birkaç kaza Karadağ'a bırakıldı.
- Van'ın doğusundaki Kotur yöresi İran>a verildi.

Bu Antlaşmanın devamını yaşamak zorunda kaldık.

Antlaşmada görülen toprak kayıpları, antlaşmadan sonra da devam etti. 1881'de Fransa Tunus'u, 1882'de İngiltere Mısır ve Sudan'ı, 1885'te Bulgaristan Doğu Rumeli'yi, aynı yıl İtalya da Habeş Eyaleti'ni işgal etti.

"Abdülhamid bir karış toprak kaybetmedi" sözü doğrudur. 93 Harbi ve sonucunda kaybettiğimiz topraklar, Abdülhamid'in Yıldız Teşkilatı ile ülkeyi yönettiği dönemde olmamıştır. Günümüzde Abdülhamid'e Kızıl Sultan diyen Yahudi Masonların dedelerinin eseridir.

KOMİTACILAR VE MEŞRUTİYETİN İLANI

Osmanlı'da jandarma ve polis, güçlü ve yaygın değildi. İnsanlar değerleri ile yaşıyordu. Polis, asker ve egemenliğe, günümüz kadar ihtiyaç duyulmuyordu. Böyle bir toplumda terör ve ölüm timleri çok etkili olacaklardı. Ve oldular. Soykırım timlerinin adı "KOMİTACILAR"dı. Balkanlarda Osmanlı bürokrasisine ve elit insanlarına terör ve katliam başlattılar. Meşrutiyet ilan edilene kadar sürdü.

Osman Hidayet Paşa, Debre Mutasarrıfı Hüsnü Bey, Polis Müfettişi Sami, Avukat Sabir Efendi, inzibat Yüzbaşısı İbrahim, Süvari Yüzbaşı Ali, komitacılar tarafından öldürüldüler. Mahir paşa, Yıldız sarayına gelirken öldürüldü. Komitacı soykırım timleri için öldürmek kutsal hak, zevk ve heyecandı. Yeter ki öldürdüğünüz Müslüman olsun

Hıristiyan olsun. Komitacıların başında iki eşkıya ölüm baronu vardı. Resneli Niyazi ve Yüzbaşı Enver. Her ikisi de Mason ve Yahudi asıllı idiler.

Bu terörü dindirmek için Abdülhamid, 2. Meşrutiyeti ilan etti. Yani parlamenter sistemi ilan etmek zorunda kaldı. Meclisin açılması ile padişah tüm yetkilerini kaybetti. Sadece zabıta ve jandarma çavuşu durumuna geldi. Dağa çıkan teröristler gerçekte güce ve kana hiç doymadılar.1909'da Abdülhamid'i azletip hapsettiler, hareket ordusu ile İstanbul'da katliam yaptılar. Başkenti mutlak ele geçirdiler. Meşrutiyet ilan edildikten sonra bir yıl içerisinde Osmanlı Devlet bürokrasisinde Müslüman ve Hıristiyan memurları sille tokat sokağa attılar. Kendi adamlarını yerleştirdiler.

HAREKET ORDUSU VE OSMANLI DEVLETİNİN GASP EDİLMESİ

Az sayıda istisnalar olsa da bu ordu YAHUDİ SOYKIRIM BARONLARI VE ÇETELERİ'nden oluşan bir katliam timidir. Osmanlı Devleti 1909'da bu tim tarafından yıkılmış, yerine OSMANLI MASON YAHUDİ DEVLETİ KURULMUŞTUR.

1908'den sonra Türkiye'de özgürlük adına tüm özgürlükler, hukuk adına tüm hukuk kuralları askıya alındı.

Harekât Ordusu, Yahudi egemenliğini güçlendirmek için İstanbul'da suni bir ayaklanma organize etti. Katliam yapmak için bahane hazırladılar. İsmail Mahir Paşa, muhalif gazetecilerden Ahmet Samim ve Hasan Fehmi Bey, İstanbul caddelerinde açıkça öldürüldü ve faili meçhuller artmaya başladı. Sultan Abdülhamid, Meşrutiyetin gereği icraya karışmıyor ve sadece temsil vazifesini görüyordu. Devlete daha çok hâkim olmayı isteyen İttihatçı Soykırım Baronları Meşrutiyet'ten sonra da katliamlarına devam ettiler. Onlar için tek hedef, gölgesinden dahi korktukları Sultan Abdülhamid idi. Hasan Fehmi Bey başta olmak üzere, faili meçhul olayların artması, milleti tedirgin ediyordu. İttihatçılar, kendilerine muhalif

gördükleri subayları ve hatta askerleri kadro dışı ediyorlardı, açıkça bir tasfiye hareketi başlamıştı. Bu durum da ciddi bir gerginlik sebebiydi. Hürriyet adı altında her türlü ahlâksızlık serbestti. İngiliz Gizli Servisinin tahrikleriyle hareket eden İttihat ve Terakkiciler, 31 Mart 1325 günü yani 14 Nisan 1909 tarihinde, gergin durumu fırsat bilerek tertiplerini fiiliyata dökmeye karar verdiler ve III. Ordudan getirdikleri avcı taburlarına mensup neferlerin fişeğini patlattılar. Başlarında tek bir subayın dahi bulunmadığı ve sadece başçavuş ve çavuşların komuta ettiği bu erler, "Şeriat isterüz" diye isyan ettiler. Ayasofya ve Sultanahmed Camii önlerinde toplanan kalabalık, Sadrazam Hüseyin Hilmi Paşa ile Meclis-i Mebusan Reisi Ahmet Rıza Beyin azlini ve bütün İttihatçıların sürgün edilmelerini istiyorlardı. Yukarıda zikredilen sebeplerden dolayı, isyan eden askerlere, başta hamallar olmak üzere her çeşit insan karışmıştı. Bu komplo, İstanbul'da Harekât Ordusuna zemin hazırladı.

Harekât Ordusunun komutanları Yahudi ve Masondu.

Mahmut Şevket paşa, Bağdat Alliance İsrail Cizvit Okulu mezunu tam bir Soykırım Baronudur. Cumhuriyet dönemi Mason Tarikatçıları, bu adama hürriyet kahramanı ünvanını verdiler.

Görünürde İttihatçılara karşı ve şeriatı ve onun teminatı olan Abdülhamid'i kurtarmak için yapılmış bir isyandı. Ancak tamamen İttihatçıların ve İngiliz Gizli Servisi'nin, Abdülhamid'i tahttan indirmek ve bu arada dindar halkı da ezerek gözdağı vermek için yapılmış bir tertipti. Bu serseri mayın gibi isyan eden askerler, İttihatçıların ileri gelenlerinden Ahmet Rıza Bey zannederek Adliye Nazırı Nazım Paşayı ve Gazeteci Hüseyin Cahid zannıyla da Milletvekili Emir Şekib Arslan Beyi öldürdüler. Sultan Hamid, II. Tümen Kumandanını çağırarak asileri dağıtmasını istedi. Ancak Padişahın talimatını dinlemeyen Komutan, Ordu Komutanından emir almadığını söyleyecek kadar alçalmıştı. Maalesef İttihatçı olan ve sonradan bu haline çok pişman olan Mahmud Muhtar Paşa ise emir vermemekte direndi. Daha sonra isyan eden bu cahil askerlere, kendileri gibi cahil olan hamallar ve de sağını solundan ayırt edemeyecek kadar ahmak olan bazı dindarlar da katıldı. Zaten İttihatçıların muhalifleri de böyle bir fırsat bekliyordu. İş çığırından çıkmıştı. Bediüzzaman başta olmak üzere bir kısım akıllı İslâm Âlimleri, askerlere ve hamallara bunun bir oyun olduğunu ve oyuna gelmemeleri gerektiğini ikaz ettiler. Hattâ Bediüzzaman, bir nutuk ile sekiz taburu itaate getirmişti.

İttihatçılar, İngilizlerin aleti olmuşlar ve bütün Müslümanların ümidi haline gelen Abdülhamid'i indirmekten başka gaye gütmemişlerdir. Bu olayı kendileri tertip etmelerine rağmen, ısrarla bir irtica olayı olduğunu ifade etmeleri, günümüze kadar gelen devlet ile milletin arasını açmak âdetinin kötü bir başlangıcı oldu. Fırsatı ganimet bilen İttihatçılar, olaylar büyüyünce Selanik'ten Harekât Ordusu adını verdikleri soykırım timlerini İstanbul'a sevk etmeye başladılar.

500. Yıl Vakfı Koordinatörü Harry Ojalvo, Sultan Abdülhamid'in tahttan indirilmesine yol açan 31 Mart Hadisesi'ni noktalayan Harekât Ordusu'nun yüzde 60'ının Yahudi olduğunu söyledi. Gerçekte hepsi Yahudi Pagan idi. Musevî değillerdi. Ordu görünümü veren subaylar Mason ve Yahudi asıllı idiler. Geri kalan özel timler, İnfaz soykırım Timleri idi. Bu timler sivil öldürmek için eğitilmişlerdi. Harekât Ordusu, Sabetayist ve Kripto Yahudi asıllıların ordusu olarak

İstanbul'a geldi ve İstanbul'u Müslümanların elinden aldı. 1453-1909=456 yıl sonra İstanbul Pagan Yahevci Katil Timlerinin eline geçti. Bu harekâta destek veren Yahudi asıllı Masonlar ve timler, Osmanlı'da mutlak egemen oldular. Alman, Fransız, İngiliz, İtalyan, ABD'li dostları ile dayanışma içinde Osmanlı'yı dağıtmaya başladılar. Büyük savaş öncesi hazırlık, soykırım operasyonları yaptılar. Cumhuriyetin Başbakanı ve Cumhurbaşkanı olacakların hepsi de Harekât Ordusu'nun içinde idi. Ordu demek zordu. Harbiye'de okumuş kriptolar ve alaylı Mason subaylar, buna bir ordu süsü vermişlerdi. Harekât Ordusu İstanbul'a girdiğinde askerlerden çok, sivil Müslüman elitleri kurşuna dizdiler, idam ettiler. Hepsi de biliniyor ve tespit edilmişti. Devlet tamamen Selanik merkezli, katil ruhlu Yahudilerin eline geçmişti.

"Harekât Ordusu'nda Arnavutlar'dan, Manastırlılar'dan ve Bulgarlar'dan oluşan gönüllü siviller de vardı. Örneğin 700 Selanikli Yahudi'nin oluşturduğu Gönüllü Yahudi Taburu, 2. Fırka Komutanı Albay Kazım Bey'in komutası altındaydı. 25. piyade taburu, 7 sahra ve 2 cebel bataryası ile 10 süvari bölüğü kuvvetindeki Harekât Ordusu'nun neredeyse yarısı gönüllülerden oluşuyordu." (Efendi-Beyaz Türkler, Soner Yalçın.S.134 1908)

Ordunun yarıdan fazlası soykırım Timi idi. Tüm ulusların içine sızmış ve egemen olan Yahudi asıllı Masonlar, Kripto ve Sabetaylardan soykırım timleri oluşturmuştu; Bulgar, Sırp, Yunan, Karadağlı, Arnavut maskeli komitacı çeteler, aynı Kabalist eğitimi görmüşlerdi.

Selanik'te toplanan İttihatçılar, Sandanski adındaki meşhur Bulgar komitacıyı Bulgar çetelerinin komutanı olarak kabul ettiler. Harekât Ordusunun içinde Yunan, Sırp ve Makedon Yahudi Katliam Timleri vardı.

Yıldız sarayını, altın hazinesini yağmalayıp batılı patronlarına peşkeş çeken Harekât Ordusu soykırım timleri, Yıldız Sarayı bahçesindeler.

Anadolu şehirlerinde de gönüllü taburları oluşturuldu. Harekâta destek vermek için Alliance İsrail Okulu mezunu 26 yaşındaki Mahmud Celâl Bayar Bursa katliam timine komuta etti. Celâl Bayar asker değildi. Edirne Cizvit Haham okulunu bitirmişti. Bu tahsille sürekli Bakan, Başbakan ve sonunda Cumhurbaşkanı oldu.

Harekât ordusu Ayastefanos'a (Yeşilköy) geldiğinde, birliğin komutasını 3. Ordu Komutanı Müşir Mahmud Şevket Paşa ve Kurmay Başkanlığını Berlin'den gelen Binbaşı Enver aldı. Doktor Nazım, Talât Bey, Rahmi Bey, Mithat Şükrü, Bolu Mebusu Habib Efendi, Çürüksu'lu Mahmud Paşa gibi İttihatçılar Yeşilköy'de toplanmaya başladı.

Harekât Ordusu yolda iken Padişah 2. Abdülhamid, kardeş kavgası olmasın diye bazı birliklere ateş etmemelerini emir verdi. Oysa gelen ordu, kardeş değil intikam hırsı ile dolu Pagan Osmanlı düşmanlarından oluşuyordu. İstanbul'u korumakla görevli ordu komutanı da onlardandı. Said Halim paşa ve Abbas Hilmi paşa, Selanikli Yahudi Kavalalı Mehmet Ali Paşa'nın torunu idi. Orduyu kışladan çıkarmadılar. Masonlar her yeri tutmuştu. Abdülhamid'in yanında Yahudi asıllı bir şeyh vardı. Abdülhamid'e, "Harekât Ordusu'na saldırı emri vermeyin, ben o ordunun önünde Hızır Aleyhisselâmı görüyorum" diyerek katiller sürüsünün önünü açtı. Harekât Ordusu'nun amacı sadece Padişahı devirmek değildi. İstanbul'da elit ulemayı ve fişlenmiş Müslüman bürokratları infaz etmekti. Bir kargaşa ile bunların kafalarına kurşun sıkmak veya meydanlarda idam etmekti. Öyle de yaptılar. İrtica bahane idi.

Sultan, kan akmasın diye bu muhacirler ordusunun karşısına, Anadolu evlâdından oluşan Hassa Ordusunu çıkarmadı. "Hamid gider, yeter ki kan akmasın!" deyip kendini feda etti. Zaman, baykuşların ötme zamanıydı. Yarasaların çığlık atacakları karanlık çöküyordu. Bülbüller susmalıydı, artık her şeyin bir takdiri bir eceli, bir kaderi, bir zamanı vardı. Bu öyle bir zamandı ki şakiler arasında zeybek yalnız kalmış ve sırma cepkeni kanlar içinde yatıyordu. İstanbul sokaklarında dolaşan, sayıları on binleri bulan Soykırım ve İntikam Timleri, istedikleri vatandaşı öldürme hukukuna sahiplerdi. Hiç kimsenin sorgulama hakkı ve gücü yoktu. Başlarındaki komutanları Mahmut Şevket paşa, Alliance İsrail okulu mezunu idi.

Askerlerin çoğu, yağmacı ve Müslüman katili olan Balkan Yahudileri idi. Tam bir çapulcu ordusuydu. Olayın vahametini anlayan İstanbul'daki generaller ve özellikle I. Ordu Komutanı Nazım Paşa,

Sultan Abdülhamid'e müdahale etmeleri gerektiğini anlattılarsa da, Müslümanı Müslümana kırdırmayacağını söyleyen Padişah, onlara gerekli talimatı vermedi. I. Ordu Kumandanı Nazım Paşaya, Harekât Ordusuna silah çekmemeleri için yemin bile ettirdi.

25 Nisanda Harekât Ordusu, Yıldız Sarayını yağmaladı. Kütüphane dışında Padişahın arabasını bile parçalayıp götürdüler. Daha sonra da 27 Nisan 1909'da Meclis-i Umumiyi toplayarak Abdülhamid'i hâl kararını silah zoruyla çıkardılar.

Kısaca 31 Mart Olayı, İttihatçıların tertipledikleri bir fitneydi. Kurulan Divan-ı Harb-i Örfî, çok masumu idam sehpalarında sallandırdı.

Taksim Topçu Kışlasına girdiler. Omuzlarında Osmanlı ordu rütbeleri vardı. Askerlere büyük çukurlar kazdırdılar. Askerler bu çukurların kendi mezarları olduğunu bilmediler. Hepsini kurşuna dizip çukurlara doldurdular. Yüz yıl sonra gezi parkına kepçeler kazmaya başlayınca panik içinde kazıyı durdurmak istediler ve durdurdular. Günlerce, parka çadır kurup konakladılar. Altlarında dedelerinin kahpece katledip öldürdüğü Anadolu'nun Müslüman çocukları vardı.

Harekât Ordusu dedikleri ölüm çeteleri önceden tesbit ettikleri zabit ve ulema Müslümanları toplayıp götürdüler. Kayboldu dediler. Hepsini öldürdüler. Bir kısmını insanlara korku salmak için meydanlarda astılar.

Katliamdan sonra Mahmud Şevket Paşa ile Harbiye Nazırı Salih Paşa, Hahambaşı Haim Nahum'u ziyaret etti. Harekât Ordusu kurmay kadrosu, İstanbul halkına bir bildiri yayınladı: "Vatanın ve milletin bölünmezliği ve Meşrutiyet her daim korunup kollanacaktır!" Bu bildirinin benzeri 1960, 1971 ve 1980 darbelerine müteakip yayınlanacaktır. Tek değişen "Meşrutiyet" yerine "Cumhuriyet'tir!" İstanbul'da sıkıyönetim ilân edildi. Yeni hükümet kuruldu. Hüseyin Hilmi Paşa Sadrazamlığa getirildi."

Harekât Ordusunun, öldürmek için evlerinden topladığı Müslüman elitler -1908 (Efendi-Beyaz Türkler, sf. 135).

Devlet iliklerine kadar Masonların ve Ölüm Timlerinin eline geçti. Padişah yetkilerinden soyutlandı maket halini aldı. 1922 yılına kadar Padişahların adını kullanıp meşruiyet kazananlar oldu. Meselâ Enver Paşa denilen psikopat, saraya damat yapıldı. Müslümanlara güven verildi. On iki yıl sürecek Müslüman soykırımında başrol oynadı. Gerici isyanı yapan taburların başında Selanikli Farmason Kripto Yahudi Rasim Bey ve emrindeki askerlerin davranışlarından dolayı askerî mahkemeye sevk edilmeleri gerekirken, Sultan Mehmed Reşad'a yaver tayin edildi. Burdan da anlıyoruz ki isyanı başlatan, yönetenler de, isyanı bahane yapıp katliam yapanlar da aynı çete ve baronlardı. Basına sansür kondu. Başına aleni bir Yahudi atandı. Osmanlı Telgraf Ajansı, Bağdatlı bir Yahudi emrine verildi.

İstanbul'daki İttihat ve Terakki Başkanı, Selanikli bir Yahudi ve Masondu. Mısırlı Mason Prens Halim Paşa, Belediye Başkan Yardımcısı oldu. Polis ve jandarmanın başına da Selanikli bir Mason Yahudi getirildi. Kasabalarda dahi Farmason Locaları açılmaya başlandı. Sadece İstanbul'da, 12 Mason Locası açıldı.

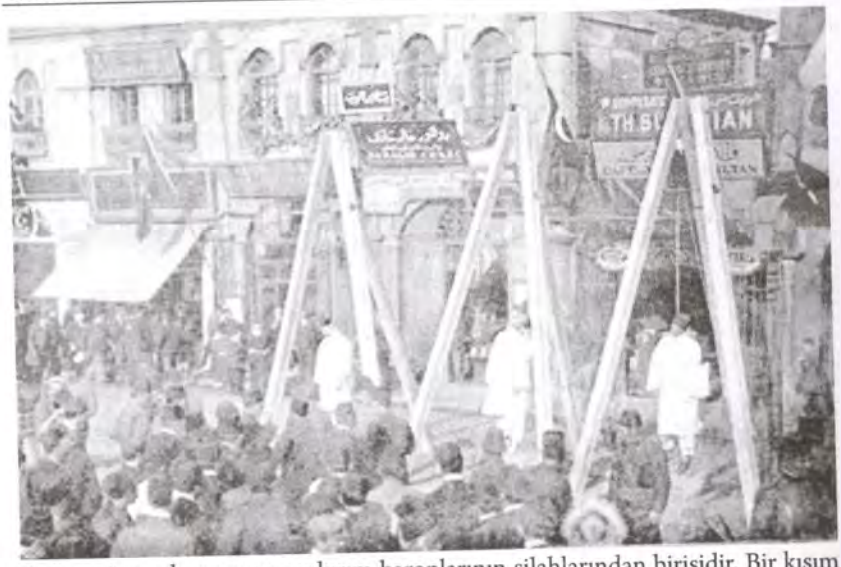

Terör, çağımızda egemen soykırım baronlarının silahlarından birisidir. Bir kısım müslümanı asarak terör estirdiler. Çoğunu kurşuna dizerek öldürdüler.

Müslüman ismi ile atananların hepsi de gizli Yahudi asıllılardı. Öyle ki 1909'dan sonra Müftüler, Şeyhülislamlar dahi Mason Yahudilerden atandı. 1909'dan sonra atanan beş şeyhülislam Müslüman değildi. Mason ve Yahudi idiler.

Yahudiler, Sultan Abdülhamid'in kendilerine bir yurt vermediğini söyler ve ona karşı kin beslerler. Abdülhamid'e kızıl sultan dediler. Oysa çok mülâyim, oldukça insancıl, merhametli bir insandı. Vatana ihanetten yargılanıp ölüm cezası alan Yahudi Masonların hemen hepsinin ölüm cezasını, göz hapsine çevirmiştir. Hangi bir hükümdar veya Devlet Adamı, topraklarında yani Filistin'de, daha Yahudi cemaati bile yokken, Arap ve Türkler yaşarken bu topraklarda bir Yahudi Devletinin kurulması ve burada yaşayan insanların sürülmesi ve Yahudilerin taşınması gibi bir lüksü kabul eder. Osmanlı'da ülkenin tüm toprakları, üzerinde yaşayan tebaanın ortak malı idi. Kimsenin, bağ ve bahçenin dışında binlerce dönüm arazi sahibi olmasına devlet izin vermemişti. Tapuyu, köleliği, ırgatlığı, ağalığı, marabalığı jön Türkler, daha sonra İttihatçılar getirdi.

İngilizlerin, Harekât Ordusuna verdikleri savaş araçları.

1908'de Osmanlı devletinin ele geçirilmesi, bir yıl sonra İstanbul'da Müslümanlara soykırım yapılmasının arkasında İngiltere vardı. Silahları ABD'den gelmişti. Resimde görünen mekanize araçları ingiltere verdi. Hatta tüm Harekât Ordusunun iaşe ve para ihtiyacı İngiltere'den geldi.1909'dan 1913'e kadar Osmanlı Yahudi Mason devletini İtalya ve İngiltere yönetti. 1914'te nöbeti Almanya aldı. İngiltere Osmanlı'daki tüm haklarını Almanya'ya devretti.

1909 darbesi ile İstanbul Osmanlı Devleti tam anlamıyla gizli bir İsrail Kırım Devleti olmuştu. Öyle ki Parlamentoda Taşnak Ermeni Partisinin 30 üyesinin sadece ikisi Ermeni idi. Geri kalanları Pakrudin Yahudi idi. İki Ermeni vekilden birinin kafasına sıkılarak, diğerinin kafası taşla ezilerek öldürüldüler. Sultan Abdülhamid azledilince, bir Hıristiyan Rum bürokrat,üzülerek hüngür hüngür ağlamıştır. İttihatçılar Sultan Abdülhamid'in Mabeyin Kâtipliğine (Özel Kalem Müdürlüğü), güvendikleri bir ismi atadılar: Uşakizade Halid Ziya! Uşakizade Halid Ziya, gün gelecek Çankaya Köşkü müştemilatında Atatürk'ün Özel Kalem Müdürü olacaktır. Abdülhamid'in yerine gelen Sultan Reşat'ın Seryaverliğine, 31 Mart Ayaklanmasını bastıran Harekât Ordusu'nun Komutanlarından

Hüseyin Hüsnü Paşa'nın oğlu Binbaşı Tahsin getirildi. Seryaverliğe getirilen Binbaşı Tahsin Bey'in dedesi kimdi?: Osmanlı'ya sığınıp Müslüman olmuş Müşir Mehmed Ali Paşa idi (Karl Detroit).

Abdülhamid zamanında devletin tüm sinir uçları bu adamların eline geçmişti. 2. Abdülhamid'in Seryaveri Rüştü Paşa'nın babası Rus asıllı İbrahim Paşa idi. Yahudi Rüştü Paşa 1909'dan sonra ihanetinden dolayı korkup Rusya'ya kaçtı.

1908'de İttihat Terakki devleti ele geçirince (Sevr'i imzalayan) Rıza Tevfik, Talat Paşa'ya şöyle der: "Avrupa devletleri elçileri, bu devrimimizi yapmak için bizi teşvik ettiler, bize destek verdiler. Onlara bir şükran ziyaretinde bulunursak iyi olur." Talat Paşa olumlu görür. İngiltere Elçisinden başlarlar. Bir heyet halinde Talat Paşa ve Rıza Tevfik, İngiliz elçisine teşekkür ziyaretine giderler. Elçi, heyeti kabul eder. Ancak elçinin suratı asık ve mutsuzdur. Heyet bunun sebebini sorar. Elçi azarlamalı bir sesle "Hani hilafeti, saltanatı kaldıracaktınız?" der. Harekât Ordusu, İngiltere'nin desteği ile Osmanlı'yı yıktı. Yerine Osmanlı Siyonist Mason Yahudi Devletini kurdu. 1913'e kadar İttihat Terakki'nin patronu ve sahibi İngiltere'dir. 1913'de Almanya'ya teslim edilir. 1914'de topyekûn soykırım operasyonu başlar.

1909 yahudi ordusu ittihat terakki esir aldıgı 450 taşkışla ve topcu kışlası askerlerini idama götürüyor.istiklal caddesi .....tarih bir milletin hafızasıdır..... işratli kişi ittihat terakkinin lideri ingiliz ajan aubrey herbert

Bu adam mason ve yahudi. Tam bir psikopat ve dangalak. Etek giyince kendisini Roma askeri sanıyor. Balkanlarda tüm soykırım baronları ve timleri bu eteği giydiler.

Tüm bu olaylar olurken İttihatçılara beyin ve tasarım desteği veren casuslar yardım cemiyeti kalkanı altında toplandılar; Hilâl-i Ahmer, (Kızılay cemiyeti) 1868'de kuruldu. İkinci meşrutiyette İttihatçılar kapattılar. 1911'de tekrar kurdular. Tüm kurumlarda olduğu gibi Hilâl-i Ahmer kapatılınca tüm üyeleri azledilmiş oldu. Yeniden açılınca Yahudiler ve casuslar doldular. Casusların en büyük korunak yuvaları yardım dernekleri idi. İttihatçıların kontrolünde kurulan Hilâl-i Ahmer'in kurucuları Türkiye başhahamı Haim Nahum, Edirne hahambaşı Haim Moşe Bacerono, kızları Raşel ve Diyamento Hilâl-i Ahmer'de çalışıyorlardı. Cemiyetin üyelerinden İngiliz casus Percival Hadkinson İttihatçıların İzmir valisi Rahmi beyin dostu idi. Kardeşi Charles Hadkinson kurtuluş savaşında casusluk yaptı.

1909'da Harekât ordusundaki ölüm baronları ve timlerinin katliamından sonra Osmanlı devleti siyonist mason devleti oldu. Pul ve parasında bugünkü İsrail bayrağındaki Davut yıldızını görüyoruz.

1908 ve 1909 da İngiltere'nin desteği ile, kanlı hareket ordusu soykırımı ile Osmanlı devletini ele geçiren soykırım baronları ve timleri İngiltere'ye kafile halinde giderek vefa ve sadakat ziyaretinde bulundular. Londra'da Parlemanto binası önünde poz veren ittihat terakkinin yahudi meclis üyeleri. Parlamenter sistem ihanetin ve kahpeliğin en büyük maskesi ve aktörü olarak karşımıza çıkıyor. Hepsi Osmanlı Müslüman kıyafetinde ama hepside yahudi ve masondur.

LİBYA - SOYKIRIM STAJI

Roma'ya Yahudi METRY SALEM'i elçi olarak atadılar. Metry Salem, İttihatçı masonlarla, Roma valisi Yahudi NATHAN arasında elçilik yaptı, koordineyi sağladı.

İttihatçıların ruhani lideri Emanuel Karasu İtalyan vatandaşıdır. Roma belediye başkanı Nathan'la sürekli görüşüyordu. Bir defasında 2 milyon dolar avans alarak İttihatçı mason biraderlere paylaştırdı. Karşılığında Osmanlıların tüm askeri planlarını Nathan'a verdi. Bu görüşmeden sonra İtalyanlar 12 adayı işgal ettiler.

1911 de İttihatçılar ilk iş olarak Libya'daki silahların tamir amacı ile İstanbul'a gönderilmesini talep ettiler. İtirazlara rağmen bu gerçekleşti. İkinci bir emirle Libya'da askerlerin önemli bir kısmının Yemen'e naklinin gerekli olduğunu bildirerek, naklini sağladılar. Böylece Libya İtalya'nın işgaline açık ve hazır hale geldi. Ve İtalyanlar ellerini kollarını sallayarak Libya'ya girdiler. Türk personeli katlettiler. Kadınlara tecavüz ettiler (bu konuda bilgiler, o günlerde orduda görevli milis generali Cevat Rifat Atilhan'ın "Türk düşmanını tanı" adlı kitabında uzunca anlatılmaktadır).

Roma elçisi Metry Salem aracılığı ile Libya'ya karşılık, Romalı Mason biraderler Selanik'e 15 bin dolar ikram gönderdiler. Bu para Mason biraderler arasında paylaşıldı. (Osmanlı Roma elçisi Metry Salem, gün gelecek Lozan'da İtalya delegesi olarak toplantıya katılacaktır.)

Aradan pek fazla geçmeden İttihat Terakkinin üst düzey Mason kadroları Libya için bir senaryoyu devreye soktular. Yaklaşan topyekûn soykırım operasyonu için Avrupa'da veya Kabalist Tarikat okullarında eğitilen mektepli ve alaylı subaylarını Libya'ya soykırım stajı için gönderdiler. Bu staja gidenlerin bir kısmı bunun bir soykırım stajı olduğunun farkında değildi. Farkında olmayanlardan biri de Mustafa Kemal idi. Bu staja katılanlar daha sonra hemen hepsi genelkurmay başkanı, başbakan, ordu komutanı oldular.

"35 yıl önce Osmanlı, İngiltere ve Fransa'nın arkasından dünyanın en güçlü donanmasına sahipti." Sultan Abdülaziz, zengin Osmanlı hazinesi ile dünyanın üçüncü büyük donanmasını yaptırdı. Sultan Abdülaziz Yahudilerce katledildikten sonra bu donanma çürümeye bırakıldı ve imha edildi. Libya'yı İtalyanlardan kurtarmaya giden kadroyu Libya'ya götürecek Osmanlı gemisi kalmamıştı. Bir Rus gemisi kiralayıp Mısır'ın İskenderiye limanına çıktılar. Bir kısmı kara yolundan gitti. Mustafa Kemal kara yolundan gidenlerdendi. Ali Fethi Okyar Paris'te elçi idi. Bir balıkçı teknesine binerek Tunus'a, oradan Fizan çölüne geçerek bedevi Arapları, Mason İtalyanlar'dan kurtaracaktı. Arkadaşlarına katıldı. Libya seferine katılanların hiçbirisi Müslüman değildi.

"Yol boyu Akdeniz'de İtalyan kruvazörlerini gördük. İtalyanlar'ın denizler üzerinde mutlak hâkimiyeti vardı. Biz ise neredeyse donanmasız bırakılmıştık." Teşkilatın İki Silahşörü. Soner Yalçın S.10

Her şey bir kurgu koplo ve tezgâhtı.

Libya'yı İtalya'ya hediye edenler Libya'da İtalya'yla savaşa gidiyorlar. Kim için Libya'nın güneyinde Fizan çölünde yaşayan Arap bedevileri örgütleyip İtalya'yla savaşmak için.

Libya'ya İtalya'ya savaşa gidenlerin çoğunluğu İtalya'ya bağlı Rizorti Mason locasının üyesi idi. Bu Mason mabedinin ruhani ve siyasi lideri EMANUEL KARASU, İtalya vatandaşı ve bu kadronun üstadı azamı idi. Yine Libya'ya giden bu üst düzey İttihatçı elitler Cumhuriyet kurulduğunda İtalya'da Cenova şehrinde Mason şeyhi Borca Mişon'a bağlandılar.

Libya'ya savaşa giden İttihatçıların gemisi, İngiliz işgali altındaki İskenderiye limanına demir atar. Liman, İngiliz askerlerince kontrol altındadır. Libya'yı kurtaracak subaylar gemiden sorgusuz sualsiz çıkar ve istasyonda trene binerler. Bu nasıl olur? Resmi tarihçiler bu gemi yolcularının sanatkâr ve tüccar olduğunu söyledikleri ve kolaylıkla limandan çıktıklarını yazarlar. Diğer bir kısmı olayı şu şekilde anlatır; Arusi tarikatının yahudi şeyhi Ömer Mardin, İngilizleri iyi bilirmiş. Sokaktan serseri toplamış getirmiş İskenderiye limanında İngiliz

muhafız birlikleri ve çalışanları ekarte etmiş ve kurtarıcıları almış trene götürmüş. 600 kilometrelik çölde tren yoluna koyulmuşlar. Sakın bu hikâyeyi çocuklara anlatmayın. Çünkü onların beyinleri bu kadar saçma bir hikâyeyi yutacak kadar imha edilmemiştir. Mısır'da tam 320 bin İngiliz askeri var. Mısır'ın en büyük limanını bekleyen silahlı askerlerini etkisiz hale getiriyor. Bir Yahudi asıllı Türkçü. Ömer Mardin Sokaktan topladığı serserilerle...

"Kahire'den Trablusgarp" sınırına kadar 600 kilometre gitmemiz gerekecekti. Öldürücü sıcak altında, pencereleri sımsıkı kapalı olmasına rağmen, kumların deliklerden geçip ağzımıza burnumuza girdiği çölde bir tren yolculuğu yaptık. Tabii 600 kilometre gidip Trablusgarp sınırına gelince yolculuk bitmiyordu. Bu kez 1000 kilometrelik Bingazi yolu vardı, üstelik çölde ne karayolu, ne tren yolu bulunuyordu... develer sırtında yolculuk yaptık" (Teşkilatın İki Silahşörü. sf.103)

"Sonunda tüm zorluklara rağmen Bingazi'ye ulaşabildik. Kimi arkadaşımız bu güç yolu rahat aştı. Enver Bey yanında Ömer Fevzi Bey'le birlikte gazeteci kimliği taşıyarak seyahat etmişlerdi."

Bir gün gidip Mustafa Kemal'i uyardım:

"Çok hırslısın. Gözün hiçbir şey görmüyor. Bu hırsın başına olmadık işler açabilir. Bu arada Abdülkadir ile Enver>in amcası Halil>e dikkat et" dedim."

"Bu çadırlar arasında Enver Bey'in çadırı hemen göze çarpıyordu. Aslında biraz Şark serdarının otağına benziyordu."
Teşkilatın İki Silahşörü. S.Y. S. 104.105

Enver paşanın çadırı belli idi, çünkü İtalyanlar ona göre ateş ediyorlardı. Enver paşanın Fizan çöllerinde ne işi vardı? Adam Almanya'da yıllarca eğitim görmüştü. Mason ve Yahudi idi. Fizan çölünün bedevi Araplarını kurtarmak Enver'e mi kalmıştı? İtalyanlar da Mason ve Yahudi idi. Enver'in üstadı hocası Emanuel Karasu da mason ve Yahudi idi. tam bir orta oyunu oynanıyordu. Uğruna savaştıkları Fizan çölünün bedevi Müslümanları idi.

Geleceğin genelkurmay başkanı Enver paşa, Türk milliyetçisi turancı ve Türkçü idi. Turan imparatorluğu kuracaktı. Turan İmparatorluğunu Afrika çöllerinde mi kuracaktı? Turan Türk İmparatorluğunu kurma işine Fizan çölünün bedevilerini kurtarmakla işe başlamış olabilir.!! Turan Libya'ya tam on bin kilometre uzaklıktadır.

"Hasırlar, kilimler, halılar ve çadır içinin dört köşesinde kutsal manalar içeren yazılar vardı. O Saray'a damat olmuştu. Bu nedenle çok saygı görüyordu. Genç damadın etrafında görülmemiş bir sadakat ve itaat halkası yaratılmıştı. Arapları yanımızda savaştırmak için din birliğini öne çıkarıyorduk. Yine de günde iki kuruş gümüş para yevmiyelerini veriyorduk. Ganimetleri de paylaştırıyorduk. Araplara, askeri usullere göre saf tutmayı, yürüyüşte çift kol nizamını öğretiyorduk. Her on kişi bir onbaşıya bağlıydı."

"İlginçtir, her on kişilik mangada, iki Arap kadın bulunurdu. Manganın ekmek torbalarını, mataralarını, hatta yedek cephaneyi bunlar taşırdı. Yaralıları bunlar alır, yaralarını bunlar sarardı. Her ölenin ardından karargâhta ağlamak, ağıtlar yakmak, ilahiler okumak da bunların göreviydi. Zavallı kadınlar bazen savaş alanında şehit olurlardı."

"Araplar İslam yolunda şehit düşmekten gurur duyarlardı. Tabii birkaç yıl sonra değişecekti bu amaçları."

Bedevileri İttihatçı Yahudi kabalistlere bağlayan temel faktör Halifenin mührü ve damadı Enver paşadır. Libya'da İttihatçı masonlar Operasyonu, İtalyan güçleri ile irtibat ve işbirliği içinde yürüttüler. İtalyan birlikleri ve İttihatçı kabalistler arasında bağlantıyı sağlayan bir İttihatçı subay vardı, Şükrü. Bu adamı soykırım stajının bilincinde olmayan Yakup Cemil, alnından vurarak öldürdü. İstanbul dönüşü Yakup Cemil daha sonra idam edildi.

"Bu arada bir aksilik oldu. İstanbul'dan gönüllü gelip aramıza katılan "Bandırmalı" diye bilinen zenci bir subay vardı, adı Şükrü. Bu adam iki yıldır ortalıklarda gözükmüyordu. Meşrutiyet'ten sonra kayıplara karışmıştı. Harp Okulu'nda siyasi bir yönü yoktu. Şimdi birdenbire gönüllü olup Bingazi'de ortaya çıkıvermişti. Hayatta her şeyi

affederim, casusluk dışında. Bu adamdan şüphelendim."

"Şüphelerimi arkadaşlarıma açtım. Ama oralı bile olmadılar. Onlara da kızdım. Bu vurdumduymazlığın sonu nereye varacaktı?"

"Sonuçta ne yaptım: bir gece çadırına gidip uyandırdım ve alnından vurdum! Casusların sonu ölüm olmalıydı."

"Anlaşılmaz tepki aldım. Tekrar tekrar anlattım, bu adamın İtalyanlar lehine casusluk yaptığını. O da İtalyanlarla işbirliği yapıyordu. Bunca yıllık subayım. Kimin casus olup olmayacağını bilmeyecek değildim herhalde Enver Bey'in o kadar kişi önünde beni suçlayıcı konuşması çok ağırıma gitti. İstanbul'a dönmeye karar verdim..."

"Kimseye haber vermeden, geldiğimiz yolu bu kez tek başıma kat edip İstanbul>a ulaştım. Kâh deve üstünde, kâh tren ve vapurla yolculuk yapmıştım. Yorgun düşmüştüm." Teşkilatın İki Silahşörü. Soner Yalçın sf.106-107

Zavallı Yakup Cemil çevresindeki Yahudilerin soykırımcı kabalacı mason olduklarını her halde hiç tahmin edememiş. İtalyanlarla İttihatçıların ortak çalıştıklarını görememişti. Bu nedenle İstanbul'a döndü.

"Libyalı Bedeviler savaşmak için ayak diriyor geri duruyorlardı. Ancak Libya'da ekip arasında tuhaf gelişmeler olmadı değil. Örneğin Mustafa Kemal harp okulu mezunu idi. Oysa Enver'in amcası ve kardeşleri alaylıydı ama Mustafa Kemal'den daha ayrıcalıklı ve rütbeli idiler." age. sf.

Bu komploda İttihatçı subaylardan hiçbirisi ölmedi. İleri sürdükleribedeviler biçildi. İyi bir tecrübe kazandılar. Çanakkale, Yemen, Sina, Galiçya, Sarıkamış, Irak cephelerinde hep bu plan uygulandı. Dört yılda beş milyon Mehmetçik can verirken İttihatçı Yahudi subaylardan ve soykırım çetelerinden hiç kimse ölmedi. Ölse de yok denecek kadar az.

Bu stajda öğrenilen soykırım metot ve tecrübesi Müslümanlar üzerinde uygulandı. Birinci Dünya Savaşı denilen operasyonda cepheye sürülen Türk erkekleri, Alman ve İttihatçı kabalist mason komutasında katledildiler. Hatta ateşe bile gerek duymadan çöl ve dondurucu

soğuğa sürerek imha ettiler.

Libya'ya gidenlerin çoğu harp okulu mezunu değildi. Bir kısmı Cizvit okullarında soykırım tim eğitimi almış çetelerdi. Bu kabalistlerin bir kısmı geleceğin soykırım baronları ve tim komutanları oldular. Bunların başında Ali Fuat Cebesoy, Enver paşa, Kuşçubaşı Eşref, Çerkez Reşit, Halil Kut ve diğerleri.

Mektepli Mustafa Kemal'in alaylı Kuşçubaşı Eşref ve kafile başkanı Enver paşanın amcası Halil Kut'un emrine girmesi, Mustafa Kemal'in haleti ruhiyesinde derin izler bıraktı. Sürekli Enver paşa ve ahfadı ile Mustafa Kemal arasında soğukluğa neden oldu.

Cumhuriyet kurulduktan sonra cumhurbaşkanı olan Mustafa Kemal (Selanik Efendi) Enver paşanın kendinden küçük amcası Halil KUT'un güzel eşini köşkünde misafir etti. O sıralar Halil Kut kendisine verilen maden lisansı lûtfu ile meşguldü.

Fizan çölündeki Libya'lı bedevilerin elinde oldukça ilkel tüfekler, kılıçlar vardı. İtalyanların elinde 26 gemi 150 top, 80 bin asker, savaş uçağı filosu tüm lojistik destek ve mühimmatları vardı. Libya'yı silahtan ve askerden arındırıp İtalyanlara ikram eden İttihatçılar, daha sonra Libya çölüne gidip 6 bin bedevi ile 80 bin kişilik tam mühimmatlı İtalya ordusuna karşı savaşacaklar. Ve başlarında İtalyan casus Emanuel Karasu'nun üstadı azamı olduğu Rizorti mason mabedinin müritleri Enver ve arkadaşları var.

İttihatçıların görevi Arap bedevilerine hücum emri verecek, pusuya yatan İtalyan tapınakçılar hücum emri alan bedevileri toplu halde imha edeceklerdi ve öyle de oldu. Mustafa Kemal'in hatıralarında, bedevilerin İttihatçılara "düşmanı görmeden saldırmayacaklarını, aksi halde sürekli kırıldıklarını" söyledikleri kaydedilir.

Enver paşanın çadırı bu operasyonda belirgindir. İtalyan topçu ve piyadelerine hedef olmaması için belirginlik kazandırılmış. Bu metod en fazla Çanakkale, Galiçya ve Yemen'de uygulandı.

Bu muharebe sonunda Kurmay Binbaşı Mustafa Kemal, verdiği raporu şöyle bitirmektedir "Hase kabilesinin 'yolu bilmeyiz' diye hareketten kaçınmaları, baskın kollarının saat 03.30'da baskını yapma-

yıp gündüze kalınması ve hücum edecekleri düşmanın hal ve vaziyetini ve kuvvetini görmedikçe hücum etmemeleri teklifleri, yardıma gönderilen Kuşçubaşı Eşref Bey grubunun ancak az bir miktarının düşmana pek uzak bir mevziden birkaç tüfek atmakla yetinmeleri bahsolunan delillerdendir. " Kuşçubaşı'nın raporunda Reşit ve Mısri, mücahitleri yüzüstü bırakarak Trablusgarp'tan kaçmışlardır. Çerkez asıllı Mısri'nin İtalyanlardan rüşvet aldığı da iddia edilir (Çerkez Ethem, A. Efe sf. 9).

Libya "soykırım stajına" katılanlar

Profesör Dr. Mustafa Kemal Öke; Mason üstadı. Galatalı. İtalyan mason şeyhi BORCA MİŞON'dan aldığı talimatları TBMM'de uygulayan adam.

Kuşçubaşı Eşref; Kurtuluş savaşı sendrom ve komplosunda, Yunan safına geçerek Türklerin evlerini, şehirlerini yakarak dağlara kaçması için Yunan Müslümanları katletti. Stajı kurtuluş savaşı sendromunda başarı ile uyguladı.

Süleyman Askeri; Vehip paşanın oğlu. Vehip paşa 3. Ordu komutanı iken amele taburlarına alınan Ermeni askerlerin ellerini birbirine bağlayıp kafalarına balta ile vurarak katleden iki Yahudi zabiti idam etti. Bu idamlar suç kabul edilerek, Vehip paşa Habeşistan'a sürüldü. Yerine Sabetayist sadrazam Etem paşanın oğlu Kamil paşa atandı. Kamil paşa katliamlara devam etti. Babası Habeşistan'a sürülen Süleyman Askeri'nin Libya stajı başarılı olmadı. Süleyman Askeri Irak'ta kolağası iken ordunun başına getirildi. Müslüman kırımına izin vermeyince kafasına sıktılar. İntihar etti dediler.

Yakup Cemil : İttihatçıların özel tetikçilerinden. Soykırım ve kabalist öğretilerinden habersiz. İtalyanlar'la Enver paşa arasındaki muhaberatı sağlayan adamın kafasına sıkarak öldürdü. İstanbul'da idam edildi.

Halil Kut: (karşıyaka) Enver paşanın kendisinden küçük amcası. Aşkenaz Yahudisi. Irak Türk soykırımını başarıyla yönetti. Irak'ta

Türk ordu komutanı Alman General Hindistan fatihi ilan edildi. GULTZ PAŞA Irak Türk birliklerini alarak binlerce kilometre ötedeki Hindistan'a sefer düzenlemesi istendi. GULTZ PAŞA bunun cinayet ve katliam olacağını söylemesi ve reddetmesi üzerine boğularak öldürüldü. Kalp krizi süsü verildi. Yerine Enver paşanın amcası Halil Kut atandı. Halil paşa Hindistan seferine çıktı. Halil paşa Hindistan'a ulaşmak, oradaki Müslümanları İngilizlerin baskısından kurtarmak için Zağros dağlarını, büyük İran çölünü geçmesi gerekecek, daha sonra Belucistan ve Pakistan'ı geçecekti. Ordu, Zağros dağlarını aşamadan telef oldu. İngilizler ellerini kollarını sallayarak Bağdat'a girdiler. Halil Kut soykırım stajını başarı ile uyguladı. Savaş bitince 1918'de mason Ali İhsan Sabis paşa Musul'u ve Kerkük'ü silahları ve askerleri ile İngilizler'e teslim ederek İstanbul'a kaçtı. Sonrasında diğerleri gibi Kurtuluş Savaşı kahramanı oldu.

Nuri Kıllıgil; Enver paşanın kardeşi. Azerbaycan'da Azeri ve Ermenilerin soykırımında önemli rol oynadı. Stajın başarılı öğrencisi. Nuri Kıllıgil 1949'da sahibi olduğu barut fabrikasında kabalist dostlarınca infaz edildi.

Ali Fuat Cebesoy; Cumhuriyet dönemi başbakanlarından. Sultan İkinci Abdülhamid azlinden sonra Selanik'e götürüp hapseden müfrezenin komutanı. Mehmet Ali paşa (Karl Detroit)in torunu. Egede Müslüman soykırımına destek verdi.

Çerkez Reşit; Çerkez Ethem'in kardeşi. Kurtuluş savaşı kurgu ve kırımında Yunanlılar tarafına geçip Türk sivil ve askerlerine kurşun sıkan Kuvâ-yı Milliyecilerden. Batı Anadolu'da Türklerin topyekûn imhası yerine Çerkez devleti adı altında bir İsrail devletinin kurulmasına üzülerek, Ankara'da Türkçü dostlarıyla ayrı düştü. Kardeşi Kuvâ-yı Milliye komutanı Çerkez Ethem ve soykırım milis ordusu ile Yunan tarafına geçti. Türklerin kırılması, mallarının yağmalanması ve dağlara sürülmesine katkıda bulundu. Daha sonra Yunanistanlı masonlar tarafından ağırlandı. Son olarak tüm kaçan Yahudiler için kutsal şehir olan PETRA (MAAN) şehrine yerleşti ve burada öldü.

Dr. Refik Saydam; Birinci Dünya Savaşında cephe gerisinde Ermenileri kıran, kobay olarak kullanan mason doktorlar heyetine öncülük yaptı. Cumhuriyet döneminde başbakan oldu. Samsun heyetinde yer aldı. Başbakanlığı döneminde Anadolu enflasyon canavarı ile tanıştı. Türk kökenli sivil Musevileri taşıyan Struma gemisinin batmasını, çocuk ve kadınların boğulmasını seyretti. Kabalist Pagan Yahudilerin Fransa üzerinden İstanbul'a sevki ve mülk sahibi olmalarına aracı oldu.

Mustafa Kemal Atatürk, Cumhuriyet dönemi cumhurbaşkanı. Dönemin ünlü Kabalist Hahamı Rabby Shimon Zwy'den beş yıl eğitim aldı. Katıldığı bu seferin bir staj olduğunun farkında olmayanlardan idi. Karayolundan beş bin kilometrelik bir mesafeyi aşarak Libya'ya geldi.

"Doğrusu Türkiye için en büyük dış kültür tehlikesi Arap emperyalizmidir, çünkü inanç yoluyla kalpleri ve zihinleri fethetmek sadece kültürümüzü değil, siyasal rejimimizi de tehdit etmektedir." (Emre Kongar tarihimizle yüzleşelim. Sayfa 226.)

Emre Kongar'a göre Türkiye ve Türkler için en büyük tehlike arap emperyalizmi, yani İslam, yani Kur'an... Araplar Libya'dan, Mısır'dan, Arabistan'dan İstanbula gelip yönetmediler. Biz İstanbul'dan Mısır'a, Arabistan'a gittik yönettik. Ancak emperyalist olmadık. Nasıl bir Arap emperyalizmi ki Müslümanlar için tehlike olsun? Tehlike gördüğünüz Arap emperyalizmi için niçin beş bin kilometre ötede Fizan çölüne gidip savaştınız? Emre Kongar, Libya heyeti ile aynı iman, aynı kültüre sahiptir. Burada Emre Kongar'ın bahsettiği Arap emperyalizmi, Kur'an ve öğretisidir. 1909'dan sonra ülkeyi ele geçiren Yahudiler için en büyük tehlike İslam olmuştur. Bu profesör damgası yemiş adamın Arap emperyalizmi düşmanlığı ile Libya'ya Müslüman bedevileri kurtarmak için giden heyetin İslam düşmanlığı aynıdır.

Acaba bir Rus gemisi ile İtalyan savaş gemilerinin eşliğinde Libya'ya giderek İtalyan ordusu ile savaşmak İngiliz kontrolündeki İskenderiye limanına çıkarak, bin beş yüz kilometre çöl yolundan sonra Libya'yı fethetmek nasıl bir hikmetmiş?

Ders kitaplarında Libya zaferi;

"Enver Paşa'nın kardeşi Nuri Bey Libya'da keskin nişancılığı ile ün saldı. Pusuya yatan Nuri Paşa'nın, tek başına 100'den fazla İtalyan askerini kuş gibi avladığı dilden dile dolaştı. Kuşçubaşı Eşref de "Uçan Şeyh" ünvanını Libya'da kazanıyordu. Mustafa Kemal bu savaşta halı tüccarı kılığında ve kimliğinde idi."

Nasıl bir halı tüccarlığı dünyanın en iyi halıları Anadolu İran ve Orta Asya'da dokunur. Anadolu'dan beş bin kilometre ötede çölde koyun ve deve besleyen bedevilere Mustafa Kemal halı mı satacaktı? Develer dolusu yükle mi gitmişti fizan çölüne beş bin kilometre yolu?

Yüzde doksanı Yahudi kökenli olduğu ve Kabalist Mason olduğu belgelenmiş bu insanlar, nasıl olur da dilini, geleneğini bilmedikleri Fizan çölü bedevilerini örgütleyip 80 bin kişilik İtalyan ordusuna karşı savaşırlar?

Çoğu Avrupa'da, Fransa ve İtalya'da yetişmiş bu insanlar nasıl olur bedevi Arapları örgütler? İçlerinde sadece Kuşçubaşı Eşref biraz Arapça biliyor. O da vatan hainliği suçundan sürgün gittiği Arabistan'da öğrenmiş.

Mustafa Kemal ve bazı arkadaşları gemi ile gidenler kadar ayrıcalıklı değillerdi. Libya'ya, yani İstanbul'a beş bin kilometre uzaktaki çöle gitmek ve orada savaşmak için, İngiliz idaresindeki Mısır'dan geçeceksiniz, İtalyanların kontrolündeki demiryolunu kullanacaksınız.

Bu arada Sina çölünü develerle geçmek büyük hayati risk taşımaktadır. Süveyş kanalına gelip İngilizler'in yardımıyla karşıya geçip bin kilometrelik Mısır'ı baştan sona geçip ardından bin kilometrelik deve yolculuğundan sonra, kurtaracağınız bin kilometre çapında Türkiye büyüklüğünde insan ve hayvandan arınmış üç beş Arap bedevinin (Yörük) yaşadığı Fizan çölünde kahramanca savaşıp destanlar yazacaksınız.

Atatürk derne ve tobruk bölgesindedir. Bu cephedeki durum şudur. "İtalyanlar'ın 9 tane harp gemisi vardır. Bazen 26'ya çıkar bu harp gemisi. 150 tane topu vardır. Ayrıca 80 bin askeri vardır. Buna

karşılık karşısında bulunan 6-7 bin mahalli insanlar. Karşı tarafta 150 top, bizde 2 top. Atatürk'e verilen bir rapor. Bu Atatürk'ün "Zabit ve Kumandan" isimli kitabından alınmıştır (http://www.toplumsalbilinc.org/forum/index.php?board=80).

"Balkan Savaşları'nın patlaması nedeniyle Trablusgarp'ta bulunan Fedai Zabitan mensuplarının Harbiye Nezareti'nce çağrılması üzerine aralarında Reşit ve Aziz Mısri>nin de bulunduğu bir grup subay mücadeleyi yürütmek için burada bırakılmışlardı. Reşit ve Mısri, bedevi mücahitleri yüzüstü bırakarak Trablusgarp'tan kaçmışlardır" (Çerkez Ethem. age. sf. 9).

Libya'da İtalyanlar'a karşı savaşan İttihatçılar, İtalya'lı masonlar gibi yaşıyorlardı. Alkol, kumar, fuhuş hepsi vardı. Büyük Sahrada Fizan çölünün bedevi arapları için, İtalyan uçakları mitralyözlerine karşı çakar almaz tüfeklerle savaşacak ve kurtaracaklar. Bu daha sonra yaşanacak komplo ve katliamlar için tecrübe ve staj oldu.

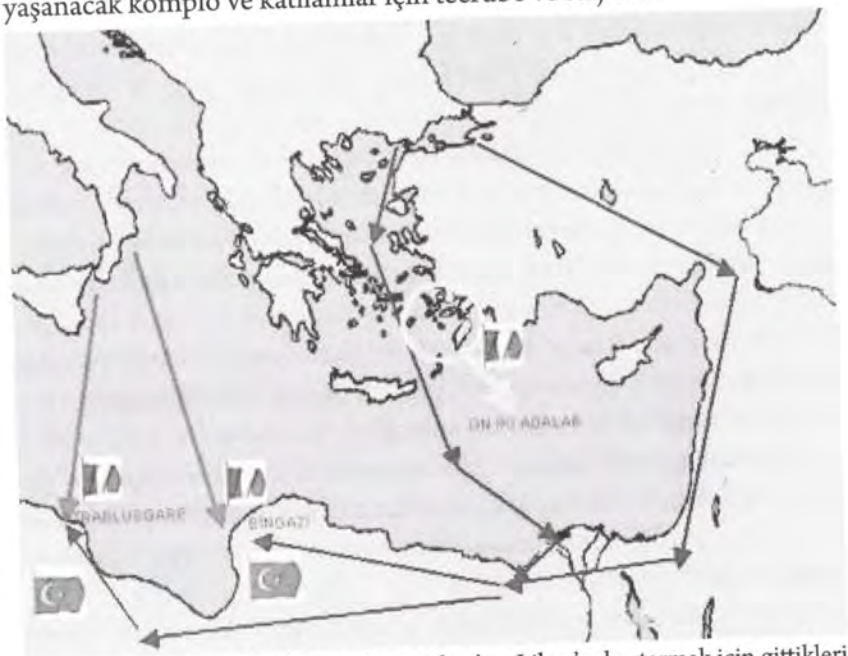

Trablusgarp Savaşı, 1911 İttihatçıların Libya'ya, Libya'yı kurtarmak için gittikleri güzergâh.

Trablusgarp'ta, sonradan çoğu Teşkîlât-ı Mahsûsa'cı olan ünlü isimler gerillacılık yaptı. Bunların başında Nuri kıllıgil, Halil kut, Ali Fethi Okyar, Kuşçubaşı Eşref, Hacı Selim Sami, Kel Ali Ali Çetinkaya, Çerkez Reşit Bey, Süleyman Askeri, Fuat Bulca, Yakup Cemil, Nuri Conker, Rauf Orbay, Mim Kemal Öke, Nazmi Bey, Prof. Ayhan Songar'ın babası, Fethi (Okyar) Bey, Rauf (Orbay) Bey, Sapancalı Hakkı, İzmitli Mümtaz, Doktor Refik (Saydam), hepsi de mason ve Yahudi asıllı idiler. Bu adamların hepsi de kabala Yahudi din kitabının eğitimini almış insanlar. Nasıl olur da Libya'da tam donanımlı 80 bin kişilik orduya karşı dilini bilmedikleri Arap bedevileri ile gerilla faaliyetinde bulunurlar. Bunların çoğu gün gelecek Yahudi şapkası giymiyor diye Müslümanları idam edecekler. Ve bu adamlar Libya'da Müslüman kurtarmak için savaşacaklar. Böyle bir kahramanlık ve savaşta tek bir tane dahi İstanbul'dan giden İttihatçı ölmemiştir. Çanakkale bunun asıl uygulama alanıdır. Çanakkale'de de subay ölmemiştir. Sadece okul mezunu az sayıda Müslüman teğmen şehit olmuştur. Bunun dışında ölen eratın hepsi de müslümandır.

Öldürmek çağımızın en zevkli ziyafetidir. İtalyan ordusu Libya'ya girdiğinde beraberinde Cizvit mezunu soykırım timleri de vardı. Kana kana Müslüman kanı içtiler. Kadınların ırzına geçtiler.

İki savunmasız Libya'lı kadını, arkalarından nişan alarak öldüren İtalya soykırım timleri. Kutsal uygulamalarını fotoğrafla hatıralarına derc ettiler.

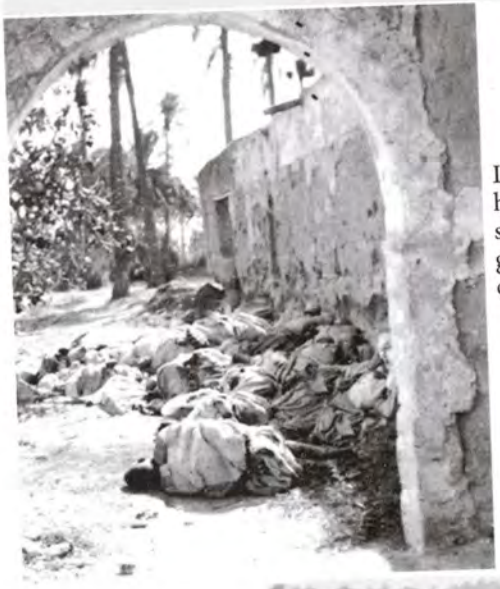

Libya da Trablus ve Bingazi'nin her yeri kendilerine direnen soykırım çetelerinin, ırzına geçip katlettikleri kadın ve çocukların cesetleri ile dolu idi.

Tapınakçı Mason devletleri, bir ülkeyi kurtarmak için geldiklerinde en büyük zevk ve heyecanları sivil öldürmek, kadın ve çocuklara tecavüz etmektir. 250 yıldır düzenli ordular yanında soykırım timlerinin görevi budur.

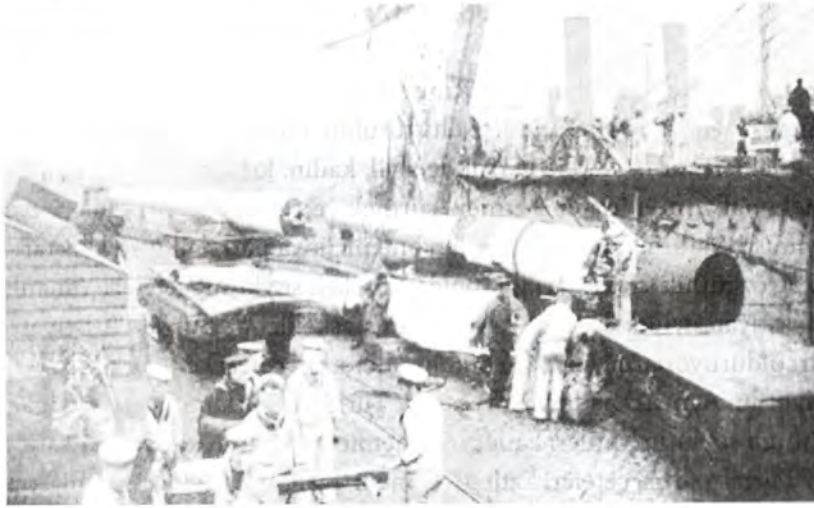

İtalyan ordusu Libya'ya gelişmiş topları ile çıktılar.

Enver, Libya heyetinin başı idi. İskenderiye'de İngilizler Enver'e niçin otomobil verdiler? Enver, Almanlar'ın has adamı idi. Orada eğitim almıştı. Almanya'dan Osmanlı'yagelen vagonların üzerinde "ENVERLAND" yani Enver'in ülkesi yazıyordu. İngilizler, Çanakkale'de Almanlar'la savaşmadılar mı? Enver Çanakkale'de ordu komutanı değil miydi? Nasıl oldu da, İngilizler Libya çöllerine soykırım stajı için giden Enver'e otomobil hediye etti? Tüm savaşları ve devletleri tek el, tek irade yönetti. Yahudi Soykırım Baronları ve Timleri.

BALKAN MÜSLÜMAN SOYKIRIMI

Balkanlarda her ırkın içine sızmış gizli Yahudiler Cizvit okullarında eğitilerek ölüm timleri oluşturuldu. Ölüm timlerinin tek işi ve meslekleri vardı. Cephe gerisinde sivil, kadın, kız, çocuk, yaşlı öldürmek mallarını müsadere etmek, sürmek ve cephede ölmeyenleri eve dönüşte öldürmek. Bu timlerin en önemli ünvanları, milliyetçi kurtarıcı ve özgürlük savaşçıları idi. Bulgar maskeli soykırım çeteleri Yunanlı Hıristiyan sivilleri katlederken, Yunan maskeliler de Bulgar Hıristiyanları öldürüyorlardı. Fırsatını bulunca her ırkın çetesi kendi ırkını katlediyordu. Aynısı Anadolu'da yaşandı; Türkleri, Türk milliyetçisi pagan Yahudi soykırım timleri katletti. Ermenileri, Ermeni milliyetçisi Yahudi Taşnak partisi çeteleri katletti. Ermeni Taşnak Yahudileri Ser mason mabedine bağlı idi. Türk milliyetçisi Yahudi soykırım baronları, Rizorti mason locasında toplandılar. Aralarında maske farkı vardı. Birinin yüzünde Türk maskesi, diğerinin yüzünde Ermeni maskesi vardı.

İttihatçılar sürekli yalan imal ederken sınır tanımadılar. Balkanlardaki milliyetçi katil çeteler katliam yaparken, büyük bir yalan daha uydurdular; "Sultan Abdülhamid tüm Balkan ırklarını birbiri arasına fitne sokarak birbirlerine kırdırdı. Osmanlı Balkanlar'da hâkimiyetini korudu. "Müslümanlarda ve İslamda böyle bir kültür yoktur. Beşyüz yıl bir arada kardeşce yaşamalarını sağladığı Osmanlı devleti niçin tebaasını biririne kırdırsın? Bu kötülüğü her ırkın içine ur gibi yerleşmiş mason soykırım baronları yaptı.

1908 Meşrutiyetin ilanı ile Osmanlı yönetimi ve bürokrasisi tamamen Yahudi asıllı Masonların eline geçti. Bunların bir kısmı Müslüman ve Hıristiyanlara kin ve intikam ateşiyle yanıyordu. Devleti ele geçiren İttihat Terakki, sadece bürokrasiyi ve orduyu ele geçirmedi. Şeyhülislam ve müftüleri dahi Müslüman olmayan, Müslüman düşmanı Masonlardan atadı.

İttihat Terakkinin başkanı, İngiliz casus Aubrey Herbert, Makedonya'yı gezmeden önce, Türklerin Balkanlarda çok Hıristiyan kestiğini ve katlettiğini duymuştu. Bu nedenle Türklere karşı bir düşman-

lık besliyordu. Makedonya'yı gezince Balkan ırklarını, Osmanlı değil de Hıristiyanların birbirlerini katlettiğini öğrendi. Gerçek bu da değildi. Son iki yüzyılda dünyanın her yerinde aynı tarikat, aynı din, aynı çeteler sivil Hıristiyan ve Müslümanları öldürüyor. Suçu Hıristiyan ve Müslümanların üzerine atıyordu.

Tapınakçı mason dünya sermayesi ve baronları tüm Osmanlı topraklarında, tüm kesimlerde milliyetçiliği körükleyerek milletleri birbirine düşman ettiler.

İttihat Terakkinin beyni ve lideri Aubrey Herbert'in Osmanlıda ilk keşif yeri Makedonya oldu. Makedonya Selanik'in hinterlandı idi. Talat (paşa olacak), başkanı Aubrey Herbert için Kazım adında uzun boylu güçlü kuvvetli bir Arnavut uşak buldu. Aubrey uzun yıllar Kazım'ı yanında taşıdı. İlk olarak Makedonya'yı beraber gezdiler.

Yabancı casusların özelliği, yanlarında bol miktarda para bulundurmalarıdır. İstedikleri zaman koruma ve çete kiralarlar. Aubrey Herbert'in anıları yıllar sonra yayınladı. Birçok olayı deşifre eden bilgiler verdi. Ama asla yaptıklarının aslından bahsetmedi. Gözlemlerini ve kendisi dışındakileri yazdı. Görevi; Osmanlı'da Türk milliyetçisi, Sırp milliyetçisi, Arap milliyetçisi ve Arnavut milliyetçilerini organize etmek, isyan etmelerini, kurtuluş yolunda savaşmalarını sağlamak idi. Tapınakçılar kendi aralarında görev taksimi yapmışlardı. Biri Bulgarları Türklere kışkırtırken bir diğeri Türkleri Bulgarlara kışkırtıyordu. Her ikisi de aynı merkeze çalışıyorlardı. Birisi Bulgar dostu diğeri Türk dostu olmuştu. Aubrey Herbert tam bir Türk ve Arnavut dostu olmuştu. Edvard Lawrence ise tam bir Arap dostu milliyetçisi, Müslüman ve şeyh olmuştu. Gerçekte ne Lawrence, ne de Aubrey Arap da Türk de değil dost da değillerdi. Kendilerine verilen görevi yapıyorlardı. Uyuyan devi uyandırıyorlar, insanlarda saklı iksiri, kötülüğü dışa çıkarıyorlardı. Egemenlik, milliyetçilik... Bu hedefler milletleri sürüleştiriyor hızla boyunduruğa ve modern köleliğe taşıyordu.

"Dört ocakta ipek şehrine vardı. Güzel bir yerdi şehirde hem bahçeli eski evler hem de yeni yapılmış modern binalar vardı. Buz tutmuş caddelerde çocuklar kayarak eğleniyordu. Aubrey aralarından

geçerek İttihat Terakki komitesine mensup mutasarrıf İsmail Hakkı paşanın yanına gitti. Makedonya Rizortaya bağlı bir mason olan paşa çok kibar biriydi. Henüz o sıralar 1910 yılının Mart'ında kimliği belirsiz biri tarafından yaralanacağını ve ardından Arnavut isyanının başlayacağını bilmiyordu. Beraber Sırp ve Katolik Arnavut kiliselerini gezdiler. Aubrey burada Hıristiyanların meşrutiyete karşı olduğunu duyunca fikirlerini öğrenmek için paşadan ayrılıp kilisenin papazının evine gitti. Evde Hıristiyan cemaati ile görüştü. Papaz ipek halkının ekserisinin genç Türklere karşı olduğunu söyledi. Cemaat de benzer şeyler anlattı. "

"Hristiyanlardan ayrılınca Aubrey, iki Müslüman Arnavut beyinin yanına gitti. Onlar da genç Türklere karşı idi. Daha iki ay evvel İttihat ve Terakki komitesi burada bir Arnavut'u asmıştı. Daha fazlasını yapacaklarına inanıyorlardı. Onlara göre komite farmasondu ve Arnavutlar masonlardan nefret ediyorlardı." (Sayfa 192 193 İngiliz Derviş. Mehmet Hasan Bulut)

Aubrey Herbert Mısır'a geldiğinde dostu Leland buxton'la buluştu. Leland ve ağabeyi Noel Buxton Bulgar çetelerini örgütleyip Türklerle savaşmış ve Bulgaristan'ın bağımsızlığını sağlamışlardı. Bulgarlar safında Osmanlı'ya karşı savaşan casuslar, İttihat Terakkinin başı sözde Türk dostu Aubrey Herbert'le uzun süre dayanışma içinde çalıştılar.

Osmanlı döneminde bazı Bulgarlar Müslüman olmuştur. Bunlara Pomak adı verildi. Sırp Müslümanlara Boşnak denildi. Arnavutlar da Müslüman olmuştur. Balkanların yarıdan fazlası müslümandı. 1878'de, 93 Kırım Harbinde bölgede mason Siyonist soykırım baronları Müslümanlara karşı etnik temizliğe başladılar. Bu temizliğin hazırlığı Mustafa Reşit paşa ile başladı. Mithat paşa ve arkadaşları 93 Kırım harbi ile milyonlarca Müslümanın kanına girdiler. Evlerinden barklarından sürüldüler. 1977'den 1909'a kadar Sultan Abdülhamid idaresinde 33 yıl kontrol ve baskı altında kalan Siyonist masonlar 1909'da kanlı bir darbe ile devleti ele geçirdiler.

Yeni kurulan veya bağımsızlığını elde eden tapınakçı çetelerin

hâkim olduğu milliyetçi Balkan devletleri, Osmanlı'ya saldırı hazırlığı yaptılar.

İttihatçı Yahudi masonlar Balkanlarda Müslüman nüfusunu katletmeden önce ön hazırlık yaptılar. Buradaki yaşayan milletleri kışkırttılar, ayaklandırdılar. Tüm Balkanlarda Osmanlı'ya karşı ayaklanmayı bizzat İttihat Terakkinin lideri Aubrey Herbert başlattı, organize ve finansa etti. Adam kendini o denli kabul ettirdi ki Arnavutlar bu adama iki kez ülkelerine kral olması için teklif götürdüler.

"Arnavutluktaki yapay isyana karşı ittihatçılar, Arnavut mebuslarının kendilerine olan Muhlisane (iyi niyetli uyumlu) tavsiyelerîne uymayarak, (Alliance İsrail mezunu) Harbiye Nazırı Mahmut Şevket Paşa komutasında 82 tabur askeri, Arnavutluk'a sevkettiler". Buraya gelen Osmanlı ordusuna İttihatçılar komuta ediyorlardı. Ordunun yanında malum soykırım timleri görevli idiler. Tüm Arnavutluk ve bazı Arnavut elitler orduyu, alışılmış Osmanlı ordusu gözü ile gördü. Oysa ordu Siyonist masonların komutasında, Arnavutluğun Osmanlı'dan ayrılması ve ayaklanmasını isteyen Osmanlı düşmanlarının elinde ve kontrolünde idi. Gönderilen ordunun amacı Arnavutluk Osmanlı düşmanlığını oluşturmaktı. Ve oluşturdular.

"Arnavutlar, silahtan arındırılmaya başlanmıştı: «Arnavutların canlarından daha fazla sevdikleri ve tek tutkuları olan silahları birer birer ellerinden alınıp toplandı. Akıllı bir siyaset izlendiği takdirde düşmanlara karşı kullanılacak olan silahlar izzet-i nefislerine düşkünlükleri ve çabuk öfkelenmeleriyle tanınmış Arnavut erkeklerinin elinden analarının, karılarının, kızlarının, nişanlılarının gözleri önünde dayakla, hakaretle alındı.» bu olaydan sonraArnavutların Osmanlı ile araları bozuldu" (Mustafa Basri. Arnavutluk ve Buhran-ı Osmani, İstanbul).

"Yukarıdaki «Arnavutluk Seferi "nin Osmanlı Devleti için bir faydası olmadı. Üstelik de Türkiye aleyhine «Balkan ittifakı » nın doğmasını kolaylaştırdı: «İttihatçılar, memleket ve dünya hadiselerini yalnız kâğıt ve muamele masası üzerinde takip ediyorlar, halkın ızdıraplarını ve memleketin mukadderatını katiyyen düşünmüyorlar,

hatadan hataya koşuyorlardı. Balkanlardaki Hıristiyan unsurlara karşı yegâne İslam kuvveti kabul edilen Arnavutlar'ı terbiye ve silahtan arınmaya kalkışmaları bu kabildendi... Dâhili durum buna asla müsait değildi. Ne çare ki hükümet adamları İttihat Terakki'nin kapı çuhadarı haline gelmişlerdi. Dr. Nazım ve Bahattin Şakir Bey'ler silah toplama meselesinde ısrar ettiklerinden hükümet de buna uymuş ve Arnavutluk'ta askeri harekata karar verilmişti. Buna mukabil. Balkan devletleri de hükümetin bu çılgın hareketinden faydalanmak fırsatını kaçırmıyor ve İttihat Terakki teşebbüslerini takviye ediyorlardı."

"Şeyhülislam Cemalettin Efendiye göre de Mahmut Şevket Paşa'nın Arnavutluk harekâtı, Arnavutları Osmanlı Devletine iyice düşman hale getirmiş, bu da Osmanlı'nın Balkanlardaki topraklarına bir an evvel konmak isteyen Balkan Çetelerine cesaret vermiştir" (Mustafa Basri- Arnavutluk ve Buhran-ı Osmani, istanbul 1329

Osmanlıya hâkim masonlar hata yapmadılar. Bir türlü Osmanlı'ya karşı sadakatını kıramadıkları Arnavutları düşmanlaştırmak için her şeyi bilinçli yaptılar. Arnavutluğa özel bir önem verdiler. Diğer ırklardan çok sayıda soykırım komitacısı oluşturmuş isyana hazır hale getirmişlerdi.

"Mustafa Basrinin yazdıklarına göre Siyonist Yahudilerden Emanuel Karasu da Arnavut-Türk ihtilafı meydana getirmek için çalışmıştı. Bununla birlikte, Emanuel Karasu'nun İtalyanlar'la olan karanlık ilişkileri de dikkate alınırsa. Türk-İtalyan Harbi devam ederken İtalya, Türkiye'yi güç durumlara sokmak için Karasu'yu kullanarak karışıklıklar planladı.

"Meşrutiyetin ilanını müteakip, Arnavutların Jön Türklere ilk soğukluğu daha Şemsi Paşanın öldürülmesi sırasında ortaya çıkmıştı. Çünkü Şemsi Paşa bir Arnavut olup Sultan II. Abdülhamid onu Arnavutluk valiliğine atamıştı. Paşanın

İttihatçılar tarafından öldürülmesi. Sultana bağlı Arnavutları üzmüştü. Hele, II. Abdülhamid'in 31 Mart Olayı sonucu halli de Sultanı seven Arnavutları büsbütün İttihatçılara düşman hale getirmişti. 2. Abdülhamid, Arnavutluk'un özel statüsü gereği buraya başta valilikler olmak

üzere bütün önemli görevlere Arnavut asıllı kimseleri atardı. Jön Türkler, bu geleneği bozarak Arnavut olmayanları Merkezden atamaya başladılar. Bunlar, bölgeye yabancı oldukları için yanlış uygulamaları ile halkın tepkisini üzerlerine çektiler. İttihatçıların Selanik valisi Hüseyin Kazım'ın hatıralarında: «Arnavutluğu ihtilale veren, Arnavutluk'da isyanı teşvik eden bizim kötü idaremizdir" (Mustafa Basri. Arnavutluk ve Buhran-ı Osmani, İstanabul s. 20.

Rusya Balkanlar'da bulunan 120 000 kişilik Osmanlı 2. ordusunu Anadolu'ya kaydırmasını istedi. Ve ittihaçılar bunu kabul ettiler; Osmanlı devletinin en güçlü ve donanımlı ordusu doğu Anadolu'ya İttihatçılar tarafından kaydırıldı. Karşılığında Rusya Balkanlara saldırmazlık antlaşmasını imzaladı. Balkanlar askerden arınmış oldu. (Bu konudaki bilgiler o günleri yaşamış Cevat Rifat Atilhan'ın kitaplarında bulabilirsiniz, normal tarih kitaplarında yasaklıdır)

Pusuda bekleyen Balkan soykırım çetelerine gün doğdu. İttihatçıların liderliğinde tüm milletlerin içinde kümelenmiş sözde kurtuluş çeteleri, komitacıları savaş havası vererek ve Balkanlardan devşirdikleri düzenli askerleri ileri sürerek Balkanlarda Müslümanlara soykırım yaptılar adına da Balkan Savaşı dediler.

Ermeni gönüllülerinin de dâhil olduğu Makedonya-Edirne Gönüllü birliği, Batı ve Doğu Trakya'da savaşın en utanç verici suçlarından bazılarını işledi. Savaşı gazeteci olarak izleyen Troçki'nin ifadesiyle "Geçtikleri yerde başıyla gövdesi bir tek Müslüman bırakmadılar!"

Burdan şunu anlıyoruz. Balkanlarda Müslüman katliamı yapanlar sadece İttihatçı Teşkîlât-ı Mahsûsa, Sırp, Bulgar, Yunan çetelere ek olarak Taşnak Pakraduni Yahudileri de dâhil oldular.

İttihatçılar 1909'da devleti mutlak ele geçirdikten sonra Osmanlı topraklarını peyderpey dostları İngiltere, Fransa, Rusya ve İtalya'ya teslim ettiler. Bu teslimiyet imparatorluktaki Müslüman ve Hıristiyan tebaaya soykırım yapmalarına fırsat tanıdı.

Balkanlarda Musevi veya Yahevci pagan Yahudileri örgütlediler, eğittiler. Kimisi üst düzey mason oldu. Kimisi soykırım komitacıla-

rına eleman oldular. Önceleri Bulgar komitacıları, Yunan komitacıları, Sırp komitacıları gibi isimler aldılar. Gerçekte masonların ve Cizvit okullarının özel olarak eğittiği, Bulgar, Yunan, Sırp, Türk maskeli soykırım çeteleri idi. Bunların silahları gizli olarak Dalmaçya kıyılarına iki ABD zırhlısı tarafından getirilmiş, gelişmiş silahlardı.

Bu çetelerin hiçbiri Türk, Bulgar, Yunan veya Sırp değildi.

Balkan savaşı; soykırım çetelerinin birleşerek, Osmanlı askerinden arınmış Balkanlarda Müslümanlara karşı uyguladıkları soykırımın adıdır. 1912 Balkan katliamında, Edirne kahramanlığı ile Enver'i general paşa yaptılar. İmparatorluk ve milyonlarca savunmasız devletsiz sahipsiz Müslüman bir psikopatın insafına bırakıldı. Enver, Alman pagan Yahudilere bağlı tam bir köpek statüsünde soykırım baronu olarak yetişmişti. Bulgar çeteleri ile anlaşmalı İzzet paşa Edirneyi geri aldı. Enver Libya'dan dönüş yolunda idi. Amaç imparatorlğu bir piskopat şizofren soykırım baronuna teslim etmekti. Ve teslim ettiler. Enver savunma bakanı oldu. Satanist Müslüman düşmanı yahudi Bronsart Schellendorf'u genelkurmay başkanı atadı. Tüm ordulara hükmeden Yıldırım orduları komutanlığı adı altında bir makam ihdas etti. Onun başına da en az kendisi kadar piskopat yahudi Otto Liman Von Sanders'i getirdi. Tüm ülke ve Osmanlı Müslüman orduları eratı Müslüman ve Türk düşmanı mason tarikatçıların eline geçti.

İttihatçılar, Sultan Abdülaziz'in yaptırdığı dünyanın üçüncü büyük donanmasının çürümesini sağladılar. Osmanlı'nın gerek Balkan soykırımında, gerekse birinci dünya soykırımında donanmaları yoktu. Hamidiye zırhlısı diye bir gemi vardı. Ona da Türk düşmanı yahudi mason Rauf Orbay komuta ediyordu. Yalancı tarihçilerin Rauf Orbay'ın Hamidiye gemisiyle Süveyşte kahramanca savaştığını, korsan gemi olarak yunan donanmasını imha ettiğini yazarlar. Oysa bu adamın görevi ingiliz ordusu ile ittihatçılar arasındaki koordinasyonu sağlamaktır. Rauf Orbay Hamidiye zırhlısında 15 müslüman eratı kazan daresinde kapalı bırakır. Kapı kitlenir ve açılmaz. Çocuklar havasızlıktan ölür. Kaza süsü verilir. İhanetini görecek kimse kalmaz.

Balkan kırımıyaşanırken İttihatçılar, 12 adaları İtalya'ya hediye ettiler. İtalyanlar adalara valizleriyle çıktılar. 1947'ye kadar İtalya'nın elinde kaldı. Bu tarihte İtalya, adaları Yunanistan'a hediye etti.

"Osmanlı hükümeti önce İtalyanlarla masaya oturdu; Libya'yı ve egedekiOnikiada'yı İtalyanlara verdi. SonraBalkan ülkeleriyle savaştı, tabii buna savaş denirse! Bir. kaç gün içinde Bulgarlar İstanbul Çatalca'ya dayandılar; Sırplar, Arnavutluk üzerine yürüyüşe geçtiler ve Yunanlılar Selanik'e girdiler... Dört yüz yetmiş yıldır Osmanlı egemenliğinden olan Selanik, tek bir kurşun bile atılmadan Yunanlılara teslim edildi! (Efendi. Beyaz Türkler. S.Y.s.156

Burada bir düzeltme yapalım. Arnavutluğa giren Sırplar, Sırp mason timleri idi. Selaniğe giren Yunan elbisesi giymiş mason soykırım timleri idi. Bu iki devlet hala tam teşekküllü ordusu olmayan çete devletleri idi. Öncü güçler ölmesi gereken Yunanlı ve Sırp Hıristiyan düzenli birliklerdi. Sırpların Arnavutluğa girmesi Arnavut milliyetçiliğini ve kurtuluşunu tetikledi. Bu Arnavut pagan yahudi timlerin işini kolaylaştırdı. Çatışmalar batılı dedikleri, mason devletler ve uzantıları İttihatçı ajanların elini güçlendirdi. Balkan çetelerine katliam için zemin hazırladı.

Selaniği İttihatçı mason Tahsin paşa, Yunan askerlerine bir kâğıda imza atarak savaşmadan teslim etti. İttihatçıların tüm kurmay heyeti Enver, Talat, Cemal paşalar İtalyan Rizorti mason mabedine bağlı idiler. Bu locanın maşrıkı azamı İtalya vatandaşı EMANUEL KARASU idi. İttihatçıların Selanik milletvekili oldu. Dünya savaşında iaşe (yiyecek erzak) şefi oldu Müslüman askerlerin açlıktan ölmesini sağladı. İttihatçıların İtalyanlara 12 adayı ve Libya'yı hediye etmeleri doğaldı; partinin üst düzey soykırım baronları İtalyan vatandaşıydı!

İttihatçılar büyük savaş için İmparatorluk topraklarını tek tek budamaya başladılar. Libya, Ege adaları, Balkanlar, Selanik, Makedonya, Saraybosna'yı ve Arnavutluğu, ardından Arap yarım adasındaki toprakları, kendilerini iktidara getiren İtalya ve İngiltere'ye verdiler.

"Kuveyt ve Katar gibi çölden ibaret iki kaza yüzünden İngiltere'yle ihtilaf çıkaramazdık Bu ehemmiyetsiz topraklardan ne gibi bir istifademiz olabilirdi? Kuveyt ve Katar'ı İngiltere'ye bırakalım ve zengin Irak vilayetini savunmaya karar verdim." (Sadrazam mahmut şevket paşanın anıları Adem Sarıgöl, 2001, s. 61)

Yahudi Mahmut Şevket paşa Katar, Bahreyn, Kuveyt ve Birleşik Arap Emirliklerinde petrol ve gaz olduğunu biliyordu. Ama İngiliz Yahudilerden daha katı bir Yahudi ve İngilizdi.

"Aynı tarihlerde İngiltere, Rusya ve ABD donanmaları, yakıt olarak artık petrolü kullanmaya başlamışlardı. Mescidi Süleyman'da büyük bir petrol yatağının bulunmasının üzerinden beş yıl geçmişti. İttihatçı kadrolar içinde birileri bu vilayetlerde petrol ve gaz varlığını biliyordu" (Efendi. Beyaz Türkler. sf. 223-224).

1913 DARBESİ

1913'e gelindiğinde hala hükümette ve medyada Müslüman izleri vardı. Bu izlerin ve şahısların temizlenmesi için Babıali'de darbe yapıldı. Bu darbe Osmanlı bürokrasisinde, ordusunda ve medyada az sayıda kalan Müslümanların sindirilmesi, azledilmesinin önünü açtı. Yahudi soykırımı birinci Dünya savaşının baş aktörü Almanya'dan çok sayıda profesör ve subay maskeli casus İstanbul'a geldi. Ordu ve devletin beyni onlara teslim edildi. İttihat terakkinin öncesi jön Türklerin (dönme Yahudilerin) 70 yıllık patronu İngiltere, nöbeti gizli dostu Almanya'ya bıraktı.

Plana göre İttihat terakki soykırım baronları ve timleri Alman'ların desteğinde soykırım yapacak dünya Yahudi egemenliğine ve cennete kavuşacaklardı.

1909 da devletin tüm kurumları ordusu İttihatçı soykırımcı Yahudilerin eline geçmişti. Her şeye rağmen kukla olmaktan öteye gidemeyen padişah kendisine yakın hissettiği Kamil paşayı sadrazamlığa, Nazım paşayı ordu komutanlığına atamıştı.Kamil paşayı küçük bir müfreze ile alaşağı etmek zor olmadı.

Talat Bey, yıllardan beri yanından ayırmadığı Doktor Nazım, Mithat Şükrü (Bleda), Kara Kemal gibi adamları destekliyordu. Onlar hemen iktidara el koyma taraftarıydı. Sinirler gerildikçe itirazlar da artıyordu. Harbiye Nazırı Çerkez Nazım varken Babıali baskını nasıl yapılacak şüphesi herkesi sarmıştı. Çerkez Nazım Paşa, iri cüsseli, uzun boylu, heybetli, sert ve haris bir askerdi. Ne yapacağı hiç belli olmazdı. Ordu içindeki gücü de yadsınamazdı (Teşkilatın İki Silahşörü. Soner Yalçın sf. 130).

"23 Ocak 1913 günü gerçekleşen Babıali Baskını'nda Enver Paşa beyaz bir atın üstünde şimdi İstanbul Valiliği olan binaya geldi. Binaya giden ara sokaklar ve caddeler Özel Teşkilat'ın kontrolündeydi. Hükümet binasını koruyan askerler Enver Paşa'yı görünce silahlarını indiriyordu.

Binbaşı Enver ölüm timleri ile Babı Aliye girer.

"Bir yanda harbiye Umumiye reisinin bile bağlı bulunduğu, müşir (mareşal) rütbesinde bir komutan Nazım Paşa, diğer yanda binbaşı, yüzbaşı ve teğmen rütbesinde bizler...

Nazım Paşa sert bir dille, hiddet içinde, "Bu ne cüret, burada ne arıyorsunuz, asi herifler!" diye bağırmaya başladı.

Enver Bey, karşısında birden koskoca Harbiye nazırını görünce kıpkırmızı kesilmişti. Nazım Paşa'yı amiri olarak askerce selamladı ve saygılı bir dille, "Paşa Hazretleri, millet Kamil Paşa Hükümeti'nin istifasını istiyor, vatanı satanlara ordu müsaade etmeyecektir" diye sözlerine başlamıştı ki, Nazım Paşa yine bağırmaya başladı.

(Yakup Cemil) Kolumu paşanın arkasından çevirip sağ şakağına tabancamı yaklaştırdım ve tetiğe bastım. Harbiye nazırının kafasından fışkıran kanı ve bütün heybetiyle yere serilişini izledim. Korkulan çekinilen Nazım paşanın işi bitmişti (Teşkilatın İki Silahşörü. S. Y. S.137).

Böylece son Osmanlı Müslüman askeri de infaz edilmişti. Dünya savaşı dedikleri soykırım operasyonu için belki de son pürüz ortadan kaldırıldı. Sadrazam Kamil Paşa istifa mektubunu imzaladı. Yeni Sadrazam Cizvit alliance İsrailli Mahmut Şevket Paşa'ydı.

BÖLÜM 3

1. DÜNYA SOYKIRIM OPERASYONU

İngiliz generali, Lordlar Kamarası üyesi Lord Richard Dent.

General Sir Ian Hamilton, Çanakkale'de İngiliz orduları komutanı. Göğsünde tapınakçı haçı var. Bizim Yahudi İttihatçı ve Alman subayların da göğsünde tapınakçı haçı var.

İngiliz Gen. Mike Jackson

Kutulamara kahramanı İngiliz General Townshend göğsünde tapınakçı haçı.

General Viktor Dankle Galiçya Avusturya ordu komutanı.

Rus General Lavi Komilov.

General Vikto Amerikalı subay.

General Louis Franchet D'Esperey Fransız.

Rus General Alexei Brusilov.

General Mikhael Alexsiev Rus.

General Pavel Rennenkamph Rus.

Alman imparatoru 2. Wilhelm.

Erich Friedrich Wilhelm Ludendorff Liege ve Tannenberg muharebelerinde zafere ulaşan Ludendorff Dünya Savaşı esnasında uzun süre Alman karargâhının en önemli ve etkili generallerinden biri olarak kabul edildi.

Atatürk ve Siyonist mason komutanı Otto Liman Von Sanders her ikisinin de göğsünde tapınakçı haçı var.

Bronsart von Schellendorf.

Hitler soykırım baronu göğsünde tapınakçı mason haçı var.

General Hermann Göring (1893-1946). Adolf Hitler'in en güçlü adamlarındandı. Göğsünde tapınakçı haçı.

Birinci dünya savaşı, savaş değil soykırımdır. Tüm tarafların komutan ve siyasileri tapınakçı mason tarikatına mensuptur. Yukarıda gördüğünüz tüm ülkelerin ve tarafların ordu komutanlarının göğsünde "MASON TARİKATI HAÇI" var. Savaşanların düşmanlığı yapaydır. Dünya'da pagan putperest yahudi egemenliğini kurmak için organize edilmiş ve uygulanmış komplo ve soykırımdır. Milletler dinler ve mezhepler yapay bir düşmanlıkla soykırıma maruz kalmışlardır.

ÇANAKKALE SOYKIRIMI

Winston Churchil soykırım baronu. Çanakkale'de yüzbinlerce Müslüman, Hıristiyan ve sömürge askerinin baş katili. İngiltere dışişleri bakanı. Daha sonra başbakanı. Çanakkale onun için bir zafer oldu. Çanakkale'de bir milyona yakın insanı katletmese idi, "sömürgelerde egemenlikleri tehlikeye düşecekti." İçki masasında bunu itiraf etti. Sömürgelerde ölmesi gerekenleri Çanakkale'ye getirip öldürdüler. Çanakkale'nin diğer hedefi vardı o da Anadolu'da Müslüman Türkleri topyekün imha etmekti. Başaramadılar. Türklerin kul köle Yahudinin sahip olduğu sistemden öteye gidemediler.

Çanakkale Savaş değildir, zafer de değildir! Müslüman Türkleri Anadolu'da topyekûn imha etme planının parçasıdır!.. Sömürgelerde, sömürgecilere sorun çıkartacak sağlıklı ve zeki insanların, Gelibolu yarımadasında öldürülmesi operasyonudur!..

"Atalarınız cephelerde kahramanca savaştılar, size vatanınızı, özgürlüğünüzü, egemenliğinizi ve milli iradenizi emanet ettiler. Atalarınıza minnet borçlusunuz, devletinize ve vatanınıza sahip çıkmalısınız. Atalarınızın sizin için, vatanınız için öldüğü savaşı biz yönettik.

Biz olmasaydık topyekûn yok olacaktınız veya atalarınızın adını ve imanını taşımayacaktınız. Ezan yerine çan sesi dinleyecektiniz. Varlığınızı ve kimliğinizi bize borçlusunuz. Biz sizin için kurtuluş savaşı verdik. Emperyalistlere karşı bu savaşlarda öncü, komutan, lider olduk."

Bu söylem, dikte ve korku illüzyonu, sürekli beyinlerde gezdirilir. Temeli okullarda atılır. Oysa bu adamlar komutan olarak, siyasiler olarak ve Ölüm Timleri olarak, kendilerinden olmayan sürüleri (Müslümanları ve Hıristiyanları), ölüme ve köleliğe sürdüler, arkadan hançerlediler, kurşunladılar, katlettiler!.. Düşman da kendileri idi, askerleri düşmana süren de kendileri idi! Savaşan tüm tarafları, gizli güç Mason Tarikatı ve tebaası yönetti!.. Soykırım Baronları olan subaylar, cephede askerlerimizi arkadan hançerlediler! Bunların cephe gerisindeki soykırım timleri de, cephede ölen askerlerimizin anne ve babalarını, bacı ve kardeşlerini kurşuna dizdiler!..

Milletleri birbirine düşürüp kırdıran komutan ve siyasiler, katlettikleri milyonların torunlarını beyninden yakalayıp köleleştirdiler! Atalarına ve komşularına hakaret etmeyi, küfretmeyi bilim diye dayattılar! Atalarının katillerini sahip, efendi, kurtarıcı, tanrı, ilah diye ezberletip, beyin ve duygularını imha ettiler!..

1909'da Osmanlı Devleti'ni ele geçiren ve 1914 senesine kadar Müslüman katliamı yapan İttihat Terakki Partisinin lideri, İngiliz casus AUBREY HERBERT'tir. Onun bir altındaki kurmay heyeti; Dr. Nazım, Emanuel Karasu, Nesim Russo, Siyonist lider Victor Jakobson, Osmanlı Başhahamı Haim Nahum, banker Nesim Mazliyah, gazeteci yazar casus Ze'ev Japotinsky İstanbul'da sürekli toplantı halinde oldular. İmparatorluğun lağvı, bunun için milletlerin isyanı, birbirlerini kırmaları, düşmanlık tohumlarının ekilmesi, Müslüman ve Hıristiyanların soykırımı ile Osmanlı sosyal yapısının çökertilmesi, milliyetçilik gazı ile dolan ulusların, ulusal devletlere koşmalarını sağlama operasyonlarını birinci kademeden yönettiler! Bu kadronun görünen figüranları, psikopat ruhlu ve özel eğitimli dörtlü idi; Cemal Paşa, Enver Paşa, Talat Paşa ve Sait Halim Paşadır. Bu dörtlünün hepsi de Yahudi

ve Masondu! Ortak özellikleri, öldürmekten zevk alan bir haleti ruhiyeye sahip olmaları idi. İçlerinde sadece Sait Halim Paşa, İslâmı kullanarak Müslümanlara yapılan katliamları perdeledi. Bunların içinde Enver, Talat ve Cemal Paşa, öldürmekten zevk alan SS militanı Soykırım Baronları idiler.

İstanbul'daki gazeteler, ünlü Siyonist Yahudi Japotinsky tarafından yönetiliyordu. Dört gazetenin de genel yayın yönetmeni Ze'ev Japotinsky idi. Bu gazeteler Fransızca, İbranice ve Ladino Sefarad Yahudi lehçesinde yayın yapıyorlardı. Encyclopaedia Judaica,"Jeune-Turque","Aurore" haftalık olup yine Fransızca çıkıyordu, "El Hudeo" Ladino (Sefarad Yahudilerinin dili) ve "Hamevasser" İbranice idi. İstanbul, İbranice konuşan Yahudilere teslim edilmişti!

Arnavutluk'ta Osmanlı adına zulmeden, katliam yapan, daha sonra bu zulmü ajite ederek Osmanlı'ya isyan başlatan İttihatçıların lideri Aubrey Herbert'tir.Osmanlı'da devlete hâkim olan bir partinin gizli lideri ve İngiliz casusudur. Arnavutluk'ta Arnavut milliyetçiliği, Bulgaristan'da Bulgar milliyetçiliği, Yunanistan'da Yunan milliyetçiliği yapan İngiliz casuslar, İstanbul ve Selanik'te Türk milliyetçiliği yaptılar! Hala dünya aydınları milliyetçiliğin (gerçekte ırkçılığın), bir millete boyunduruk vurmanın en güçlü silah olduğunu kavramış değiller.

Arnavutlar, Aubrey'in Arnavutluk'a Kral olmasını istediler. Aubrey bir casustu ve bir misyonu vardı. İngiltere, 1913'te Romanya kraliyet ailesinden Prens Wilhelm'i Arnavutluk'a Kral yaptı. Çoğunluğu Müslüman olan Arnavutluk'a Hıristiyan bir Kral yakışmamıştı. Arnavutların Kral tutkusu, Osmanlı'ya olan bağlılık ve hayranlıklarından ileri geliyordu.

1913'te Osmanlı'yı dağıtacak, tebaasına soykırım uygulayacak olan yabancı ajanlar yeni bir çatı altında toplandılar. Bu çatının adı, İNGİLİZ OSMANLI CEMİYETİ idi. Bu cemiyet, Türkler adına Türkiye'nin politikasını tespit edecekti. İşin komik yanı Arnavutluk'u Osmanlı'dan koparıp, kurtuluşu için uğraşan Arnavut komitesine üye olanların çoğu, bu cemiyetin de üyesi idi.

Cemiyete İngiltere başbakanı olan Lloyd George da üye ol-

muştu. Cemiyetin önde gelen üyeleri arasında Aubrey Herbert, Profesör Browny, Britanya Sefarad Yahudileri Başhahamı Moses Gaster, Satanist Crowley'in talebesi George Raffalovich, Marmaduke William Pickthall vardı.

Bunların içinde Marmaduke William Pickthall, ETON mezunu idi. 1907'de Osmanlı topraklarını gezerek keşfetmeye başladı. İttihatçıları destekledi. Ermeni kırımında İttihatçılara, Kurtuluş savaşında Yunanlılara karşı Atatürk'e destek oldu. (Eton Okulu İngiltere'de cizvit beyin harasıdır).

İttihatçılar Cumhuriyeti kurunca, Osmanlı Cemiyeti'nin üyeleri ve liderleri Aubrey Herbert ve Marmaduke Pickthall'ın adını İstanbul'da iki caddeye verdiler.

İttihatçılar, savaş patlak verince Almanlar'ın safında İngiltere'ye karşı savaşmaya başladılar. İttihatçıları devlet yapan her türlü silah, para, ajan desteği veren İngilizlere karşı, Almanya safında savaşıyorlardı. İngiltere bu savaşlardan oldukça mutlu ve hoşnuttu. Ortada savaş değil tam bir proje, komplo ve tezgâh vardı. Savaşan tarafların tüm komutanları, siyasi liderleri, ajanları, bürokratları Yahudi ve Masondu. Yani ezoterik Paganlardı! Savaşanlar ise, savaşın kutsal kitabı Kabalada hayvan ve kul kabul edilen goyimler/sürülerdi. Bu sürüleri topyekûn katletmek, evrim teorisi dedikleri doktrine göre imha Mason Yahudi nüfusu için kutsal haktı.

5 Kasım 1914'te İngiltere, Osmanlı Mason Yahudi Devletine savaş açtı. Yani iktidara getirdiği, Osmanlı'nın hazinesini yağmalattığı İttihat Terakki'ye, savaş ilan etti.

Savaş ilanı, İttihat Terakki Yahudi partisine karşı olmadı, soykırımı tasarlanan Müslüman, Hıristiyan tebaaya karşı idi! İttihat Terakki'nin İngiliz lideri Aubrey Herbert, İttihatçı evlatlarına savaş açmıştı. Komedi mi, dram mı bilinmez ama ortada bir tiyatro ve rol paylaşımı olduğu kesindi!

İngilizler, İttihatçı Masonları, rol arkadaşları olan Almanya'nın safına ittiler. 1909 darbesinde emek verdikleri, ele geçirdikleri Osmanlı'yı, Alman dostlarına teslim ettiler. İttihatçılar, 1839'dan beri

arkalarını dayadıkları İngilizler'in safında savaşmayı hayal ederken, bir günde kendilerini Alman Pagan Yahudilerin kucağında buldular. Proje onu gerektiriyordu. Komplo, savaşın sonunda ortaya çıksa da, kimse görmedi, duymadı, bilmedi. Müslüman ve Hıristiyan sürülerin, kölelerin, yalanlarla beyinlerini kontrol ettiler. Hala aynı beyin sarası ve tutulması devam etmektedir. Tiyatro; bilim, tarih, gerçek diye orasına burasına akademisyen damgası yemişler tarafından oynanmaya ve halka dayatılmaya devam etmektedir.

Daha bir yıl önce uğruna milyonlar harcadıkları, başkanları dahi bir İngiliz olan İttihatçılar, İngilizlere karşı savaşacaktı. Tiyatro mu, orta oyunu mu belli değildi. Belli olan, Müslümanları cepheye sürüyorlar ve karşılarındaki kadim İngiliz Tapınakçı dostları, Müslüman Türk askerlerini, toplarla, mitralyözlerle kurşuna diziyorlardı!..

İngiltere, Osmanlı'ya savaş açınca, İstanbul'daki İttihatçıların lideri İngiliz casus Aubrey ve arkadaşları İstanbul'u terk ederek Mısır'a geldiler. The Times dergisinin İstanbul muhabiri Phillip Graves ve amcası eski Selanik konsolosu Robert Graves İstanbul'u terk edip Mısır'a geldiler. Hepsi de Kraliçe Victoria'nın kurduğu Arap fonundan geçindiler. Savaş başlamıştı, İngilizler Osmanlı'ya karşı, yani dostları İttihatçılara karşı savaşacaklardı. Yani ele geçirdikleri, yağmaladıkları bir devlete karşı savaşacaklardı. Gerçekte bu bir savaş değil, Müslüman ve Hıristiyan Osmanlı tebaasının imhası, topraklarının yağmalanması operasyonu idi. İngiliz Tapınakçıların en büyük destek ve ortağı, içerideki İttihatçılar olacaktı ve oldu. İttihat Terakkinin lideri Aubrey Herbert, Çanakkale savaşına istihbarat subayı olarak katılmak için Çanakkale'ye geldi.

Sömürgelerden ölmesi gereken kişileri, yüksek aylıkla askere alıp Çanakkale'ye getirdiler. Çanakkale Savaşına; İngiltere, Mısır ve İstanbul'a çöreklenen casusların hemen hepsi iki kılıf ve maske ile geldiler. Yardım faaliyetleri ve arkeoloji faaliyetleri maskesi! Tüm yardımseverler ve arkeologlar cephe gerisinde kurdukları komplonun meyvesini toplamak için, cephelere istihbarat ve lojistik subayı olarak koştular.

İttihatçı Selanikli Yahudi subaylar, Çanakkale'de Müslüman saflarında askerlerimizi ölüme sürerken, diğer Selanikli kandaşları katır birliklerini oluşturup İngiliz saflarında cepheye lojistik destek sağladılar!

Çanakkale'de İngilizlere destek veren Selanik'ten toplanan Cizvit mezunu Yahudi katır birliği. Çanakkale'de Müslümanlar ve sömürge askerleri iki ateş arasında kaldılar. Bir yanda İttihatçı ve Alman Yahudi subaylar, diğer yandan İngiliz Yahudi subaylar ve Selanik'ten gelen lojistik destek veren Yahudi katır birlikleri vardı. Müslüman ve Hıristiyanların görevi birbirlerini öldürmekti. Bu nedenle Çanakkale'de her iki taraftan subay ölmedi. Katır birliklerinden ölen olmadı.

Bir yanda savaşan Müslüman ve Hıristiyanları cepheye süren İttihatçı ve Alman subaylar, diğer yanda sömürgelerden getirdikleri köleleri ölüme süren İngiliz Tapınakçı Mason subaylar, onların gerisinde de İttihatçıların akrabası katır birlikleri! Adına da Çanakkale Zaferi, Çanakkale Geçilmez dediler!

Lawrence diye bir ajan, Arabistan'da şeyhliğini ilan etmiş, Yahudi Suud ve diğer ortakları ile bir komite kurmuştu. İttihatçıların lideri Aubrey ile sık sık görüşüyor istişare yapıyorlardı. Gün gelecek Irak cephesinde beraber çalışacaklardı. Savaş öncesi Osmanlı topraklarındaki İngiliz casusları toplandılar, yeni talimat ve projelerle görev yerlerine dağıldılar. Bu sefer Türk dostu, Müslüman dostu, Hıristiyan ve Osmanlı dostu Aubrey Herbert, Müslüman ve Osmanlılara, Türklere karşı savaşacak orduya istihbarat desteği vermek için Çanakkale'ye İngiliz saflarına katılmak için yola çıktı. Yolda İngiliz, Yeni Zelandalı

askerlere bir cümle ezberletti. Esir düşerseniz Osmanlı subaylarına "Beni öldürmeyin, ben Aubrey Herbert efendinin dostuyum" deyin size bir şey yapmazlar diyerek bu ibareyi Türkçe olarak askerlere ezberletti.

Aubrey, Mısır'da meslektaşı Lawrence ile buluştu. Lawrence, ailesine yazdığı mektupta Aubrey'den şöyle bahsediyordu. "Burada Aubrey Herbert var. İyi biri. Türkçeyi iyi konuşuyor. Ayrıca Arapça, Arnavutça, Fransızca, İtalyanca, Almanca biliyor. Bir zamanlar Balkan Birliğinin, İttihat Terakki Partisinin, Arnavut İhtilal Komitesinin reisi idi. Yemen ve Balkan savaşlarında Türklerle dövüştü ve şimdi onlarla dost." Bu mektubu yazarken Aubrey Çanakkale'de Türklerle savaşmak için yola çıkmıştı.

Çanakkale'de savaşacak İngiliz ordusunun iki toplantı yeri vardı. Selanik ve Limni adası. Aubrey, Limni adasına gelince, her yerde yaptığı gibi burada da eşkıya dedikleri soykırım Timleri ile tanıştı. Bu timlerin görevi, savaşta cephe gerisinde ölmeyenleri öldürmekti. Bu timlerden cephe gerisinde Anadolu'da çok vardı.

Albay Bucknam Bey Berk-i Satvet mürettebatı ile. Ön sırada en solda Rauf Bey (bu fotoğrafta Bucknam Bey'in göğsünde dört adet nişan görülüyor; Osmaniye nişanı henüz verilmemiş).

Yerli soykırım baronları. Ortada ABD casusu Randford C. Bucknam paşa.

ÇANAKKALE SOYKIRIMININ KURMAY SUBAYLARI

Aşağıda adı geçen Alman mühürlü Osmanlı komutanlar, gerçekte Yahudi asıllı soykırım baronlarıdır.

Bronsart Paşa (Tuğgeneral Bronsart von Schellendorf): Osmanlı Yahudi Mason devleti Genelkurmay başkanı; Sarıkamış ve Çanakkale, Irak, Yemen, Sina soykırımlarının genelkurmay başkanı!

Von Der Goltz feld Mareşal: Çanakkale'de komutan. Irak Türk orduları komutanı. Kalp krizinden öldüğü söylendi. Irak'ta Müslüman Türklerin katline muhalefet etti ve hayatıyla ödedi. (bakınız Irak soykırımı).

Mareşal Liman von Sanders: Çanakkale Türk orduları komutanı. Belarus'lu geniş bir Yahudi aileden gelir. Enver Paşa kadar olamasa da Psikopat ve sadist ruhludur.

Amiral Guido von Usedom: 1914-1918'de Osmanlı Ordu komutanı. Türk Boğazları Müstahkem Mevkii Komutanlığı yaptı. 280 Alman Deniz subayı ile Türk ordularını yönetti. Boğazlar İstihkâm Komutanlığı yaptı. Müslüman Türk soykırımına katkısı çok oldu! İttihatçıların imha ettiği, olmayan donanmayı teslim ettiler. Üç tarafı denizlerle kaplı bir ülkenin donanması yoktu. Ve bu ülkeyi dokuz cephede on bin kilometre mesafelerde savaşa soktular. Çanakkale'yi kurtarmak için çocukları cepheye sürenler, sağlıklı olanları Yemen'e, Galiçya'ya beş bin kilometre öteye ölüme sürdüler!

Amiral Wilhelm Souchon: Alman Donanması Akdeniz Filosu Komutanı. Türk Donanması Komutanı oldu. 1917 Eylül'ünde Almanya'ya döndü.

Amiral Johannes Merten: Türk ordusu başkomutanlarından (1918-1914). Görevini başarıyla tamamladı. Ardında harap olmuş bir ülke, on binlerce tecrübeli soykırım tetikçisi, milyonlarca Türk ve Ermeni ceset bırakarak Almanya'ya döndü!

General Weber (Paşa) Alman albayı, Türk mirlivası (Tümg.): 1910-1917 yıllarında Osmanlı Ordusu'nda, Alman Islah Heyeti Üyesi. Çanakkale'de Güney Grubu Komutanı.

Tuğgeneral Esat Paşa (Korg. Bülkat): Çanakkale'de gerçek bir komutan gibi savaştı. Yanyalı Sabetay kökenli olsa da Osmanlı Müslüman kimliğine sadık kaldı. Savaştan sonra tart edildi. Bir kenara çekilmek zorunda kaldı. Hatıralarının yayınlanması sakıncalı görüldü.

Vehip Paşa (Esat Paşanın kardeşi): O da kardeşi gibi Müslümanların kutsal savaşına inandı, güvendi. Doğu Anadolu'da Ermeni katliamı yapan iki zabiti idam edince görevden alındı. Sonrasında Habeşistan'a sürüldü.

Yb. Fahrettin (Org. Altay): (1880-1974) Birinci Dünya Savaşında Çanakkale'de 3. Kolordu. Kurmay Başkanı, İstiklal Savaşı'nda 12. sonra 5. Süvari Kolordusu Komutanı. 1920'de Mersin, 1923'de İzmir, 1946'da Burdur milletvekili.

Mirliva Fevzi Paşa (Mareşal Çakmak): Sabetayist 1876-1950, Güney Grubunda, Seddülbahir Cephesinde 5. Kolordu Komutanı. Agnostik. Yahudi şeyhi küçük Hüseyin Efendinin müridi. Mezarı, şeyhinin ayak ucunda.

Alb. Halil Sami (1866-1925): Çanakkale Muharebelerinin ilk gününde (25 Nisan 1915) hem Arıburnu, hem de Seddülbahir bölgelerine çıkartma yapan düşmana ilk karşı koyan 9. Tümen'in komutanı. Ordu komutanı Liman von Sanders Paşa ile sürtüşmesi üzerine 10 Haziran 1915'de görevden alındı; Bir süre sonra da emekliye sevk edildi.

Alb. Ahmet Fevzi: Önce Saros Grup Komutanı, ardından Anafartalar Grup Komutanı, taarruz emrine uymayınca Von Sanders tarafından görevden alındı.

Alb. Von Sodenstern: Güney Bölge Komutanı,

Bnb. Carl Mühlmann: Güney Bölge Kur. Başkanı.

Alb. Hans Kannengiesser: Çanakkale'de sonra 9. Tümen Komutanı.

Bnb. Hüseyin Avni: Binbaşı Avni olarak tanınır. Alay komutanıdır. Alayın tamamı bu muharebelerde şehit olmuştur.

Alb. Walther Nicolai: Türkiye'de 1913-1918 arası Almanya'da Yarbay, Türkiye'de Albay, Çanakkale, Kumkale ve Seddülbahir muharebelerinde 3. Tümen Komutanı.

Alb. Hasan Askeri: 19 Mayıs taarruzunda büyük kayıp veren 2. Tümen Komutanı. Teşkîlât-ı Mahsûsa üyesi.

Yb. Wilhelm Willmer: Çanakkale'de 5. Tümen Komutanı.

Yb. Wassilio: Topçu subayı. Hamidiye Tabyası Topçu komutanı.

Bnb. Lierau: Anafartalar Ağır Topçu Komutanı, sonra yarbay olarak Filistin'de Yıldırım Ordusunda görev yaptı.

Alb. Albert Heuck: 12. Tümen Komutanı, daha önce 13. Tümen Komutanı. Çanakkale muharebesinden sonra mirliva-paşa.

Yb. Wehrle: 1914-1918 Türkiye'de, Çanakkale'de Ağır Topçu Bölge Komutanı.

Yb. Geehl: Mayın Uzmanı, Çanakkale'de Mayın Grup Komutanı.

Japotinsky; İttihatçı 4 basın organını yöneten Yahudi casus Japotinsky; "...Bir askerin bakış açısıyla... Filistin'e özgürlüğünü vermek için Türkleri yok etmeliyiz. Ve onları nerede, güneyde mi kuzeyde mi yeneceğimiz sadece teknik bir mesele... Herhangi bir cephe bizi Zion'a ulaştırır..." Çanakkale ve diğer katliamlarının özünde bu yatmaktadır.

İttihatçıların lideri İngiliz casus Aubrey Herbert, cephede esir alınan Osmanlı erlerini sorguluyor istihbarat topluyordu. 18 ay önce Pixton park caddesindeki evinde ağırladığı Mustafa Kemal, karşı cephede savaşıyordu. Aubrey çok iyi Türkçe biliyordu.

"Yolda karşılaştığı, cephaneleri bittiği için Anzak koyundan geri çekilen askerleri durdurup tekrar düşman ateşinin altına gönderen Mustafa Kemal, İngilizleri şaşırtmış, askerlerin süngülerinden başka bir şeyleri olmadığı için hepsi ölmüştü. Mustafa Kemal, çıkartmanın olduğu koya gelen 57. alayı da ileri sürdü ve alayın hemen tüm erleri öldü!" (a.g.e.s.290)

Alman Soykırımcı Komutanlar ile İngiliz Tapınakçı Masonlar arasında kan ve iman bağı vardır. Tarafların komutanları aynı ırk, aynı iman için savaşıyorlardı. "Türkiye müttefiki olan Avusturya sefiri Johan Von Pallavicini, İngiliz lider Oliver Cromwel'in akrabası idi. Her iki aile de Cizvitçi Yahudi idi. İngiliz Pallavicini ailesinin diğer bir

mensubu, Almanların şark istihbarat bürosu şefi Baron Max Oppenheim ise İngiltere'yi finanse eden Rothschildler'in ortağı bir aile idi" (s.291 İngiliz Derviş).

Yani İngilizlerin, ittihatçılara komuta eden Alman Tapınakçılar ile akrabalık ve din bağı vardı. Birbirini öldüren sürülerin iman, din ve ırkından farklı idiler. Ölen ve birbirini öldürenler ise Müslümanlar ve Hıristiyanlar idi.

"Alman Baron Oppenheim, bir yandan Arap memleketlerini dolaşarak Müslümanları İngilizlere karşı cihada çağırıyor, bir yandan da İttihatçılardan nefret eden Arapların yok edilmesini arzu ediyordu. 'Vazifesi, hükümetten kesinlikle hoşnut olmayan, ileri gelen Arap şairleri, memurları, mebusları ve münevverleri yok etmek olduğu halde niçin birkaç garibanı asıyor?', diye sorarak Suriye valisi Mason Yahudi Cemal Paşa'dan, Araplara karşı daha sert davranmasını istiyordu!" (s.291) Suriyeli Müslümanlar, Osmanlı Siyonist Mason devletinin Suriye valisi Cemal Paşaya, "SİFFAH" (kılıç) adını vermişlerdi.

İttihatçılar, Müslümanlar gibi kendi rızalarıyla cephelere koşup can vermedikleri için, Ermeni ve Hıristiyanları sürmek ve evlerinde öldürmek zorunda kalmışlardı. "Oppenheim, Ermeni katliamını destekliyor, masum Ermenilere acıyıp merhamet gösteren subayları azarlıyordu!" (age. sayfa.292).

Ölüm tiyatrosu oynanıyordu. Oyunun adı, savunmasız insanları öldürmek, topraklarını ve devletlerini gasbetmekti!

Çanakkale Savaşının kutsallıkla ilgisi yoktu. Çanakkale üç yıl sonra geçilecekti. Tarihçi Ferguson'un dediği gibi Türkler bunun farkında değildi!

Sürüleri ölüme süren komutanlar geriden seyrediyordu. Osmanlı tarafında bu çok söylendi. "Çatışma var, ölenler var, ortalıkta komutan yok. Sürekli geri plandalar."

Çanakkale ve tüm cephelerde hiç komutan ölmedi. Mektep mezunu üç beş yedek teğmen rütbesindeki Müslüman ölmüştür. İttihatçılar ve Alman subaylar soykırım baronları ölmediler, kitleler halinde öldürdüler!..

Mustafa Kemal, Çanakkale'de, İngiliz saflarındaki İngiliz istihbarat subayı ve aynı zamanda İttihat Terakkinin eski lideri Aubrey Herbert ile gizli bir görüşme yaptı. Bu görüşmeden sonra, cephede iki taraf arasında 8 saatlik ateşkes için resmi görüşmeler yapıldı.

Ölen Müslüman ve Hıristiyan askerlerin, katırların cesetlerinin kokusu ortalığı kaplamış, dayanılmaz bir hal almıştı. Her iki tarafın komutanları cesetleri gömmek için ateşkesin zorunlu olduğunu düşündüler. Aksi halde bu kadar ceset hastalık yapabilirdi. Sonunda istihbarat subayları iki cephe arasında görüşmeyi ayarladılar. Geleceğin İngiliz başvekili olacak George Lloyd ve Aubrey Herbert görüşmeyi sağladılar. Herbert'i, Osmanlı komuta heyetinden tanımayan yoktu. Üstelik bir yıl öncesine kadar liderleri idi.

Müslümanların bayramı diye savaşa ara veriliyor.

Mustafa Kemal, elinde beyaz bayrakla bir Hilâl-i Ahmer (Kızılay) memurunu karşı sipere gönderdi. Adamı yolda vurdular! İttihat Terakkinin başkanı Aubrey koruması ile sahilden dolaşarak bir Osmanlı teğmenine ulaştı. Oturup konuştular. Bir günlük ateşkes yapılması için anlaştılar. Osmanlı'dan Ohrili Kemal'i elçi olarak seçtiler. Siperlere yaklaşan Ohrili Kemal'in gözlerini kapatarak İngiliz karargâhına getirdiler. İngilizleri temsilen Aubrey ve koruması Türk tarafına gönderildi. Aubrey'i gören İttihatçılar sevinç alkışlarıyla karşıladılar. Ne de olsa liderleri ve eski dostları idi. Sonunda 8 saatlik ateşkes kabul edildi. İki siper arasında, on binlerce ceset yüzlerce katır ölüsünün kokusu dayanılmaz bir hal almıştı. Her iki tarafın askerleri, ölülerini sekiz saatte toprağa gömdükten sonra siperlerine döndüler. Ve birbirlerini öldürmeye devam ettiler.

"Bir keresinde Türk İttihatçı subaylar bir tahtaya "Binbaşı Aubrey Herbert buraya gelip bizimle yemek yiyecek mi?" yazıp siperden havaya kaldırdılar. Aubrey de karşı siperden aynı şekilde "memnuniyetle" diye cevap verdi. Bunun üzerine iki taraf da ateşi kesti ve Türkler, Aubrey'i alması için tarafsız bölgeye asker gönderdiler ve akşam yemeğini beraber yediler." (İngiliz Derviş. Mehmet H. Bulut. s.297)

"Max Freiherr von Oppenheim: 1860-1946."Alman Yahudisi casus ve arkeolog. Almanya Cologne'de doğdu. Tapınakçılardan Oppenheim ailesinin bir ferdi idi. Arapça öğrendi ve Ortadoğu'yu gezdi. 1896 yılında elçi olarak Kahire'deki Alman Konsolosluğu'nda çalışmaya başladı. İngiliz sömürgesi altında yaşayan Müslümanları ayaklandırmak için faaliyetlerde bulundu. Kendisine arkeolog görünümü verdi. 1912'de Karkamış'ta Lawrence ile Cihan Harbi başlayınca Berlin'de Şark istihbarat bürosunu kurdu. İngiliz vatandaşı Siyonist lider Chaim Weizmann'ın kız kardeşi Mina Weizmann, onun emri altında Almanya için casusluk yapıyordu. 1915'te propaganda için İstanbul'a geldi. İttihatçıların Ermeni katliamlarını destekledi. İkinci Dünya Savaşında Nazileri destekledi ve dostu olan Alliance İsrail Okulu mezunu Yahudi Kudüs müftüsü Emin el Hüseyni'yi Hitler ile görüştürdü."(s.291 İngiliz Derviş)

Rusya'daki Komünist İhtilali organize ve finanse eden ve de yönetenler İngiliz ve ABD'li Tapınakçı Yahudiler idi. Rus Çarlığı'nı desteklemek için Çanakkale'yi geçmek isteyen İngilizler, niçin Rus Çarlığını yıkan Komünist İhtilale para ve silah yardımı yapsınlar? Hem Çarlığı yıkmak için Lenin'e vagon dolusu para göndersinler. Yardım ettikleri komünistlere yok etmek için Çanakkale'de yarım milyon askerlerinin ölmesine neden olsunlar! Eğer yalan söyleme ve komplo ezberleme dünya turnuvası düzenlense, Türkiye'deki tarih profesörleri ve öğretmenler açık ara şampiyon olurlar. İngiliz Tapınakçılar sadece komünistlere para ve lojistik destek sağlamadılar, Kafkasların Sovyet komünist işgaline de zemin hazırladılar, yardım ettiler (Bak. konu; Kafkas soykırımı).

İngilizler komünistlere karşı idi de, niçin Ermeni Taşnaklara destek sağladılar, Zengezur koridorundaki Türk köylerinin katli ve sürgününe yataklık ettiler.

İngilizler komünistlere karşı idi de, niçin Çanakkale'yi geçip İstanbul ve Batum'a gelince, Kafkasların Sovyet Yahudilerinin eline geçmesi için Azerilere soykırım yapan ve ayaklandıran Enver Paşa'nın kardeşi Nuri Paşa ve Halil Kut'u görevlendirip, desteklediler?

Halil Paşa'nın ve Nuri Paşa'nın, Azerilerin ve Ermenilerin katlinde ve Sovyet yönetimine girmesinde dahli olan Ankara yönetimi, bu faaliyetlerini İngiliz işgali altındaki Ankara ve Samsun'da nasıl yürüttüler?

Çanakkale savaşı hakkında doktora tezi hazırlayanlar için çizilmiş bir alan vardır. Bu alanın dışına çıkan, direk sınıfta kalır. Çanakkale'yi mi anlatacaksınız? Şu kelimeleri şişirip pişirip sunacaksınız. "Kahramanlık, vatanı için öldüler, kanla yoğurdular", "Yarım milyon İngiliz, Rus Çarını kurtarmak için öldü". "Avustralya'lı ve yeni Zelanda'lı askerler, vatanları için öldüler". "Anafartalar, Conkbayırı". "Çanakkale geçilmez". "Nusret mayın gemisi". Bu kelimeler hakkında ne kadar cazip kelime cümle üretirseniz o oranda hızla profesör ve bilim adamı olursunuz!

Çanakkale'de Türk orduları komutanları Alman Yahudisi Liman von Sanders kimdir necidir?! Türk orduları genelkurmay başkanı Bronsart von Schellendorf kimdir, ne yapmıştır?! Bu gibi soruların sorulması bilim dışı ve çağ dışıdır! İhanettir, ayıptır!

Mustafa Kemal, savaş esnasında hastalandı. Ali Fuat Cebesoy ve Ali Fethi Okyar adında iki Mason Yahudi arkadaşı geldi, Mustafa Kemal'i aldı ve İstanbul'a götürdüler. Daha savaş sona ermemişti.

Resmi tarihte (okullarda) Çanakkale Savaşı nasıl okutulmakta?

Çanakkale Cephesi

"Çanakkale muharebeleri, Birinci Dünya Savaşı içinde ayrı özellikleri olan, Türk tarihinin kaderini değiştiren bir kahramanlık destanıdır. İtilaf devletlerinin amacı Çanakkale boğazından geçerek İstanbul'u ele geçirmekti. Böylece ortakları olan Rusya'ya gerekli askeri yardımı kolaylıkla gönderebileceklerdi."

"Düşman kuvvetleri, silah ve teknik bakımdan üstündü. Fakat Anafartalar komutanı Mustafa Kemal'in komutasındaki Türk askerlerinin üstün mücadele gücü karşısında ağır bir yenilgiye uğramaktan kurtulamadılar. Yarbay Mustafa Kemal Conkbayırında, Anafartalar cephelerinde düşma üzerine atıldı taarruz emri verdi. Savaşı zaferle noktaladı."

"Çanakkale zaferi, Mustafa Kemal'in, "Ben size taarruzu değil, ölmeyi emrediyorum! Cephaneniz yoksa süngünüz var, süngünüzü takın! Biz ölünceye kadar geçecek zaman içinde, yerimize başka kuvvetler ve başka komutanlar gelebilir!" emriyle bütünleşen Türk askerinin eseridir. Türk milleti kendi toprakları üzerinde yenilmeyeceğini ve tutsaklığı kabul etmeyeceğini bütün dünyaya kanıtladı. Milli birlik ve beraberliğin, büyük güçleri nasıl ezdiğini gösterdi. İtilaf devletlerinin bu başarısızlığı, bütün dünyada derin yankılar uyandırdı. Böylece İngilizler ve Fransızlar Rusya'ya yardım edemediler. Gerekli desteği alamayan Rus ekonomisi daha da bozuldu. Daha sonra da Çarlık rejimi yıkıldı" (İnkılap Tarihi ve Atatürkçülük, Ders Kitabı).

Çanakkale, Türk tarihini değiştirdi. Üç yıl sonra İngilizler, Çanakkale'yi geçtiler. İstanbul'u işgal ettiler.

Gelibolu'da karaya çıkmak için gemilerin yanaşacağı liman yoktu. İstanbul'a ulaşmak için İngiliz askerlerini illa da Gelibolu'ya çıkmaları gerekmezdi. Trakya'nın herhangi bir sahilinden karaya çıkar ve İstanbul'a ulaşırlardı. İngilizler Çanakkale'de 400 bin ölü verdiler. Bir milyon insanı on kilometre eninde küçücük bir yarımadaya tıkayıp, top mermileri menziline erleri sürmenin askeri uzmanlıkla izah edilir tarafı yoktu. Çavuş rütbesinde bir asker dahi bir kasıt ve komplo olduğunu anlar. Yeterki doğru bilgi verilsin. Dikte ve yanlandan imtina edilsin.

İstanbul'u ele geçirmek için 400 bin ölü veren İngiltere, dört yıl sonra geldiği İstanbul'dan taş atmadan çekildi. Bir de Mason ve Yahudi dostları ile veda balosu düzenledi.

İngilizlerin Çanakkale'yi geçmelerinin, Rusya'ya komünist rejimin gelmesi ile hiçbir ilgisi yoktur. İkinci husus, İngilizler 1918'de İstanbul'u işgal ettikten sonra, Karadeniz bölgesini, Batum ve Tiflis'i de işgal ettiler. Pekâlâ, komünist rejime karşı olacaklardı da niçin Batum ve Bakü'yü Sovyet Kızıl Orduya teslim ettiler?.. Üstelik Kızıl Orduyu bölgeye getiren ittihaçılara tam destek verdiler.

Rusya'daki Bolşevik İhtilâlini, İngiltere ve diğer batılı devletler finanse etti. Çanakkale'de soykırım yapan İttihatçıların lideri İstanbul'daki "helphand" savaşın sonlarında İsviçre'ye giderek vagon dolusu parayı Lenin'e teslim eden adamdır.

MUSTAFA KEMAL ÇANAKKALE'DE

"Bu savaşta Atatürk'ün yeri neresidir? Açıkça söylemek gerekir ki, bir kere bu tarihte daha Atatürk falan yoktur... Bir erkân-ı harp kaymakamı Mustafa Kemal Bey vardır ki, Tekirdağ'da yeni kurulan ve 23-25 Şubat'ta Eceabat Limanına intikal edip kolordu yedeğine alınmış bir tümenin komutanı, Osmanlı ordusunun o cephedeki 1887 subayından biridir, hepsi bu... Tümeninin de, kendisinin de deniz savaşında

aktif bir görev alması da zaten söz konusu değildir: Çünkü tümen, bir piyade tümenidir!.." (İlhami Soysal, Milliyet Gazetesi, 30 Mart 1988)

"18 Mart 1915 bir deniz zaferidir... Piyade işe karışmamıştır. Ne Atatürk ne başka bir kumandanın bir rolü yoktur. Zira savaşa girmemişlerdir.

Çanakkale, Atatürk'ün eseri midir? Şüphesiz böyle bir hüküm kabul edilemez. Zaten ilmi olarak münakaşa konusu bile olamaz. 18 Mart Zaferi ile hiçbir ilgisi yoktur. Asıl Çanakkale Savaşlarında da, pek çok başarılı general ve subay vardır. Nihayet Çanakkale, yarım milyon Türk şehidinin ve gazisinin eseridir. 20 yaşlarında henüz yüksek tahsillerini bitirmiş körpecik yedek subayların ateşli vatanseverliklerinin eseridir!" (Yılmaz Öztuna, Tercüman Gazetesi, 31 Mart 1988)

"Fahrettin Paşa'nın kayıtları arasında bir de şu var; "On dokuzuncu tümenin yeniden teşkilinde ve tümen komutanlığına Sofya Ateşemiliteri kurmay Yarbay Mustafa Kemal Bey'in tayin edildiğine dair başkumandanlık emri gelmişti". Böylece bir daha öğreniyoruz ki, Mustafa Kemal Bey, yeni kurulmakta olan ihtiyat tümeninin komutanı idi. Çanakkale'de hiç yoklar, gördüğü dahi şüphelidir, Gelibolu Cephesi'nde bir ihtiyat tümeni komutanıdır ve biz bütün cepheleri, bütün savaşı, "18 Mart Zaferi" dâhil hepsini ama hepsini Mustafa Kemal adına yazıyoruz. İşte resmi tarih budur!" (Gizli Tarih, Yalçın Küçük s.189)

"10 Aralık 1915 tarihinde, Paşanın ordu komutanlığından istifa ettiğini bildirdiği ibaresini buluyoruz. Liman Paşa araya girip, tebdil-i hava'ya çevirmişti. Mustafa Kemal Paşa'nın bir de Yıldırım Ordularında vazifesi var; adı çok parlak bu kuvvetin ismiyle müsemma işler yapamadığını da takdir edebiliyoruz. Paşa Hazretleri önce bu grupta yedinci ordu komutanıydı, İslam Ansiklopedisi, "Mustafa Kemal, kendi kendini bu ordu komutanlığından kendi tabiriyle, af ve vekilini tayin ederek ayrıldı" demektedir. Çöküş ordusudur." (a.g.e. sf. 222)

"Bizim Çanakkale Zaferi'nde, Mustafa Kemal Bey hiç yoktur. İlaveten, Mustafa Kemal Bey'in Çanakkale Müdafaasında, yakından ve uzaktan hiçbir ilgisi ve rolü olmadığını hep tespit ediyoruz. Çanakkale Savunması başka ve "Gelibolu Direnişi" ise bambaşkadır, kadroları da

ayrı ayrı yerlerdeler, ortak yanları, her ikisinin de şanlı olmasından ibaret idi. Masal için bu netliğe ihtiyacımız var, masallar nettirler. Bütün bunlara, Gelibolu Müdafaasından ne önce ve ne de sonra bir şöhret olmadığını ekleyebiliyoruz. Dar bir çevrenin dışında bilinmiyordu

Üçüncü Kolordu Komutanı Esat Paşa ve Kurmay Başkanı da Fahrettin Altay'dır, Kemal Bey, ihtiyat tümeninin başındaydı, Larcher, reserve generale de la zone d'Europe, la 1ge division, Mustafa Kemal Bey, rassemblee au nord-ouest de Maidos, yazıyordu ve düşman bütün plajlara çıkmıştı, her sırt veya tepe için müdafaa savaşı yapılıyordu, plajlar düşmanın elindedir. O halde bir tepede yapılan bir müdafaa savaşını abartamayız; bir ihtiyat birliğinin yaptığı bir çıkış ne kadar önemli olursa olsun, diğer bütün tepeler ve plajlardaki savaşların üstünü örtemeyiz. "Bir sırt veya tepenin tek başına kıymet-i harbiyesi olmadığını tespit etmek zorundayız." Kaldı ki, tümen komutanı Mustafa Kemal Bey'in ilk raporlarının aksine, Anafartalar'da, düşmanın denize dökülemediği de anlaşılmış haldedir" (a.g.e. sf. 189-190).

İttihatçı mason soykırım baronları Sabi Müslüman çocuklarını savaş aldatmacası ile öldürdüler.

"Gelibolu'da yenilen taraf yoktur ve yenen taraf da göremiyoruz. Uzun siper savaşları yapılıyordu, plaj plaj, sırt sırt, tepe tepe birbirlerini öldürüyorlardı, sadece Zığındere'de on altı bin insanımızı kaybettik, her dere veya tepenin bir de İngilizce adı var, buranınki "Gully Ravine" idi, Gelibolu'da en kanlı savaş budur; Mustafa Kemal Bey olmadığı için unutuyoruz. Gelibolu mu, savaşa benzemeyen bir savaştır, siperleri birbirine komşu idi, akşam olunca birbirine çorba ikram ediyorlar ve sabahları birbirine saldırıyorlardı, "meçhul kahramanlar" dememiz daha isabetlidir. Her sırtı, her tepesi isimsiz kahramanları yuttu.

Kolordu Komutanı Esat Paşa ve yazdıklarının dört cilt olduğunu biliyoruz, amma, bunların, tamamını ve çok önemli yerlerini, "yayınlamak istememiştir". Neden mi, çünkü Esat Paşa, "sonradan büyük görev almış insanları incitmek" istemiyordu; incitmek istemediği kişilerden birisinin Mustafa Kemal Bey olduğunu tahmin edebiliyoruz.

"James'in monografisinde, bir not buluyoruz, (if it had been left to Kemal, there would hardly have been a Turk soldier alive in the Anzac area by the beginning May). Bu, Mustafa Kemal Bey'in elindeki bütün askerleri ateşe sürdüğü anlamındadır; Kemal Bey'e kalsa, mayıs sonuna kadar canlı bir tek Türk askeri kalmayacaktı, Robert James bu mütalaadadır, kuşkusuz sert bir suçlama ile karşılaşıyoruz. Moorehead de, Kemal Bey ile Enver Paşa arasındaki tartışmaların bu noktada yoğunlaştığına işaret ediyor, Kemal, he said, was too much given to the squandering of troops, birlikleri çarçur, squandering, ediyordu ve Enver, sık sık müdahale etmek zorunda kalıyordu. Bu müdahalelerin sonucunda Kemal Bey'in istifa ettiğini de biliyoruz, istifalara rastlıyoruz." Bir gecede 90 bin Türkü çarçur eden Enver Paşanın herhalde gözü korkmuştu.

Ne kadar doğru, burada bir görüş bildirmemiz zor görünüyor, ancak zayiatın çok yüksek olduğunu biliyoruz. Diğer yandan, Mustafa Kemal Bey'in zaman zaman umulmadık inisiyatif aldığı doğrudur, ancak pek çok vazifeyi kabul etmediği haller de var; ayrıca, erken ve

hemen Dersaadet'e çekilmesini de bir inisiyatif alma sayabiliyoruz. Mesuliyet almamada inisiyatif var.

Aynı çalışmada, James'in monografisinde, (misled by inaccurate reports that was being made, Essad ordered the attacks to be renewed), Esad Paşa ile Kemal Bey arasında, raporlar üzerinde de anlaşmazlık ve tartışma çıktığının işaretlerini okuyoruz. Bu rapor tartışmasını Fahrettin Paşa da kaydediyor. Fahrettin Paşanın anlattıklarına göre, Kolordu Komutanı Esat Paşa durumu daha net görebilmek için ileri hatlara doğru hareket edince, Mustafa Kemal'in de geri geldiğini görmekle "Mustafa Kemal'e niçin geri geldiğini" soruyor ve "o da düşmanın ilerleyecek hali kalmadığını" söylüyor. İşte tartışma buradadır. Bunun üzerine Esat Paşa'nın tepkisi çok serttir: "Bu raporda bir yanlışlık olacak. Kabatepe kumsalına yeni bir çıkartma yok. Siz geri dönün. Bütün kuvvetlerinizle düşmanı denize dökmeye çalışın." Bu episodu anlatan Kolordu Kurmay Başkanı Fahrettin Bey'in (daha sonra Fahrettin Altay Paşa) hatıratında, Mustafa Kemal Bey'i korumaya çalıştığını da teşhis edebiliyoruz. "Mustafa Kemal, cepheye gidince Merkez Tepe'ye düşmanın çıktığını görüyor, elindeki yetmiş ikinci alayı bu düşmanı atmak için ileri sürüyor. Bu alay daha önce belirtildiği gibi savaş kudretinden yoksun olduğu için saldırıyı başaramıyor, biraz da zayiat verince geri çekiliyor, akşam oluyor, gece düşman dar cephesini makineli tüfeklerle kuvvetlendirip sona kadar orada kalıyor. Hal ve vaziyet bu ise, net bir manzara çıkarabiliyoruz.

Bir yıl sonra, 1919 Mart ayında, Zekeriya Sertel, kahraman inşasında önemli bir mesafe daha kaydetmiş görünüyor, "Tarih, Çanakkale Vakasını kaydederken hiç şüphesiz Mustafa Kemal ve Cevat Paşaların isimlerini altın harfle yazacaktır" demekle, Çanakkale savunmasının asimilasyonuna başlandığını haber veriyordu. Zamanla Cevat Paşa sindirilmekle, Çanakkale'den silinmiştir, alturist (kendini karşıdakinin yerine koyma) bir paşamız olduğu için hiçbir itirazını hatırlamıyoruz. Ancak bu silme işinde Zekeriya Sertel'in pişdar (öncü) rolünü inkâr etmiyoruz, Çanakkale Savunması, "bir de Mustafa Kemal gibi büyük bir kahramana malik olduğumuzu gösterdi" diyebiliyordu.

Hâlbuki Mustafa Kemal Hazretleri'nin hiçbir yerde böyle bir iddiası olmadığını biliyoruz" (a.g.e. sf. 191-192-193-194-195).

"Ne kadar olağan dışı bir boğuşma, insanların her bakımdan insan oldukları bir tiyatrodayız ve Price'ın anlattıklarının bir kısmı görgüye dayalıdır. Türk tarafından Anzac tarafına bir paket sigara uçuyor ve üzerinde, Fransızca "bizim kahraman düşmanlarımıza" yazıp, az sigaralarından bir paket uçuruyorlar, demek hapishane misali savaşta da uçurtma iyi bir nakliyat sistemidir. Anzaclar konserve et ile mukabele ediyorlar, konuşuyorlar, Türk zabitler, "şu Almanlar olmasa sizle savaşmayız" diyorlar, düşmanlarına büyük sevgi duyduklarını anlıyoruz. Sonra Türklerden bir işaret, "saklanın saklanın" anlamındadır, çünkü komutan yaklaşmaktadır. Sanki oyun var ve aşkla savaşıyorlar ve birbirini severek öldürüyorlar." (a.g.e. sf. 197).

Türkler başlarındaki Almanların kimliğini tahmin edebiliyorlar ama Türk isim ve kimlikli Yahudi Masonların kimliğini yüz yıl geçmesine rağmen bilmiyorlar.

"Askerlerimizden birinin yarasını sarmak gayretinde. Diğeri yaralı bir Avustralyalı askerin yanına bir şişe su bırakarak insanî bir harekette bulunuyor. Mert Türk askerlerinden bir başkası, İngiliz siperlerinden uzak bir mevkide yaralı düşüp saatlerce aç ve güçsüz kalan İngiliz askerine ekmek vererek yüce bir davranış gösteriyor. Türklerle çarpışan İngiliz askerlerinin hemen hepsi Türkler tarafından İngiliz esirlere iyi muamele yapıldığı konusunda hemfikir."

"Çanakkale Boğazı girişinde batan Saphir adlı Fransız denizaltısından Türk askerleri tarafından kurtarılan Elektrik Çavuşu Logal, ailesine gönderdiği mektupta, nasıl bir esaret geçirdiğini şu cümlelerle anlatıyor:

"...Tahlisiye sandalı gelinceye kadar yarım saat suda kaldık. Kurumuş yapraklar gibi tir tir titriyorduk. Lakin bereket versin, Türk askerleri bizi pek hoş karşıladı. Sandal içinde askerlerden birisi bana ceketini bile verdi. Türk mülazımı kıyafetine girdim. Bizi hemen ısıttılar. Bir şişe rom getirdiler. Bir nefesçik rom çekmek, bilsen ne kadar büyük bir iyilik icra etti. Bizi bir kışlaya götürdüler. Orada bize elbise verdiler.

Zira denize düşerken çırılçıplak olmuş idik. Bizi İstanbul'a getirdiler."

"Çanakkale'de sadece askerler savaşmadı. Aynı zamanda, farklı dünya görüşleri de mücadele etti. Hem de insan olma konusunda. Düşmanının canını kurtarmak için çırpınmak, matarada kalan bir yudum suyu düşman askerine vermek başka türlü nasıl izah edilebilir ki? Reuters muhabirinin geçtiği haber ile Çavuş Logal'ın ailesine gönderdiği mektup bu örneklerden sadece birkaçı. Ancak, madalyonun bir de öteki yüzü var. İtilaf Devletleri, Çanakkale'de direnen Osmanlı askerini yok etmek için her türlü yolu denemekten çekinmedi. Uluslararası savaş kuralları yok sayılıp siviller katledildi, hastaneler bombalandı. Dahası topyekûn bir öldürme operasyonu için kimyasal silahlar bile kullanıldı." (Haşim Söylemez - Aksiyon Dergisi Sayı: 536)

"Siperdeki vaziyete gelince, erzakımız her gün yalnız böcekli bakla. Uyku katiyen yok. Fişekler belde. Tüfek daimi surette elde, Siperde ayaklarını uzatacak yer dahi bulamazsın. Kış hükmünü icraya başladı. Düşmanın kara kedi bombaları arttı sık sık zayiat veriyoruz her manga siperinde iki adet çelik mangalımız var siperlerin akıntısı olmadığı için yağmurdan biriken suları karavanalarla siperden atıyoruz. Yine de su ve çamurdan kurtulamıyoruz. Uykusuzluktan gözlerimiz kıpkırmızı oldu. Bitler görünür şekil aldı." (Harp Hatıralarım s.48 İbrahim Arıkan)

Aşağıdaki anlatımda bir soykırımın gizli şifrelerini bulabilirsiniz.

Türk ordusunun başındaki Alman Liman Von Sanders Paşanın çıkartma beklenen bölgeleri kasıtlı olarak yanlış hesapladığı, İngilizleri ve Türkleri olabildiğince birbirine kırdırdığını, tüm savaş boyunca Liman Paşanın hiçbir askeri tahmininin tutmadığını, aradan yüz yıl geçmesine rağmen bu şüphenin hala kafaları kemirdiğini, İngilizlerin tüm savaş boyunca hata üstüne hata yaptıklarını, aptalca kararlar aldıklarını, emir-komuta zincirlerinde sürekli kopukluklar olduğunu, verilen önemli emirlerin asla yerine ulaşmadığını, kimden geldiği belli olmayan emirlerle önemli stratejik hatalar yaptıklarını, mevzi ve can kaybının bu nedenle çok arttığını, İngiliz savaş kaynaklarında, asker-

lerin anılarında ve araştırma eserlerinde bunun gibi yüzlerce olay yaşandığını, Gelibolu siper savaşlarının tarihin gördüğü en acıklı savaş olduğunu, on binlerce askerin savaştığını düşman askerini bir kere bile göremeden can verdiğini, İngilizlerin tokat üstüne tokat yedikçe Türk siperlerine kurşun yağdırır gibi bombalar yağdırdıklarını, kolların bacakların havalarda uçtuğunu, yerin altının ve üstünün sürekli yer değiştirdiğini, her defasında "Tamam bu sefer canlı Türk bırakmadık" diyerek saldırıya geçtiklerini, her defasında Allah'tan başka sığınacak hiçbir şeyleri kalmamış Mehmetlerin kâbus gibi tekrar tekrar karşılarına çıktığını, savaş istatistiklerine göre göre bir m^2'ye 6000 (altı bin) mermi düştüğünü, bu oranın dünya savaş tarihinin en yüksek oranı olduğunu, Havada iki merminin çarpışma ihtimalinin 600 milyonda bir olduğunu, bu çarpışan mermilerden Çanakkale'de onlarca bulunduğunu, Savaş Gazilerinin "Cehennem diye bir yer vardır, biz orayı gördük" dediklerini, 15-16 yaşlarındaki bu fidanların hepsinin tek bir saldırıda İngiliz makinelisi ile biçildiğini, olayı gören bir Türk askerinin yıllarca ağzını bıçak açmadığını ve ne zaman Çanakkale'den bahsedilse hüngür hüngür ağladığını, Dârulfünûn'un tüm son sınıf öğrencileri şehit olduğu için o sene hiç mezun vermediğini, gömülemeyen ölülerin on binleri bulduğunu, ortalığın kokudan ve sineklerden geçilmediği, domuzun bile yaşamayacağı şartlarda askerlerin savaştığını, ilk ateşkesin dostluk gösterisi değil, şartların her iki taraf için de artık kaldırılamayacak kadar ağırlaştığı için zorunlu olarak alındığını, iki tarafın askerlerinin o gün arkadaşlık yaptıklarını, birbirlerine cigara, yiyecek ve tespih, yüzük, rütbe gibi ufak tefek hediyeler verdiklerini, ortalığı basan sinekler yüzünden hiçbir yiyecek maddesinin birkaç tane sinek yutmadan yenilemeyeceğini, salgın hastalıkların da savaş kadar can aldığını, bir İngiliz askerinin hasta arkadaşını büyük abdestini yapmak için tuvalet çukuruna girerken gördüğünü, oradan çıkmayınca çukura koştuğunu, hasta askerin bayılarak pisliklere batmış olduğunu, arkadaşlarının ise onu yukarı çekemeyecek kadar güçsüz kalmış olduklarını, bu hasta askerin kendi pisliğinde boğularak can verdiğini, Çanakkale savaşında daha önce hiç bilinmeyen zekâ

ürünü hileler ve aldatmacalara başvurulduğunu, İkinci çıkartmadan önce İngilizlerin komutanlarını değiştirdiğini, yeni gelen Stopford'un emekli bir asker olduğunu, çıkartma yapıldıktan sonra uzun zamandır Gelibolu'da bulunan tüm subay kadrosunun şiddetli itirazlarına ve "Hemen şimdi saldırırsak Türkleri arkadan çevirip bu işi bitiririz, bu tepeler bomboş" önerilerine karşın büyük bir aptallık yaparak "Yoldan geldik yorgunuz bugün dinlenelim, yarın rahat rahat savaşırız" diyerek askerlerine dinlenme emrini verdiğini, çıkartma yapan askerlerin bomboş tepeler önünde gün boyu denize girerek eğlendiğini, mangal yaparak keyif yaptığını bu sırada çıkartmayı haber alan Esat Paşa'nın, Yarımadanın öbür ucunda bulunan birliğe düşmanı karşılama emrini verdiğini, bu komutanın ise "Askerlerim günlerdir uykusuz ve yorgun bu şartlar altında yarımadayı yürüyerek geçemeyiz" itirazını, anında o subayı görevden alarak cevaplandırdığını, yerine Anafartalar Grup Komutanı olarak Mustafa KEMAL'i görevlendirdiğini, aç, yorgun ve sefil Mehmetlerin Mustafa KEMAL'in arkasından 20 saat yürüdüğünü, bu sırada İngiliz askerlerinin kıyıda mangal ve piknik yaparak dinlendiklerini, bu iki zıt ve mantıksız şartları yaşayan birliklerin sabah güneşinde karşılaştıklarını, ...Conkbayırı'nın 24 saat içinde 7 kere el değiştirdiğini, bunun bir savaş değil, boğuşma olduğunu, sonunda İngilizlerin ne yaparlarsa yapsınlar savaşın özellikle sonlarına doğru ordunun istihkaklarını azalttığını, askere günde sadece yarım ekmek verilebildiğini, bu ekmeğin de taş gibi kuru olduğunu, açlık içinde siperlerde yaşayan Mehmetlerin ayakkabı köselelerini kaynatıp çorba niyetine içmeye çalıştıklarını, eğer fedakârlık buysa bizim bildiğimiz hiçbir fedakârlığın fedakârlık olmadığını, büyük pay çıkararak ve yaşadıkları ağır yenilgiyi psikolojik olarak örtbas etmek için yapılan son centilmen (!) savaş olduğunu utanmadan söylediklerini, Türk kökenli yapılan belgesellerde inanılmaz bir İngiliz yalakalığı yapıldığını, hiçbir belgeselde Çanakkale'de yaşanan olayların sansürsüz ve adam gibi anlatılmadığını...

Okuyor dinliyoruz. Ne acı ki bu acılar yazılmadı bilinmedi. Bu manzaradan anlıyoruz ki Çanakkale'de özel soykırım timleri ve başlarında subay kılıklı soykırım Baronları vardır.

Çanakkale'de bilinen tek muhabir Avustralyalı Charles Bean, Çanakkale anılarını yazdı. Avustralya'da bu kitaba 70 yıl sansür kondu. 70 yıl sonra gözden geçirilerek yayınlanmasına izin verildi.

Yine Türkiye'de 35 yıl Gelibolu'ya savaş alanına giriş yasaklandı.

"Her gün kampa Türk esirler getiriliyor. Türklerden esir alınmaması yolunda üstlerinden kesin emir aldıklarını söylediler"

Resmi Savaş Muhabiri Bean'in günlüğünde;

"Bugün Pazar. Bu topraklara ayak basalı 15 hafta oldu... Bugün hayatımda gördüğüm en alçakça davranışlardan birine şahit oldum. Sığınağımın hemen karşısında 100 kadar Türk esirin barındığı tutukevinin çevresine benzin döküp tutuşturuldu... Türklere çok yakın gelen dev alevler karşısında zavallı esirler tutukevinin en uç köşesine üşüştüler ama acı akıbetten kurtulamadılar... Bu görüntüyü seyredip gülüşenler arasında İngilizler de Avustralyalılar da vardı. Bu işi yapanların ağzını burnunu dağıtacak onurlu bir kişi yok muydu acaba? Aynı iş dün de yapılmıştı çünkü... Bu esirlere yapılan muamele insanın yüzünü kızartacak derecede. Oysa bildiğimiz kadarıyla Türkler esir düşen asker ve subaylarımıza olağanüstü iyi davranıyorlar..."

Burdan şunu anlıyoruz. İngiliz saflarında soykırım timleri var. Türk tarafında olmadığını anlıyoruz. Böyle bir uygulama Türk tarafında yok. Bu senelerde Türk tarafında yahudi soykırım çetelerinin Anadolu'da Ermeni kırımında görevli olduklarını biliyoruz. Bu ikinci cilt kibabımızın konusudur.

"4 Mayıs: Türkler, Kabatepe'de yaralılarımızı teknelerimize yüklememize izin verdiler. Bütün bu tahliye-yükleme sırasında hiç ateş etmediler... Bugün öğleden sonra saat 14.00'te donanmaya ait bir tekne, beyaz bir bayrak çekmiş olarak yaralıları toplamaya geldi. Türkler, teknenin gelip yaralıları almasına, sonra yeniden denize açılmasına izin verdiler..."

"Üç hafta önce Türklerin üç gün süren bir bayramı vardı. Bizim siperlere iki paket sigara attılar. Üzerinde bozuk bir Fransızca ile 'Afiyetle için kahraman düşmanımız' yazıyordu. Başka paketin üzerin-

de de 'Sevgili düşmanımız bize süt gönderin.' Konserve et gönderdik. Bir taşla sopanın üstüne yazdıkları cevapta 'Konserve et istemeyiz' dediler. Bunun üzerine biraz reçel, iyi bisküvi fırlattık. Bütün bunlar saat 08.30 ila 09.15 arasında olupbitti. Sonunda Türkler 'Tamam' 'Fini' diye bağırdılar. Ertesi gün aynı şeyler tekrarlandı. Üçüncü günün sabahında 'artık bu işe son verin' şeklinde bir emir geldi..."

"16 Aralık: Anzak Koyu olağanüstü ıssız, kumsal tamamen boş. Evraklarımızı yaktık. Türkleri ilgilendirecek pek az şey kalacak arkada... Askerlerimizin çoğu buradan ayrılacakları için üzgün değil. Yalnızca silah arkadaşlarını burada gömülü bırakacaklarına üzülüyorlar."

Sormak lazım Çanakkale'de niçin tüm günlükler, hatıralar 60 yıl sansürlendi, yasaklandı, 60 yıl sonra da yarısı silinerek ve çıkarılarak ve değiştirilerek yayınlandı? Aynı uygulamayı Kuvâ-yı Milliyeci ve İttihatçılar da yaptı!

Türk Anası Ne Düşünüyor?

"... Zavallı valide ciğerparesini bir daha kokladı. Dedi ki: Hüseyin... Dayın Şıpka'da, baban Dömeke'de, ağaların da sekiz ay evvel Çanakkale'de yatıyorlar... Bak son yongam sensin! Yolun Şıpka'ya uğrarsa dayının ruhuna Fatiha okumayı unutma! Haydi oğul, Allah yolunu açık etsin" (Oğlu Asker Hüseyin'i teşyî ederken [uğurlarken]).

Bir gün Çanakkale'de Müslüman orduları başkomutanı General Sanders, Türk askerini teftiş eder. Çok merak ettiği soruyu Mehmetçiklere sorar. 'Ne için savaşıyorsun?' Mehmetçiklerin hepsi de aynı cevabı verir. "Allah Rızası için!" General yönünü zabit subaylara döner. Biraz alaycı, biraz çaresiz, biraz küçümseyici hisle gülümser. Çaresiz ve yalan bir ses tonuyla 'Evet işte bu amaç için savaşan bir ordu yenilmez' der.

Sonuçta Çanakkale'de Fransız, İngiliz, Osmanlı Tapınakçı Mason komutanlar ne dediler acaba "sürüleri ateşe sürdük, itlaf ettik, kurban ettik, dünya Yahudi egemenliği için zafer kazandık. Türkleri ve onlarla savaşmaları için getirdiğimiz sömürge kölelerini kurşuna dizdik. Kanlarını yudum yudum içtik" mi dediler? Asla! "Vatanları için öldüler" dediler!

Çağdaş, profesör damgalı yazar, bilim adamlarına göre Çanakkale savaşı ve önemli olaylar;

"11 Ocak 1915 Amiral Carden, Bahriye nezaretine, Çanakkale boğazına taarruz için hazırlattığı planı sunar.

15 Ocak 1915 Çanakkale boğazına Türk askerlerinin saldırı, taarruz için hazırlanan plan Amiral Carden'e (Alman) bildirildi. (Türk denizcileri komutanı).

2 Mart 1915 General Otto Liman Von Sanders Çanakkale'deki Türk kuvvetleri başkumandanlığına atandı.

16 Mart 1915 Amiral Carden sağlık sorunları nedeniyle görevden alındı.

16 Mart 1915 Amerika büyükelçisi Morgenthau... Çanakkale'ye geldi. Kahramanlıkları teftiş etti.

23 Mart 1915 Alman General Sanders 5.Ordu komutanlığına getirildi.

1 Nisan 1915 General Weber'in Mürettep Türk birliklerinin komutanlığı görevine başladı.

17 Mayıs 1915 Mustafa Kemal, Çanakkale'den Balkanlarda şehit düşen Yüzbaşı Ömer Lütfi'nin dul eşine mektup yazdı (Yeni Aktüel dergisi 3 Ekim 2005, sayı:11).

19 Mayıs 1915 Alman General Liman Von Sanders 42 bin kişilik Türk ordusunu, İngiliz mitralyözlerinin önüne hücum emri vererek başarısızlıkla büyük kayıplar vererek geri çekildi.

1 Haziran 1915 M. Kemal yarbaylıktan Albaylığa terfi etti.

6 Haziran 1915 Mustafa kemal Alman asıllı Sofya'da pansiyoncu Hilda Christianus'a mektup yazdı.

10 Temmuz 1915 Tasvîr-i Efkâr gazetesi muhabirlerinden Ferit Bey, Mustafa Kemal'i ziyaret etti.

14 Eylül 1915 Mustafa Kemal Bulgar generali Petroff'un eşi Sultane Petroff'a mektup yazdı.

20 Eylül 1915 Mustafa Kemal'in rahatsızlanması. Çanakkale'de Türk orduları komutanı Otto Liman Von Sanders Mustafa Kemal'i çadırında ziyaret etti. Geçmiş olsun dedi.

23 Eylül 1915 Mustafa Kemal Almanya'nın İstanbul elçiliği görevlilerinden Dr. Ernest Jackh'ı çadırında kabul etti.

24 Eylül 1915 Başkumandan Enver Paşa (Sarıkamış aslanı!!!) beraberinde şube müdürü İsmet İnönü ile beraber Gelibolu'ya geldiler.

27 Eylül 1915 Mustafa Kemal 5. Ordu komutanı Sanders'ten Anafartalar komutanlığından affını isteyen mektubu gönderdi.

31 Eylül 1915 Başkumandan Enver Paşa beraberinde Albay Feldman (Alman)'la beraber orduyu teftiş ederken M. Kemal'i de gördüler.

8 Aralık 1915 Fethi Okyar, (Yahudi lider) Mason Sabetay Yahudi Tevfik Rüştü Aras Beyler Mustafa Kemal'i ziyaret ederler. Mustafa Kemal Hava değişimi izniyle ziyaretçileriyle İstanbul'a döner. Yerine Fevzi Paşa atanır.

9 Ocak 1916 Ordu komutanımız! Otto Liman Von Sanders telgraf çekerek "zaferi kazandık" der (Bir Avuç Kan Bir Avuç Toprak Çanakkale, Yaşar Aksan, s. 569-579).

Bunlarda Osmanlı mason yahudi komutanların ele geçirdiği İngiliz askerlerinden bir kısmı. Bu adamlar esire benzemiyor soykırım baronlarına benziyor.

İngiliz soykırım timleri Çanakkale'de Müslüman esirleri tel örgüde üzerlerine benzin döküp yaktılar.

Çanakkale bir savaş değil Anadolu Müslüman ırkını kanını topyekün imha etmenin başlangıç vuruşudur. Bu nedenle bu çocuklar cepheye sürüldüler. Bu çocuklar mı Rusya'da komünist rejimi engelliyeceklerdi.

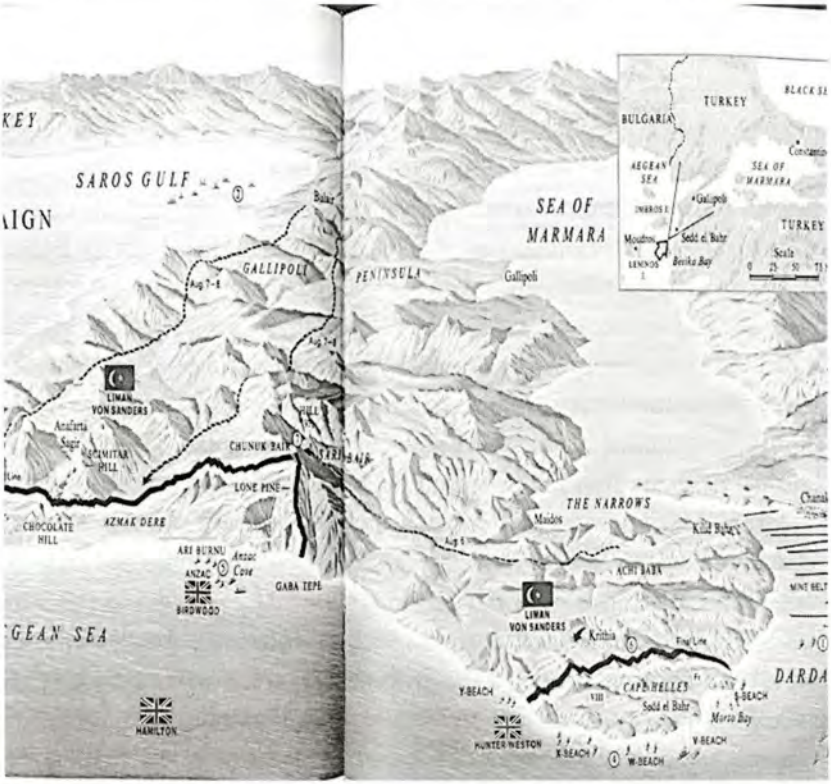

Bu yarım adada her nekadar sayı azatılmaya çalışılsa da tam bir milyon insan soykırıma uğradı. Bunların hepsi Senegalli, Hintli, Avusturyalı, Cezayirli yeni Zelandalı diğer yarısı Anadolu Türkleri. Özellikle bu yarım ada seçildi çünkü bu küçücük yarım adada kaçma şansları hemen hemen hiç yok. Hepsi de çareyi ölmekte buldular.

İngilizler, İstanbul'dan geldikleri gibi gitmediler, İstanbul'un tapusunu, Anadolu'nun tapusunu, Yahudi asıllı Tapınakçı Kabalist ırkdaşlarına ve dindaşlarına bırakıp da gittiler! Sadece İstanbul, Samsun, Ankara'yı bırakmadılar. Yalanlarla beyninden yakaladıkları, köleleştirdikleri, ırgatlaştırdıkları milyonları teslim edip gittiler!..

SARIKAMIŞ SOYKIRIMI!!!

"Birinci Dünya Savaşı yıllarında her sekiz firariden birisi idam edilerek cephelerin çökmesi önlenmiştir. Buna rağmen firarilerin sayısı gittikçe artar ve 300.000'i bulur".

Firar ya da askerlikten kaçma Türklerde de yüksektir ve bu sorunu o dönemde Harbiye İkmal Şubesi Müdür Vekili Miralay Behiç Bey (Erkin) şöyle resmetmektedir: "Enver Paşa'nın kanaatince askerin firarı korkudan, benim ve daha birçok arkadaşlarımın kanaatince de eratın birçok yolsuzluklara tahammül edememelerinden ileri gelmekte idi. Bu mesele hakkında ordularımızın komutanlarının fikirlerini sorduk; aynı neticeye vardık. Yâni fena ve az gıda, alışılmayan iklimlere tahammül edememek, fena giyinmek, kadın ihtiyacı, sigara ihtiyacı, ara sıra izin alıp ailesini görememek, siperlerde uzun müddet kalmak v.s. Memleketimizin o zamanki perişan hâli bütün bunu izale edecek imkânları tahsile müsait değildi."

İttihatçılar 1909'da sarayın altın stoklarını yağmalamışlardı. Savaşa girerken maliyeye Yahudi Siyonist Dr. Cavit'i getirmişler, en kötüsü ise ordunun iaşe müsteşarlığına Türk düşmanı Emanuel Karasu'yu getirmişlerdi. Eratı düşman ateşine sürmeleri yetmedi aç ve açık bıraktılar! Osmanlı Müslümanları, savaş adı altında ölüme zorla ve hile ile götürüldüler!

"Firar edemeyen erat arasında intihar edenler ve cinnet geçirenler de vardı. Kasten kendini yaralayanlar eksik değildi. Bunlar derhâl idam olunuyorlardı. Firarın cezası idam olduğu halde, firarın önünü almak mümkün olamamış, bilâkis günden güne artmıştır. Siper hayatından bıkanlar arasında mahsus kabahat işleyerek hapsolunmak ve bu sayede geriye gitmek vakaları artmıştı. Bunun için bir kanun yapıldı ve bu gibilerin hapis cezası, dayak cezasına çevrildi. Enver Paşa, firara karşı esaslı tedbir alacak yerde şiddeti artırdı. Vilâyet İdare Meclisleri ele geçen firarileri toplayıp kur'a çekecekler, l, 11, 21, ... gibi tekli sayıları çekenler derhâl orada asılacak ve diğerleri kıt'alarına sevk olunacaklardı.

Firar meselesi öyle bir şekil almıştı ki bugün bir firariyi idam eden manga eratından bazıları, ertesi günü kendileri kaçıyorlardı. Yani idam cezası dahi müessir olamıyordu. Bazıları kasten frengi hastalığı alarak askerlikten kurtulmaya teşebbüs ediyorlardı. Nihayet frengili amele taburları teşkiline mecbur olduk.

İttihatçılar Balkanları, Balkan komitacı Yahudilere teslim etmek için, Balkanlardaki 3. Orduyu Doğu Anadolu'ya çekmişlerdir. 3. Ordu komutanı Hasan İzzet Paşaya, Almanya'dan Enver Paşaya, Enver Paşadan yıldırım orduları komutanı Otto Sanders'e, ondan da 3. Ordu komutanı Hasan İzzet Paşaya saldırı emri geldi. Sarıkamış Allahuekber dağlarına 22 Aralıkta saldırı düzenlenmesi, Sarıkamış'ta konuşlanan Rus birliklerini dağdan kuşatma emri verildi. Hasan İzzet Paşa bu emri reddetti. Enver Paşa tarafından görevden alındı, yerine General Otto Liman von Sanders atandı. Aynı emir Sanders'e verildi. Sanders bunun çılgınlık ve katliam olacağını söyledi ve emri uygulamadı. Bunun üzerine Yahudi Mason Enver, Sarıkamış'a gelerek hücum emri verdi. Ordunun gerisinde sadece Enver yoktu, soykırım Timleri de hazır bekliyorlardı. Tam teçhizatlı timler! Dağa hareket emri alan yarısı yazlık kıyafetli askerler, yolda dökülmeye donmaya başladılar! Bazıları, bazı köylere sığınmak istedi ise de özel timler bu askerleri kurşuna dizdiler. Allahuekber dağı zirvesine ulaşmadan 100 bin Mehmetçik donarak can verdi. Hedefe ulaşılmıştı. Enver Paşa Erzurum'a kaçarak gitti. Telgrafın başına geçerek hanımının halini hatırını sordu. Köpeğin sağlık durumunu sordu.İkinci gün İstanbul'a hareket etti. İstanbul'a geldiğinde gazeteciler ve devlet erkânı istasyonda karşıladılar. Enver Paşa kahraman edası ile konuşarak, "Ruslara öyle bir darbe vurdum ki bir daha bellerini doğrultamazlar" dedi. Tabii bu kahramanlık hikâyesini casus Japotinsky'nin yönettiği dört gazetede manşete taşıdı. Dört beş gün sonra gerçek haber ulaşınca, İstanbul gazetelerine Sarıkamış hakkında yazmama emri sansürü geldi.

"Enver Paşa ve tüm devlet erkânı Müslüman ve Hıristiyan düşmanı Mason Yahudi asıllı idiler." Birçok kaynakta ve bizzat ben İstanbul'da komşusunun torunundan öğrendiğime göre Enver Müslüman

ve Türk değildi. Yahudi ve Masondu.ABD'de haftalık The Literary Digest 14 Ekim 1922 tarihli sayısında, Enver'in Sefarad asıllı Yahudi olduğunu yazdı.

"Mason Mabetleri Tarikatı, Sarıkamış'ın bir katliam ve soykırım olduğunu örtbas etmek için sürekli senaryolar, keşifler, doktora tezi üretti.

"1914'te Sarıkamış'ta donarak şehit olan 90 bin askere kışlık giysi, erzak ve mühimmat götürmek için İstanbul'dan Trabzon'a doğru yola çıkan, içinde 3 bin de asker bulunan 3 gemiyi Ruslar 7 Kasım'da Karadeniz'de batırır. Enver Paşa'nın emriyle kayıtlara geçirilmeyen bu faciayı Prof. Dr. Bingür Sönmez ortaya çıkardı. 'Sarıkamış'ın Deniz Şehitleri' 93 yıl sonra dün ilk kez törenle anıldı. 3 yıl süren bir araştırmayla bulundu. Sarıkamış Dayanışma Derneği>nin kurucusu ve başkanı Prof. Bingür Sönmez 3 yıllık bir araştırma sonunda 'Sarıkamış Faciası'yla ilgili tarihçileri bile şoke eden belgelere ulaştı: Dönemin Genelkurmay Başkanı Enver Paşa, Donanma Komutanı'na bile haber vermeden Sarıkamış'taki askerlere kışlık üniforma, erzak, mühimmat yollamak için sivil yük gemileri Bezm-i Âlem, Bahr-i Ahmer ve Mithat Paşa'yı İstanbul'dan 6 Kasım 1914'te yola çıkardı. Gemilerde Sarıkamış'ta savaşacak 3 bin de asker vardı."

Bu gemilerin isimleri, sahipleri, kaptanları kim? 3000 askerin aileleri kim? Hiç bir bilgi yok. Tamamen yalan ve uydurma. 1915'te Rusya'ya Masonlar hâkimdi. Aynı Masonlar, Bolşevik devletini kurdular. Göstermelik bir Bolşevik İhtilali yaptılar. Soykırıma zemin hazırlamak için.

Şimdi Enver'in komuta ettiği Sarıkamış'a giden gemileri bombaladılar da, savaş sonrası Enver niçin Rusya'da Moskova'da üst düzey kabul gördü. Niçin Rusya adına Türkistan'a gönderildi? Bakü Sosyalist Enternasyonalinde Enver, Lenin'in hemen yanında oturuyordu.

Sarıkamış'a giden erzak yüklü gemileri batıran Ruslar, niçin Kuvâ-yı Milliyeci Ankara hükümetine Yunan savaşında cephane, altın para yardımı yaptılar? 1915 Kasım ayında üç geminin Sarıkamış'a ye-

tişmek üzere asker ve erzak yüklü olduğunun hiçbir belge kaynak ve dayanağı yoktur. Bu iddiayı ortaya atan Prof. etiketli Bingür Sönmez'in Masonlarla bağlantılı olduğunu tespit ettik. Bu yalan, Enver Paşa kahramanı, yalanını yaşatmak için uydurulmuştur.

Akademisyen damgası yemiş tüm Kadoşlar sürekli Osmanlı Ordusu, Osmanlılar tekerlemesini yaparlar. Oysa 1909'da Osmanlı tamamen bitmiş, yerine Osmanlı, Müslüman, Hıristiyan, Türk, Kürt, Arap, Ermeni düşmanı Mason Siyonist Yahudi Osmanlı Devleti kurulmuştur.

1912 yılında yeni seçilen Amerika Başkanı Wilson'a, Osmanlı'ya elçi atanacağını söylerler. Wilson kahkaha atar, 'Osmanlı diye bir devlet var mı?' der. Gerçekten Osmanlı yoktur. Selanik merkezli dış güçlerin emrinde Müslüman ve Hıristiyan düşmanı Siyonistlerin elinde bir devlet vardır. Hatta Türklere Müslümanlara ve Hıristiyanlara kin ve intikamla bilenmiş bir azınlığın devleti vardır. Adı ve maskesi hala Osmanlıdır. ABD elçisi olarak Osmanlı'ya azılı Türk düşmanı Morgenthau atanır. Yahudi asıllıdır. Alman Yahudisi'dir.Bu adamı Enver, Çanakkale'ye davet eder. Morgenthau adeta katliamı teftiş eder. Alman komutanlarla tercümansız konuşur.

"Taarruza katılan birliklerin hatırı sayılır bir kısmı, özellikle Arabistan'dan geri çekilen ve Anadolu'ya sevk edilenlerdir. Bu askerler, sıcak iklime alışık olup teçhizatları yönünden de kış şartlarına hazırlıksızdır."

"Harekât başlayacağı zaman, Üçüncü Ordu'nun mevcudu 190 bin asker ve 60 bin hayvan idi. Bu mevcudun altı aylık iaşesi için takriben 88 milyon kilogram buğday, çavdar ve arpaya ihtiyaç varken, ordu ambarında yalnız 1 milyon 250 bin kilogram erzak ve zahire mevcuttur" (Kaymakam Şerif Bey'in Sarıkamış Anıları, sayfa 56).

"Yine, 5. Kolordu'ya bağlı 31. ve 32. fırkalar, feci bir yanlışlık eseri olarak, havanın da sisli olması yüzünden, birbirlerine ateş etmişler ve 2 bin asker zayiat vermişlerdir. Ayrıca, 3. Ordu'ya en büyük darbeyi Rusların değil, tifüs, çiçek, humma, dizanteri, kolera, sıtma gibi salgın hastalıkların vurduğu, birçok tarihçinin ortak görüşüdür. Söz-

gelimi, Mart 1915'te 3. Ordu'nun 45'i hastalanmış, 11'e yakın kısmı da hastalıktan vefat etmiştir" (Tarihin Sarıkamış Duruşması, Dr. Ramazan Balcı, sayfa 103).

Bir yabancı kaynakta Sarıkamış'ta ittihatçı Mason Yahudiler ve yönettiği ordunun nasıl zaferden zafere koştuğu anlatılır; "Aralık'ta 9. Kolordu Sarıkamış'ın dış mahallelerine ulaşmış, 10. Kolordu da güneydoğuya dönerek Sarıkamış'ın kuşatılacağı noktaya varmıştı. Bu ana kadar taarruz büyük bir başarı kazanmış, 10. Kolordu sadece üç gün içinde 75 kilometrelik çok zor bir yürüyüş yapmıştı. 25 ve 26 Aralık tarihinde yapılan bir gece hücumunda 29. Piyade Tümeni Eski Sarıkamış'a girdi. Kuvvetlerin yeni yılı karşıladıkları ve 1915 yılının başladığı sırada harekâta ilişkin taktik inisiyatifler karşı tarafın eline geçti. 10. Kolordunun kanatlarına ve 11. Kolordunun karşısına büyük Rus kuvvetleri getirilmişti. 2 Ocak 1915 günü Ruslar kendi taarruzlarını başlattılar. 3. Ordu; Rus, Ermeni ve Gürcü gönüllülerden oluşan bütün mukavemetleri kırarak, 14 Şubat günü Erzincan'ı, 24 Şubat'ta Trabzon ve Nenehatun'u, 12 Mart'ta Erzurum'u geri aldı. 4 Nisan'da da Ardahan ve Sarıkamış'ı. Sonra Van, 18 Nisan'da da doğu Beyazıt Türklerin oldu." (Edward J. Erickson, Birinci Dünya Savaşı'nda Osmanlı Ordusu, sayfa 278) Masonluk tarikatçıları yalanları ve tezgahları ile evrenseldirler. Komplo ve yalanlarında da evrensel bir dayanışma içindedirler.

Bu da yalanın yerlisi;

"Türk Ordusu, ağır koşullar altında yapılan bir muharebede kahramanca savaşmıştır. Türk Ordusunun kayıplarındaki asıl etkenler, çetin arazi ve şiddetli kış şartları ile teçhizat eksikliği ve ikmal yetersizliğidir. Çok ağır koşullar altında kahramanca savaşan Türk askeri, muharebenin sonuna kadar direnmiş, vatanını korumak ve başarıya ulaşmak için sonsuz gayret göstermiştir. Sarıkamış Harekâtı, Türk milletinin vatanı ve kutsal varlıkları uğruna neler yapabileceğinin bir delilidir" (haber: gazetevatan.com)

Bu nasıl bir kahramanlık nasıl bir zafer?!..90 bin askerin 300'ü kurtuluyor! Hepsini karda tipide katlediyorsunuz! Geri dönen, köylere sığınanları kurşuna diziyorsunuz! Ve de buna zafer, kahramanca

savaştılar diyorsunuz! Bunu kabul etmek için beyin hücrelerinin tamamen imha edilmesi gerekmektedir. Her sene bu ve benzeri aptalca yalanlarla Müslüman çocuklarının beyni dumura uğratılır!

Gündüz başlayan yürüyüşte çarıkları yumuşayan askerlerin çarıkları gece donmaya, bir mengene gibi ayaklarını sıkmaya başlar. Adım atmak neredeyse imkânsızdır. Askerler olduğu yerde zıplar, atlar, kendini karların içine vurur ve ayaktan başlayan donma yavaş yavaş tüm vücuda yayılır. Düşeni kaldırmamak için emir vardır. Zaten kimsede de kimseyi kaldıracak güç kalmamıştır. Ve 90 bin şehit; tek kurşun dahi atmadan... Sarıkamış'ta böylesine bir facia yaşanmasına rağmen, İstanbul'a gönderilen telgrafta gerçekler gizlenir ve "Kahraman askerlerimizde ilerleme isteği o kadar çoktur ki, ellerinden gelse soluklarıyla karları eritip yol açacaklardır. Karı daha az olan kesimlerde kahramanlarımız başarılar elde ediyorlar. Dün süngü saldırısıyla düşmandan iki mevzi ele geçirilmiştir şeklinde yalan ifadelere yer verilir.

Rus Kurmay Başkanı Pietroviç, anılarında Sarıkamış'ta bir ihtiras uğruna şehit olan Mehmetçiğin halini şöyle anlatacaktır: "İlk sırada diz çökmüş beş kahraman. Omuz çukurlarına yasladıkları mavzerleri ile nişan almışlar. Tetiğe asılmak üzereler. Ama asılamamışlar. Kaput yakaları, Allah'ın rahmetini o civan delikanlıların yüreklerine akıtabilmek istercesine semaya dikilmiş, kaskatı... Hele bıyıkları, hele hele bıyıkları ve sakalları! Her biri birer fütuhat oku gibi çelik misali. Ya gözler?.. Dinmiş olmasına rağmen şu kahredici tipinin bile örtüp kapatamadığı gözleri!.. Apaçık!.. Tabiata da, başkumandana da, karşısındaki düşmana da isyan eden ama Allah'ına teslimiyetle bakan gözler... Açık, vallahi apaçık!.."

Ve Moskova'daki askeri müzede sergilenen bu satırların sonu şöyle biter: "Allahuekber Dağları'ndaki Türk müfrezesini esir alamadım. Bizden çok evvel Allah'larına teslim olmuşlardı. Bir milletin başına böyle ehliyetsiz, dinsizlerin gelmesiyle olurmuş... Enver oraya gelmiş, (Sarıkamış'a) hücum emri vermiş, kumandan hücum yapılmaz demiş. Erkân-ı harp olan Alman (General Sanders) dahi öyle demiş. Bunun üzerine kumandayı kendi deruhte edip, (ele alıp) askeri hücum ettirmiş. Ordu yüz bin kişilik en dinç ve en seçme bir ordu imiş. Soğanlı dağında hepsi donmuş kazık olmuş... Enver paşa tek başına Erzurum'a kaçmış" (Hatıralarım cilt. 3 sayfa. I22 Dr. Rıza Nur).

Dr. Bahaddin Şakir: Sarıkamış Türk soykırımında Enver Paşanın katil tetikçi liderlerindendir. Bilerek ölüme gitmek istemeyen Mehmetçikleri kurşuna dizerek korku verip, tipi ve fırtınada dağa sürülerek ölümlerini sağladı. İttihatçıların ve Kuvâ-yı Milliyecilerin gözdesi bir Yahudi'dir. Trabzon havalisindeki kırımın kurmaylarındandır.

Dağ yolunda buldukları köylere sığınan Mehmetçikler, hiç beklemeden ve köyde konaklamadan hücum emri verildi. Askerin çoğu soğuktan kırılmasına rağmen Mehmetçiğe hala yürü emri verildi. Emri dinlemeyip köy evlerine sığınmak isteyen zavallı çocuklar kurşuna dizildi. Enver Paşa'nın göğsünde haç işareti olan Mason dostları, bu kurşunlanan askerlerin diğerlerine ders olacağını söylüyor onları hedefe kilitleyeceğini söylüyorlardı. Mehmetçik, Allahuekber dağlarında donmaktan ölümle pençeleşirken, karşı yamaçta Baltık mimarisinde yapılmış taş bina kışlalarında sıcak odalarında Rus askerlerinin mutfak ateşlerini seyrettiler. Rus ordu komutanları, Türklerin kendilerine ulaşamadan yolda imha edilme planlarını biliyordu. Rus çarlığı, Masonların elinde idi. Mason karargâhından Türklerin nasıl imha edileceklerini bildikleri için askerlerini sıcak odalarından dışarıya dahi çıkarmadılar!

Alman Masonlar ayrıcalıklı askerlerini, karlı havada nasıl sevk ediyorlardı?

"Cephe dışında yollarda, dört beş kilometrede bir ısınma barakaları mevcuttu. Bu barakalarda hususi surette bir manga Avusturya askerleri bulunuyor ve daimi surette büyük sobalarda ateş yakıyor, çay pişiriyor, yolda üşüyen askerleri burada ısıtıyordu. Karın derinliğinden ve buz tabakalarının kalınlığından araba işlemesi imkânsız olduğundan bütün nakliye işlerimiz kızaklarla temin ediliyordu.

"Erzak cihetine gelince, etler buzhaneden buzlu geliyordu. Hiçbir gün etsiz yemek olmadığı gibi haftada bir gün mutfak temizliği (seyyar mutfaklar) olduğundan o gün de birer kutu konserve verilmekte idi. Günlük olarak efrada onar adet sigara veya yarımşar paket tütün Avusturyalılar tarafından veriliyordu. Hatta Askere birkaç defa da helva ve fındık içi verildi. Daima helva pişirilip dağıtılmakta idi." (a.g.e.)

Sarıkamış; bir katliam, bir soykırımdır. Sorumluları, başta Genelkurmay başkanı Alman General Bronsart von Schellendorf, onun altında Otto Liman von Sanders, onun altında Enver Paşa, onu destekleyen soykırım Timleridir. Hepsinin üstünde de Alman Soykırım Karargâhı vardır.

Şimdi çocuklarımıza Sarıkamış hakkında neler okutuluyor onu görelim:

"Kafkas cephesinin odak noktası Doğu Anadolu idi. 1914'te Ruslar, Sarıkamış üzerinden Erzurum'a doğru ilerlemeye başladılar. Enver Paşanın yönetimindeki Türk ordusu, Karşı taarruza geçti. Fakat kışın şiddeti, açlık, tifüs salgını gibi nedenlerle çok sayıda askerimiz şehit düştü. Bunu fırsat bilen Ruslar, Erzurum Muş, Bitlis, Erzincan ve Trabzon'u ele geçirdiler" (Türkiye Cumhuriyeti İnkılap Tarihi ve Atatürkçülük ders kitabı. sf. 22).

Ruslar fırsat bilmediler bir yıl sonra güzel bir havada bu yerleri işgal ettiler.

Anadolu, 1907 Berlin Yahudi Mason Kongresinde kutsal İsrail toprakları olarak kabul edilmişti. Bu kabullenişin öncüsü ise Kemalizm'in fikir babası Kemalizm adlı kitabın yazarı Türk milliyetçiliğinin kurucusu Tekin Alp (Moiz Kohen) idi. Bu adam Dünya Yahudi Kongresine, Osmanlı Yahudilerini temsilen katılmış ve Anadolu'nun bir Yahudi vatanı olması, İsrail'in burada kurulması projesini kongreye oybirliği ile kabul ettirmiştir. Artık dünya Yahudi Masonluğunun tek hedefi vardı, Anadolu'yu boşaltmak ve Yahudilere yurt olarak teslim etmek! Tüm İttihatçı Mason Yahudiler, bu amaca ulaşmak için çalıştılar!

Bu hedefe ulaşmak için tüm egemen Mason devletleri kolektif ve organize çalıştılar. İçimizdeki Ölüm Baronları ve Timleri, İttihatçılarla organize çalıştılar.

Enver Paşa, vadedilmiş Anadolu topraklarında bir Yahudi devletinin kurulması için kutsal din kitabı Kabala'nın soykırım imanı ve öğretisini uyguladı. Enver kendi Yahudi dindaşları Tarikatı ve milletinin egemenliği için milyonlarca Müslüman ve Hıristiyanın kırıl-

ması ve Osmanlı sosyal yapısının çökertilmesi için lider oldu, önder oldu, kurtarıcı oldu. Vatanını kurtarmak için sadece 5 milyon Türk'ün katlinde değil Anadolu'nun boşalması için Kürtlerin Ermeni ve Rumların imhasına da katkıda bulundu. Vatan haini olduğunu söylememiz zor. Çünkü Türkiye vatanının tapusunu elinde tutan Müslüman maskeli Yahudiler, liderleri için hiçbir zaman vatan haini suçlamasını kabul etmezler. Gün geldi Enver ve arkadaşları için "ŞU ÇILGIN TÜRKLER" adında kahramanlık destanı yazdılar. Mason putperestler gurur duyarken, goyim Müslümanları kahramanlık gazıyla doldurdular!

FİLİSTİN-SİNA SOYKIRIMI

Birinci dünya savaşı denilen soykırım operasyonunda, Almanlarla İngilizler aynı politika, aynı iman ve Tarikat için savaştılar. Soykırım yaptılar! İngiliz Mason Yahudi devleti ve Alman Yahudi Mason Devleti aynı hedefe kitlendiler; Dünya Yahudi Pagan devletinin inşası, milletlerin savaş ve tehcir aldatmacası ile soykırımla boyunduruk altına alma operasyonudur. Almanların sürdüklerini İngilizler Fransızlar kurşuna dizdi, İngiliz Fransız ve Rusların sürdükleri sürüleri Almanlar kurşuna dizdi. Tüm tarafları aynı adam, aynı el, aynı irade, aynı akıl, aynı Tarikat, aynı kutsal kitap yönetti. Geride boyunduruk altında yaşamaya alıştırılan Goyim sürülere tarih adı altında yalanlar ezberlemek ve aptallaşmak kaldı!..

Osmanlı'yı ölüme süren Alman subaylar, asla İngiliz ve Fransız ordu komutanlarına ve siyasilere düşman değillerdi. Ve onlara karşı savaşmadılar.

Osmanlı ordusunu idare eden sözde Osmanlı Genelkurmay başkanı Bronsart von Schellendorf ve onun altındaki generallerin hepsi Yahudi asıllı Mason Pagandı. İngiltere'de başbakan De İSRAİL uzun yıllar başbakanlık yapmıştı. İngiltere'de tam bir Siyonist Mason egemenliği vardı. Savaşlar sadece sürü Müslümanların ve Hıristiyanların kırımı için Alman, Rus, Fransız ve İngiliz Tapınakçı Yahudi güçler tarafından organize edilmiştir. Selanik merkezli İttihatçılar, Müslümanları cephelere dostlarının ateş hattına, çöle, soğuk dağlara sürerek öldürdüler. Yahudi ölüm timleri cephe gerisinde sivilleri katletti. Alliance İsraelite Okulu ve diğer misyoner okullarında Paganlaşan Museviler, Ölüm Timleri Teşkîlât-ı Mahsûsa'da kümelendiler.

"Alman Dr. Nossig, 1915 Ağustosunda İstanbul'a gelerek Padişah Yusuf İzzettin Efendi, Talat paşa ve Halil paşa gibi en üst düzeydeki yetkililerle görüşme imkânı bulacaktır. Daha sonra Osmanlı Musevi cemaati ileri gelenleri ile de temas kuracak olan Nossig, Bâbı-Âli'nin tasvibiyle "Alman-Musevi-Osmanlı" birliğini oluşturacaktır." (a.g.e., s.208) Nossig'in bu adımından sonra, Berlin emriyle Almanya büyü-

kelçiliği Kudüs konsoloslarına "Musevilerin korunmasına ilişkin" bir talimatname yolladı. 22 Kasım 1915. Alman menşeli bütün Yahudi örgütleri Alman hükümetinin himayesi altına alınacaktır... Alman hükümeti bu örgütlerin emellerini destekleyecek ve onlar lehine girişimlerde bulunacaktır. Talimatnamede Siyonistlere sıcak bakılması tavsiye edilmiş" (Efendi-Beyaz Türkler, Soner Yalçın, s.279).

"İstanbul'a Alman büyükelçi olarak gelen Hans von Wangenheim, Siyonizm'e taraftar olduğunu, Yahudileri destekleyeceğini bildirecekti. İleride de görüleceği üzere, Wangenheim sözünde duracak ve Filistin'deki Musevi yerleşim merkezlerinin savaş sıkıntılarından fazla etkilenmemesi için çaba gösterecektir. Musevi göçmenlerin Osmanlı uyruğuna geçişlerinde fazla formalite çıkarılmaması için Bâb-ı Âli'den ricacı olacaktır. İstanbul da büyükelçinin müracaatlarını pek geri çevirmeyecektir. Wangenheim'ın ölümünden sonra halefi Richard von Kühlmann da aynı tavrı sürdürecektir" (Filistin Sorunu, sf.207).

Kefaret Arifesinde dua eden Yahudi Alman askerleri, 1914. Kudüs İbrani Üniversitesi Folklor Araştırma Merkezi. Bu adamlar nasıl olur da Müslümanlar için İngiliz tapınakçılara Yahudi masonlara karşı savaşır? Tezgâh ve tiyatronun ötesinde bir komplo.

1937'de Kudüs İsrail Alliance Universal İsrail Cizvit Okulu kapısında fotoğraf çekilen öğretmenleri. Hepsinde Tapınakçı pelerin ve Tapınakçı Tarikatının Kabalada derc edilmiş haçı. Aynı haç Alman ve İttihatçı yahudilerin göğsünde yer alır. İngiliz Tapınakçı Yahudiler daha çok Tapınakçı tanrısı Luciferi tercih ederler. Bunlar için "ŞEYTANIN RAHİPLERİ" dememiz daha doğru olur.

1916 yılında ABD Dışişleri Bakanı ELKUS, Talat Paşa ile görüştü Yahudiler için Filistin'de toprak satın alma vaadini aldı.

ABD başkanı Wilson, Yahudi dünya imparatorluğunun temellerinin atıldığı Müslüman ve Hıristiyan soykırımları esnasında İstanbul'a Siyonist Morgenthau'u elçi olarak atadı. Wilson nasihatte bulunur: "Unutma, orada kendi dindaşların için (Yahudiler), yapacağın her şeyde, Amerika'nın takdirini kazanacaksın. Yönetimin seni sonuna kadar destekleyeceğinden emin olabilirsin." Alman Yahudisi olan Morgenthau, Osmanlı Devleti hakkında; "Cahil ve fukara kölelerle, onları yöneten küçük ve kötü bir oligarşinin memleketidir. Barbarlar, Avrupa'dan, hatta Anadolu'dan sökülüp atılmalıdır." diyen adamdır.

Morgenthau, Osmanlı Siyonist Mason devletinin temsilcileri Enver ve Talat Paşanın katkılarıyla, Filistin topraklarına yerleştirdikleri Yahudilerin kendi para pul, bayrakları ve hisse senetlerini kullanma hukukunu sağladı. Bu bir nevi İsrail devletinin nüvesi oldu.

"Amerikalıların "USS Tenesse" adlı savaş gemisi, Mason Cemal Paşa tarafından bugünkü İsrail topraklarında hüsnü kabul görmüş, burada yaşayan Yahudilerin güvenliğini sağlamıştır.

Birinci Dünya Savaşı gerçekte soykırım operasyonudur! Bu soykırımın tüm aktörleri aynı iradedir, yani Mason Mabetleri Tarikatıdır! Alman'ı, İttihatçısı İngiliz'i, Fransız'ı organize ve ortak çalıştılar. Bu soykırımın temel hedefi, dünyaya egemen olmaktır. Kullara, hakları olduğu statüye kavuşturmaktır. Pratik amaçlarından birisi de bölgede bir İsrail devleti kurmaktı. Gerçekte tüm devletler İsrail olacaktı. Tapınakçı Mason devletler, dünyaya yayılmış Kabalist Paganları egemen ve sahip yapmak için bu savaşı çıkardılar ve uyguladılar!

Bugünkü Suriye, Filistin, İsrail, Lübnan bölgesinde İttihat Terakkinin elemanı CEMAL PAŞA, projeye hizmet eden içimizdeki İngiliz, Alman ve Fransızların temsilcisidir. Hedef, Müslümanları ve Hristiyanları kırmak, sürmek, sindirmek; gizli Pagan azınlığı egemen kılmaktır. Cemal Paşa, savaş yalanı ile Osmanlı Müslümanlarını Sina Çölü'ne sürdü; Sina'da on binlerce Mehmetçiğin ölümü sürgünü, yüz

bin Müslümanın İngiliz katillere teslim edilmesi aynı kurmay heyetin uygulamasıdır!..

Türklerin tarafında eratı ölüme süren Enver Paşa, Ali Fuat Cebesoy, Ali Fethi Okyar, Otto Liman von Sanders, Hans von Seeckt, von Crest, Cemal Paşa ne kadar Müslüman düşmanı ve Müslümana karşı kin ve intikamla dolu ise sözde karşılarındaki İngiliz komutan GENERAL ALLENBY ve adamları da Müslüman ve Türk düşmanı Yahudi'dir.

Bu savaşta aktif rol oynayan Rus çarlığı, Alman imparatoru Wilhelm, İngiltere kraliyet ailesi hepsi de birbirine kuzen idiler. Çarlık tam olmasa da Alman ve İngiltere kraliyet ailesi Mason Tarikatının hademesi idiler.

Cemal Paşa, Şam'dan dışarı çıkmadı. Cemal Paşanın adamları, Müslüman erleri Sina cephesine sürdüler. Gerçekte ise savaşa değil ölüme sürdüler; "Enver Paşa, merkezi Şam'da bulunan 4. ordu komutanı Zeki Paşaya, Süveyş Kanalı'na sefer için emir verdiğinde, Paşa buna itiraz etmiş, 500 kilometrelik çölün aşılmasının güç olduğunu, aşılsa da üstün düşman gücü karşısında tutunulamayacağı için seferin başarısızlıkla sonuçlanacağını bildirmişti. Bunun üzerine Zeki Paşa görevinden alınarak, yerine Bahriye Nazırı Cemal Paşa getirildi. Kanal seferini gerçekleştirecek orduya bağlı 8. kolordunun Kurmay Başkanlığını da Alman General Friedrich von Kress yapıyordu" (a.g.e., s.196).

Kanal harekâtına yıldırım orduları komutanı (yanlış anlaşılmasın tüm Türk Ordularının komutanı) Alman General Sanders de aynı Zeki Paşa gibi karşı çıkmıştı. Ancak Alman Siyonist karargâhı "Sanders aklını kendine saklasın!" diyerek kanal harekâtı kararını yineledi.

Mısır, İngilizlerin elinde idi. Mısır'da tam teçhizatlı 320.000 İngiliz askeri vardı.4. ordu, Şam'da ve çevresinde bulunuyordu. Ordunun mekanize gücü yoktu. Yiyecek deposu yoktu. 500 km. susuz ve insansız çölü geçmek tam bir kırım olacaktı ve oldu. Bu çölde gündüz 40 derece sıcak olur. Gece -15 dereceye düşebilir. Kum fırtınası, açlık, yaya 500 km. ilerleyeceksiniz. Süveyş Kanalı'na gelince karşınızda 320

bin kişilik tam teçhizatlı ordu. Zırhlı araçlara, tanklara, makineli tüfeklere sahip bir ordu, kanalın karşısında kurbanlarını bekliyordu.

80 bin kişilik koskoca bir ordu, Sina Çölü'ne yola koyulur. Bu çölü atlı birlikler halinde tarihte sadece Yavuz Sultan Selim geçmiştir. Büyük İskender dahi denizden askerlerini sevk etmiştir. Şam'da Türk ordusunun komutanı Von Kress, kadınlarla gönül eğlendirirken Türk askerlerine çöle hücum emrini verir. Sina Çölü'nün doğal hayvanları yılan, akrep, sırtlan ve çakaldır. Susuzluk ve kum fırtınası apayrı bir zorluktur. 10 günlük yaya çöl yolculuğu, yemek ve barınak yok, buna rağmen hücum emri verilir! Kısa menzilli tüfeklerle kanalın karşısındaki İngiliz birliklerine ateş açılır. İngilizler otomatik silahlarla ve top atışlarıyla karşılık verir. Mehmetçiğin yarısı daha silahını kullanmadan orada kırılır! Geri kalanlara, geriye dönüş emri verilir. Hepsi de açlık ve susuzluktan can verir! Mehmetçiğin çoğu kum fırtınasına, sırtlanlara, çakallara, yılanlara yem oldu! 80 bin Müslüman çocuğu öldürülürken, İngiliz askerlerinin burnu bile kanamadı! Bu olaydan sonra Türkler saldırgan olmuş, İngilizler savunmacı! İngilizler'in gelecekte kurulacak İsrail devleti için Filistin'i işgalinin meşru nedeni böylece oluşur. Cemal Paşa ve kurmayları, dostları İngilizlerin önünü açtılar. Fırsattan istifade 80 bin Müslümanı da katlettiler!..

"Nakliye yolunda bir devenin öldüğünü söylediler. Devenin bulunduğu yere bir arkadaş gönderdiysem de aç askerin deveye hücum etmesi nedeniyle ancak bir kilo kadar deve eti getirebildi. Zeytinyağı ile eti kaynatıp ekmeksiz yedik. Hepimizin midesi alt üst oldu. Çamaşır yıkamamız mümkün olmadığından üzerimizde bitler görülmeye başlamıştı.

Asker, keçi sakalı ismi verilen otu yiyordu ve bununla doymaya çalışıyordu. Bu ottan dolayı da askerlerin 20'si uykuda farkına varmaksızın işiyorlardı.

"Rüzgâr alev halinde esiyordu, çekirge istilası İbin Vahası'nı son yaprağına kadar silip süpürmüştü. Çok sıcak bir gündü ve erler susuzluktan son derece ıstırap çekiyorlardı. Bugün dahi kulaklarımda onların "su!.. su!.." diye yalvaran ümitsiz bağırışlarını duymaktayım."

Sina Cephesi'nde 8. Kolordu, 1. Kanal Seferi için Birüssebi'den hareket ettiğinde, tarih 15 Ocak 1915'ti. Aynı tarihte Sarıkamış Harekâtı bir facia halinde sona ermişti. Tam bir gün önce 14 Ocak 1915'te Osmanlı Müslüman eratı Sina Çölü'ne sürüldü. On binlerce Anadolu yiğidi çöle gömüldü!..

Sina Çölü'nde ölen Osmanlı askerlerinin çoğu Kürt kökenli idi. İttihatçı Masonlar adeta 800 yıl önce Kudüs'ü alan ve barış merkezi haline getiren Kürt Sultan SELAHADDİN EYYUBİ KÜRDİ'den intikam almak istiyorlardı!

Dünya Masonluğu, Sina Çölü'nde 80 bin Müslüman gencinin kanını içmekle doymaz. 1916 yılında 16 bin asker daha Sina'ya sürülür. Akıbet aynıdır. Böylece İngilizler ve Fransızlara karşı Lübnan ve Filistin'i savunması beklenen 4. ordu önemli oranda imha edilmiştir!

İngilizler kolaylıkla Filistin ve Lübnan'ı işgal ederler. Selanik'ten on binlerce Yahudi Filistin'e göç eder. Filistin'deki Yahudi nüfusu, İngilizlerin yanında bir birlik kurarak bugünkü İsrail ordusunun çekirdeğini oluşturdular. Türklerle savaşmaları gerekmiyordu. Türk ordularını Yahudi Alman komutanlar ölüme sürüyorlardı. Bölgeye yerleşen Yahudiler, kurdukları NİLİ İstihbarat Örgütü aracılığıyla Cemal Paşa ile dostları İngilizler arasındaki irtibatı sağladılar.

Suriye'de 4. ordunun Alman komutanı General Von Kress, anılarında Sina Harekâtından (Kanal Harekâtı) şöyle bahseder. "Bu malzeme ve bu askerle böyle bir şey olmaz. Bunu biliyorum ama Türklerin anlaşmaya bağlılıkları için İngilizler'in aralarında kan dökülmesi lazım. Bu nedenle bu Harekâtın yapılmasında ısrar ettim. 20 bin Türk'ün kanı bunun için yeterli olacağı umudundaydım." Bu adam Şam'da içkisini yudumlarken bu sayı 20 bin değil 80 bin idi.

Kanal Harekâtı (Sina Katliamı) Türk gençlerine nasıl anlatılıyor?

"Osmanlı devleti, Almanya'nın da teşvikiyle Süveyş Kanalını ele geçirmek ve Mısır'a yeniden sahip olmak istedi. Böylece İngilizlerin, uzak doğudaki sömürgeleri ile olan deniz bağlantısı da kesilmiş olacaktı. Bu amaçla Süveyş Kanalına bir saldırı düzenlendi. Yıl 1915.

Fakat yapılan iki sefer de başarılı olunamadı. İngilizler kendileriyle iş birliği yapan Arapların da yardımıyla Sina yarımadasını ele geçirip, Suriye sınırına dayandılar."

Burada Osmanlı askerlerinin kırıldığından, Gazze'de Müslümanların direnişinden, Kudüs ve çevresindeki şehitlerin, İngilizler'e nasıl ikram edilip teslim edildiğinden, 120 bin Müslüman eratın İngilizler'e nasıl teslim edildiğinden, Halep, Şam, Adana ve Antep'in İngilizler'e nasıl ikram edildiğinden bahsetmiyor. İngilizler bir süre sonra kendilerine ortak buldular. Adana, Antep ve Halep'i Fransızlar'a teslim ettiler. Bu bölgede Fransızlar'ın ve içimizdeki uzantısı İttihatçı Masonların yaptığı Müslüman ve Hıristiyan katliamlarını ADANA'NIN KURTULUŞU başlığı altında yazacağım.

"Kraliyet ailesi, İngiltere'nin Mısır kuvvetleri komutanı General Allenby'den, yani Mustafa Kemal'in İngiliz casus İttihat Terakkinin lideri Aubrey'in evinde yemek yediği kumandandan, Noel hediyesi olarak Kudüs'ü istedi. General Allenby onu kırmadı ve yılbaşına kalmadan 7 Kasım'da Gazze'yi ve 9 Aralık'ta Kudüs'ü Türklerden aldı" (İngiliz Derviş, M. H. Bulut, sf. 334).

Filistin Kudüs cephesinde, Osmanlı'nın komutanları Ali Fuat Cebesoy ve Ali Fethi Okyar, sözde savaştıkları İngilizler'den daha koyu birer İngiliz, daha katı birer Yahudi Masondurlar. Müslüman Arap ve Türk düşmanı idiler. Özellikle Karl Detroit'in torunu Ali Fuat Paşa (Cebesoy), İngiltere'de eğitim görmüş, iyi derecede İngilizce bilen İngiliz casusu idi. (Ali Fuat Cebe soyadını aldı. Kendisi ve arkadaşları CEBE hayranı idiler. Cebe, soykırım ve katliamları ile ünlü Moğol ordusu batı cephesi komutanının adıdır!)

Birinci Dünya Savaşı esnasında Mustafa Kemal bir süre Viyana'ya gitti. Burada Rothschildler'in hastanesinde üroloji doktoru Otto Zuckerland'a muayene oldu. Bir süre tedavi gördü. Rothschildler'in kaplıca otelinde kaldı. Zuckerland Fransa Başbakanı Clemenceau'nun kuzeni Yahudi siyonistti. Savaştan sonra Mustafa Kemal'in doktorlarından Dr. Rıza Nur hatıralarında Mustafa Kemal'in gonokok mikrobu aldığı ve tedavi gördüğünü yazar. "Gonokok" un halk arasındaki adı

bel soğukluğudur. Fahişe hastalığı, fahişelerden bulaşır.

Viyana'dan İstanbul'a dönüşünde, Filistin'e 7. ordu komutanı olarak atandı. Cepheye gidince ilk işi İngiliz casus Siyonist Lawrence ile görüştü. Bu görüşmeden sonra Mustafa Kemal'in Mason Yahudi arkadaşları Osmanlı askerlerini ve silahlarını, Halep, Hama, Humus, Kudüs, Hayfa, Beyrut ve Musul'u, İngiliz ve Fransızlara teslim edip çekildiler!

Irak cephesinde Musul ve Kerkük'ü teslim edip İstanbul'a kaçan Mason Yahudi Ali İhsan Paşa, daha sonra Kurtuluş Savaşı kahramanı oldu. Filistin ve bölgeyi teslim edip İstanbul'a, İngilizler'in himayesine koşan Ali Fethi Okyar ve Karl Detroit'in torunu Ali Fuat Cebesoy İstanbul'a, sahipleri İngilizler'e sığındı. Kurtuluş Savaşında her ikisi de kahraman oldular! Cumhuriyet döneminde Başbakan ve diplomat oldular!

"Mustafa Kemal, İttihat Terakkinin lideri Aubrey'in evinde tanışıp yemek yediği, (İngiliz ordularının başındaki General) Allenby'nin saldırısı üzerine ordusunu geri çekti. İngiliz ordusu, açılan boşluktan girip sağ ve sol cenahtaki diğer Türk ordularını arkadan sardı. Mustafa Kemal, Lawrence ile 27 Eylül'de tekrar görüştü."

"Türk ordusu Şam'a doğru çekilirken, Mustafa Kemal'in önü İngiliz birlikleri tarafından kesildi. Burada Mustafa Kemal'in İstanbul'dan arkadaşı Fevzi Kavukçu'nun müfrezeleri, Mustafa Kemal ve arkadaşlarının esir düşmelerini engelledi. Şam'a giden Mustafa Kemal, burada Cemal Paşa ve Alman subaylarla birlikte Victoria Oteline yerleştiler. Operasyonu başarı ile tamamlamışlardı. Kudüs 800 yıl sonra tekrar haçlıların eline geçti. Kudüs'ün ve çevresinin İttihatçılar ve Almanlar tarafından haçlılara teslim edilmesi, en fazla Almanya'da kutlamalara ve sevince neden oldu."

İttihatçı Yahudi kurmay heyeti 30 Eylül'de Şam'ı da terk ettiler. Yüz bin Müslüman erat, İngilizlere esir düşmüştü. Mısır'a götürülüp, işkence ile öldürülmeyi bekliyorlardı. Kurtulup kaçan teslim olmayan erler, Humus'ta toplandı. Mustafa Kemal, Humus istasyonunda karargâh kurdu, kaçarak esir olmayan erleri topladı. Ardından birliği

Halep'in kuzeyine çekti. Kendisi Halep'te Baron Otele yerleşti. 8 bin asker, esir düşmekten son anda kurtulmuştu. "Mustafa Kemal, Halep'i savaşmadan teslim etti" (İngiliz Derviş, M. H. Bulut, sf. 344).

Abdulhamid ülkeyi imar etmeye çalıştı. Şamda hükümet binası.

"Mustafa Kemal, İngilizler Halep'e yaklaşınca, Halep'in kuzeyinde arazide konaklayan birliğine gitti. Burada İngiliz General Macandrew'e teslim oldu. General Macandrew, Mustafa Kemal'e lüks bir otomobil tahsis ederek Halep istasyonuna, oradan İstanbul'a gitmesini sağladı."

Bu olaydan sonra İttihatçı lider Aubrey Herbert'in, Irak Kût'ül-Amâre şehrinde Türk dostlarına emanet ettiği General Townshend, ateşkes antlaşması için dostu Aşhavura Rauf Orbay'ı görevlendirdi. Rauf Orbay, Mondros'u imzaladı. Osmanlı'yı ve tebaasını cephede teslim eden, erlerini sürüp katleden Yahudi Mason kadroların lideri Rauf Orbay, Mondros Ateşkes Antlaşmasını imzalayarak bu teslimatı resmileştirdi. Townshend Kût'ül-Amâre komplo ve kırımından sonra dostları İngiliz orduları komutanı Townshend'i İstanbul'a getirerek Büyükada'da dört yıl ağırladılar. Townshend, İttihatçıları buradan yönetti.

Mustafa Kemal trenle Halep'ten Adana'ya ulaştığında bir süre mola verdi. Burada Murat Otelde Yıldırım Orduları yani tüm ordula-rın başkomutanı Yahudi Otto Liman Von Sanders'ten komutayı devraldı. Sanders'in teslim ettiği metni imzaladıktan sonra Mustafa Kemal İstanbul'a hareket etti. İmza esnasında Otto Sanders gözyaşlarını tutamadı. Altı milyon Müslüman ve Hıristiyan'ın katliamının kurmay başkanlarından Sanders'in gözyaşları ne anlam ifade ediyordu? İngilizler, Alman Siyonist psikopat General Otto Liman Von Sanders'i, diğer ittihatçı soykırımcılar gibi, Malta adasına alarak beş ay rehabilitasyondan geçirdiler. Beş ay sonra memleketi Almanya'ya gönderildi. İngilizler, Çanakkale'de 500 bin askerlerini katleden başkomutan Otto Sanders'i beş aylık beslenmeden sonra serbest bırakmışlardı. Tiyatro senaryoya uygun olarak devam ediyordu!

Artık yeni bir dönem başlıyordu. Yeni bir yıldız doğuyordu. M. Kemal Adana'dan İstanbul'a çektiği telgrafta İZZET PAŞA hükümetinin kurulmasını istiyordu. Ve kuruldu. İzzet Paşa İngiliz dostu idi. Osmanlı, Yahudi Devleti Almanlar'ın elinden tekrar İngilizler'in eline geçmişti.

1918'den itibaren İngilizler, operasyonların teknik ve amele taburu idiler. Tüm hareketlerin beyni ve üst aklı ABD casuslarının elinde idi. Casus başı Richard Crane idi. Bu değişime casus diplomat baş tilki Maurice İngiliz ordusu ile 1918'de İstanbul'a girdi.

Yalan tarih kitaplarında İngilizlerin İstanbul'u işgalinden bahseder. Gerçekte yerli Tapınakçılar İstanbul'u hareket ordusu ile on yıl önce 1909'da işgal etmişlerdi.

Yerli Masonların kripto Yahudi karıları, Mason İngiliz kurmayların altına yatmak için sıraya girdiler. İngilizler istanbula işgalçi olarak bulunmadılar. Güzide yahudi evlatlarını korumak egemenliğini sağlamak için İstanbul'a demir attılar. İngilizler Pera Palas'a karargâh olarak yerleştiler.

Mustafa Kemal Adana'dan İstanbul'a gelince o da, Pera Palas'ta bir süit odaya yerleşti. Oysa akaretlerde annesinin evi vardı. Pera Palas sadece İngiliz karargâhı olmadı, tüm üst düzey casuslar Pera'yı mesken tutmuştu.

İttihatçılar tarafından yeniden kurulan Hilâl-i Ahmer (Kızılay cemiyeti), yerli yabancı casuslar tarafından dolmuştu.

Mustafa Kemal, Pera'da ilk kez Robert Frew ile görüştü. Damat Mehmet Ferit de bu yardımlaşma derneğinin üyesiydi. Tüm İttihatçılar gibi o da İngiliz Tapınakçı Yahudilerin dostu idi, hatta İttihatçıların lideri İngiliz casus Aubrey Herbert'in evine ailesi ile yatılı gidip kalıyordu. İlerde rol paylaşımı yapılırken Damat Mehmet Ferit, Ankara'da İttihatçıların İstanbul'daki düşmanı rolünü oynayacaktı.

"Mustafa Kemal'in Samsun'a gönderilmesinde Rahip Frew kritik bir isimdi" (İngiliz Derviş, sf.347) .

Filistin'de İngilizlere yataklık ve yardım eden Yahudi çeteler.

Yukardaki resmi tarih anlatımında, Arapların Sina yarımadasını İngilizlere teslim ettiği, İngilizlere yardım ettiği, yalandır. Gazze'de Filistin'de ve Suriye'de İngiliz maskeli Tapınakçılar, Osmanlı'ya karşı Arapları kullanamamışlardır. Araplar, Cemal Paşa'nın baskısı ve zulmü altındadır. Buna rağmen Osmanlı'ya karşı bir isyan ve iş birliği olmamıştır. İş birliğini ve ajanlığı, İttihatçı subaylar ve Cemal Paşa ve bölgeye yerleşen Yahudi nüfusu yapmıştır. Bu işbirliğini yapanlardan biri

de, Yahudi Mehmet Efendidir. İngilizlerle Cemal Paşa arasında kuryelik yapan Mehmet Efendi, İstanbul'da devletin altını oymaktan idama mahkûm olur. Selanikli Mehmet Efendi'nin suçunu Abdülhamit sürgüne çevirir. Mehmet Efendi Kudüs'e gelir. Buraya Cemal Paşa ABD, Almanya ve İngilizlerin koruması altında taşınan Yahudilerin kurduğu NİLİ İSTİHBARATI'na katılır. Bölgede Müslüman zabitler, bir gün Mehmet Efendi'den şüphelenirler. Üzerinde buldukları evraklardan İngilizlere casusluk yaptığını anlarlar. Oysa en büyük casus, Alman komutanları ve Mason Yahudi asıllı komutanları Cemal Paşa'dır. Mehmet Efendi'yi Cehennem Vadisine götürür orada idam ederler. Aradan yıllar geçer, Mehmet Efendi'nin bir torunu olur. Yüz yıldır teamül bozulmaz. Türkiye'de Harp Okullarına Türkçü ve Türk damgalı Yahudi asıllı öğrenciler girebilmektedirler. Adları Türk, kimlikleri Müslüman, ancak bu görünüşte böyledir. İdam edilen Mehmet Efendi'nin torunu Mehmet Yaşar, Harp Okulundan çıkar, Türk Silahlı Kuvvetlerinde orgeneralliğe kadar yükselir. Türk Silahlı Kuvvetlerinde Kara Kuvvetleri Komutanı olur. İsrail'e resmi bir gezi yapar. İsrailli yetkililer "Paşam, dedenizin mezarını yaptık ziyaret etmek ister misiniz?" derler. Konvoy halinde, Türkiye Kara Kuvvetleri Komutanı, dedesi Mehmet Efendi'nin Cehennem Vadisindeki anıt mezarına gelir. Mezarda herkes kipasını giyer ve Yahudi hahamlar Mehmet Efendi'nin anıt mezarının başında dua eder, ayin yaparlar. Ayine katılan Mehmet Yaşar Büyükanıt daha sonra Genel Kurmay Başkanı olacak ve Müslüman bir Başbakanın varlığından rahatsız olacaktır. Türk konvoyunda bazı Türk zabitler bu duruma şaşırırlar. Adı Mehmet olan komutanları, Yahudi kipası giyip İbranice duaya ve ayine katılıyor. Bazı koruma astsubayları Türkiye'ye gelince, kurdukları bir sitede bu bilgiyi verdiler. Sitenin adı Kürşat idi. kapandı.

Filistin'de Alman ve İttihatçı subaylar, savaşmadan Kudüs'ü, Türk erlerini ve mühimmatı, silah ve cephaneliği teslim ederek İstanbul'a kaçtılar. Oradan bazıları denizaltı ile kaçırılırken, bazıları Malta'da koruma altına alındılar ve teslim ettikleri İngilizlerle İstanbul'da irtibata geçtiler.

Filistin cephesinde İngilizlere karşı Türk birliklerinin Kudüs'ü savunma görevi, Alman General Falkenhayn'a verilir. İngilizler, "Türkler Kudüs'ü savunma sırasında şehri tahrip ediyorlar" (a.g.e. sf. 291) diye propaganda yapar. "kurmay başkanı Von Papen, Alman ve Osmanlı (Sözde Osmanlı) hükümetleriyle yaptığı yazışmalar sonucunda Kudüs'ten çıkarak çatışmayı şehir dışında kabul etmek zorunda kalacak... Böylece Allenby (İngiliz komutan) şehre girecek ve o gün etrafındakilere haçlı seferlerinin bittiğini müjdeleyecektir."

Dünyanın hiçbir yerinde böyle bir saçmalık ve sahtekârlık görülmemiştir. Kudüs, Yahudiler için olduğu kadar Müslüman ve Hıristiyanlar için de kutsaldır. Alman ve İttihatçı Yahudiler, "Şehri tahrip ediyormuşsunuz, hadi şehrin dışına çıkalım da savaşalım" der ve Kudüs'ü İngiliz Tapınakçılara teslim eder!..

Şayet Kudüs>teki mübarek makamların harap olmaması lazım geliyorsa Hıristiyan olan İngiliz ordusunun bu şehre hücum etmekten ve şehir üzerine ateş açmaktan kaçınması icap ederdi. Her halde biz şehrin ilerisinde müdafaayı kabul edeceğimiz için, şehre isabet edecek olan mermiler bize değil, İngilizlere ait olacaktı.

İttihatçı ve Alman subaylar, İngiliz General Allenby'e 20'den fazla uçak, 20 milyon kurşun, 100 top, çok sayıda makineli tüfek teslim etmişlerdi. Zavallı eratın bunlardan hiçbirini kullanmasına fırsat verilmedi. Canını kurtarmaya, kaçmaya çalışan çok sayıda Anadolu askeri pusuya düşürülüp öldürüldü!

"İyi donatılmış 2 tümenin katılımı ile 1918'de kurulan 4. tümen 9. ordu; Irak ve Filistin cephelerinde şiddetle kuvvete ihtiyaç duyulmasına karşın Enver Paşa tarafından oralara gönderilmez." (Çerkez Ethem Ahmet Efe. s.46) Tüm doğru veriler bu savaşın, savaş değil soykırım olduğunu belgelemektedir!

İngilizler, Şam ve Halep'e ellerini kollarını sallayarak, yakaladıkları Türk askerlerini kurşuna dizerek girdiler. On binlerce Türk esir eratı, silahlı muhafızların kontrolünde Mısır'a esir kamplarına götürüldüler!

Birinci dünya savaşında İngiliz tapınakçı devletinin zırhlı aracı vardır.

Filistin Sina katliamına, Cumhuriyet dönemi Masonları "KANAL HAREKÂTI" adını verdiler. Hiçbir mantık ve ispatı olmayan üç beş cümle ezber yalanı, bilim ve tarih diye dayattılar!

İttihatçı ve Alman subaylar, İngilizlere 120 bin esir asker teslim ettiler. Bu askerlerden bir kısmı Mısır'ın İskenderiye şehri yakınlarında bulunan Seydibeşir Usare Kampı'na hapsedildi. Bu kampta, 1918'de Filistin cephesinde esir düşen 16. Tümen'in 48. Alayı'na bağlı Osmanlı askerleri tutuluyordu. 12 Haziran 1920'ye kadar iki yıl boyunca her türlü işkence, eziyet, ağır hakaret ve aşağılamaya maruz kaldılar" bir kısmı işkenceye dayanamayıp öldü. Bir kısmı gözleri kör olarak Mısır sokaklarında dilendiler. Sürünerek öldüler!..

"İngilizler, Osmanlı ordusundan 360 top, 800'den fazla makineli tüfek, 200 kamyon, 44 otomobil, 89 lokomotif, 468 yük ve yolcu vagonu ele geçirdi ve o hengâmede bir vagonun içinde bırakılan 1 milyon Reşat altını İngiliz'in oldu" (Sabahattin Selek, Anadolu İhtilali, c.1, sf. 31, 4. baskı, Burçak Yayınevi, İstanbul, 1968).

İttihatçıları İngilizlere teslim ettiği 8. Ordunun erleri. Mısır'a götürülüp şehid edildiler.

Mısır'a götürülen 8. Ordu erleri dezenfekte dedikleri kazanlara sokularak kör edildi, sakat bırakıldılar. Soykırım timleri görev başında idiler. Yukarıda bu olayı gösteren orijinal fotoğraf. Aynı İngilizler Samsun'a çıkan, Ankara'ya gelen Mason kurtarıcılara selama durdular. Para verdiler silah verdiler. Sivas'a delege gönderdiler.

Zavallı Anadolu çocukları kuru ekmek ve kavrulmuş bulgur ile karınlarını doyurdular.

İttihatçı Masonlar Sorozlu Mustafa İsmet (İnönü), Karl Detroid'in torunu Ali Fuat (Cebesoy), Müslüman ve Türk soykırımcısı Alasonyalı Derviş Paşanın torunu Ali Fethi Okyar Lübnan, Suriye, Ürdün ve Filistin'i İngilizlere teslim edip İstanbul'a kaçınca tek tesellileri şu oldu. "ARTIK BİZ ARAPLAR İÇİN SAVAŞMAYACAĞIZ!" Zaten Araplar için savaşmamışlardı. Arapların boyunduruk altına girmeleri, İsrail'in kuruluşu, Anadolu Müslüman Türk ırkının imhası için katliam yapmışlar, düşman dedikleri dostlarının altına yatmışlardı!

"Filistin cephesinden kaçarak Halep'te Baron Otel'in süitine yerleşen M. Kemal, şehri savaşmadan teslim ederek, Halep'in 40 mil dışında kamp kurdu. İstanbul'u işgalin ardından gelen emir üzerine, General Macandrew, M. Kemal'i serbest bıraktı ve onu lüks bir arabaya bindirip tren istasyonuna uğurladı. Trenle Anadolu'ya geçen M. Kemal, Adana'da kısa bir mola verdikten sonra 13 Kasım'da işgal altındaki İstanbul'a döndü. Pera Palas'a yerleşerek Alfred Milner'in, Cecil Rhodes'un vasiyeti üzerine kurduğu yenidünya düzeni "Round Table" (Yuvarlak Masa) adlı grup ile beraber çalışıyordu. İçlerinde Wickham

Steed, Bourchier, Leo Amery gibi kişilerin yanı sıra, İngiltere Başvekili Lloyd George'un hususi sekreteri Philip Kerr ve Balkan Komitesi'nden ayrılan Aubrey Herbert de vardı!.. (Sir Henry Somer Gullet, Kemal Pasha – The man and his army, Western Argus, 3 Ekim 1922, sayfa 2.), (Marquise de Fontenoy, Tales of the Old World, The Sun and The Globe, 3 Ekim 1923).

Filistin'de İngilizlere esir olanlardan biri de Cevdet adında genç bir subaydı. Cevdet bir yolunu bulup Mısır'dan kaçar. Cumhuriyet kurulunca ordudaki görevine döner. Generalliğe kadar terfi eder. 1966'da Cumhurbaşkanı olur. Cevdet Sunay, Torununun (arkadaşım ... ...) ele geçirdiği hatıratında şu cümle dikkat çeker. "Deyyusu Ekber Filistin'de bizi başsız bıraktı!"

Mısır'da öldürülen Müslüman Anadolu çocukları; "Kamptaki, Türkçe bilen Pakrudin Ermeni çete tercümanların yalan, yanlış çevirileri ve kışkırtmaları nedeniyle, kampların İngiliz komutanları, azılı Türk düşmanı kesilmişlerdi. Savaş bitmişti. Ancak, kamptaki ağır koşullar nedeniyle ölenler dışındaki askerleri teslim etmek İngilizlerin işine gelmiyordu. Çözüm toplu katliamdı... Askerlerimiz, mikrop kırma bahanesiyle, süngü zoruyla dezenfekte havuzlarına sokuldu. Ancak suya normalin çok üzerinde krizol maddesi katılmıştı. Mehmetçik, daha ayağını soktuğunda, aşırı krizol maddesi nedeniyle haşlanıyorlardı. Ancak İngiliz askerleri dipçik darbeleri ile askerlerimizin havuzdan çıkmalarına izin vermiyorlardı. Mehmetçikler, bele kadar gelen suya başlarını sokmak istemedi. Ancak bu kez İngilizler havaya ateş etmeye başladı. Askerlerimiz, ölmemek için çömelerek başlarını suya soktular. Ancak başını sudan kaldıran artık göremiyordu. Çünkü gözleri yanmıştı!.. Dışarı çıkanların halini gören sıradaki askerlerimizin direnişleri de fayda etmedi ve 15 bin askerimiz kör oldu. Bu vahşet, 25 Mayıs 1921 tarihinde TBMM'de görüşüldü. Milletvekilleri Faik ve Şeref Beyler bir önerge vererek, Mısır'da esirlerin krizol banyosuna sokularak 15 bin vatan evladının gözlerinin kör edildiğini, bunun faili olan İngiliz tabip, garnizon komutanı ve askerlerinin cezalandırılması için TBMM'nin teşebbüse geçmesini istediler. Sonuç nafile! Cumhu-

riyet Halk Partisinin babası İttihatçılar, operasyonu İngilizlerle beraber organize etmişlerdi.

1918'den 1926'ya kadar Türkiye'nin gizli ebesi Rauf Orbay, Türkiye'nin Mason egemenliğini tamamen İngilizlere bağlı olarak tesis etmişti. Kimi kime şikâyet edecektiniz?..

Mısır'da esirlerle İngiliz ölüm timleri arasında tercümanlık yapanlar Ermeniler değil, öldürmeyi çok iyi bilen Ermeni maskeli taşnak Pakrudin soykırım timleri idi. Hristiyanlarda, savunmasız tanımadığı insanları öldürme kültürü yoktur. Öldürmek için eğitilen taşnak komitacı çeteler SER LOCASI mensubu Masonların yetiştirdiği tetikçilerdi. Van'da Ermeni kırımını tamamlayan Pakrudin Mason çeteler Mersin üzerinden Mısır'a Port Said limanına getirilirler. "koruma ve yüceltme kampında" ödüllendirildiler. Türk esirlerin katlinde de görev aldılar. Resmi tarihçiler sürekli taşnak çetelerinin Ermeni olduğunu tekrar ederler. Gerçekte Pagan Yahudi asıllıdırlar!.. bu ikinci cilt kitabımızın konusudur.

Amerikalıların "USS Tenesse"adlı savaş gemileri, Mason Cemal Paşa tarafından bugünkü İsrail topraklarına hüsnü kabul görmüştü. Hayfa limanında sürekli bekliyordu.

YEMEN SOYKIRIMI

İttihat Terakkinin Türkçü doktrinini belirleyen Hahamlar Moiz Kohen ve Leon Kohen, TURAN ülküsünü ortaya attılar. Türk Birliğini kuracaklardı. Turan, Çin'in kuzeyinde Sibirya'da bir şehir, Türklerin anayurdudur. Bu adamlar Turan Birliğini Yemen'de mi, Sina Çölü'nde mi, Galiçya'da mı kuracaklardı?!..

Hepsi komplo ve yalandı! Yemen'e gönderilen askerlerimiz yolda İngiliz tuzaklarına yenik düştü. Bunu Alman Yahudi generaller ve İttihatçılar çok iyi biliyorlardı.

Yemen'e varmadan öldürüldüler. Açlık, susuzluk ve gizli Yahudi Suudlar'ın saldırısı ve katliamı ile telef oldular. Yemen'e giderken ordunun başında yine bir Alman General vardı. Alman General Baron Von Stotzingen.

Mehmetçik cebinde üç beş altınla yola çıktı. Komutan yine aynı Mason ve Yahudi Alman General Baron Von Stotzingen atanmıştı. Türk askerleri Medine istasyonuna ulaşmadan İngiliz ve Arapların yolda vagonları havaya uçurmalarıyla hepsi perişan oldu.

Yemen'e ulaşmadan dağıldılar. Suud Yahudiler ve çeteleri, yakaladıkları Türk askerlerinin parasını, kıyafetlerini ve silahlarını aldılar. Bu durumdan korkan Türk askerleri altın paralarını yutup bir süre sonra dışkılarından çıkarıp harcayabileceklerini düşündüler ve paraları yuttular.

Bu durumu haber alan Arap maskeli ölüm çeteleri yakaladıkları Türk askerlerinin diri diri karnını deşerek bağırsaklarında altın para aradılar.

Bu yöntemle Suudi Arabistan'da bir kasaba zengin oldu. Bu yüzden kasabanın adı, Harful Batın (karın deşen) kasabası olarak değişti.

Müslüman çocuklarına ders kitaplarında ezberletilen Yemen zaferi:

"İngilizler, Güney Irak'a ve Aden'e asker çıkardılar. Fakat ummadıkları bir Türk direnişi ile karşılaştılar!.."

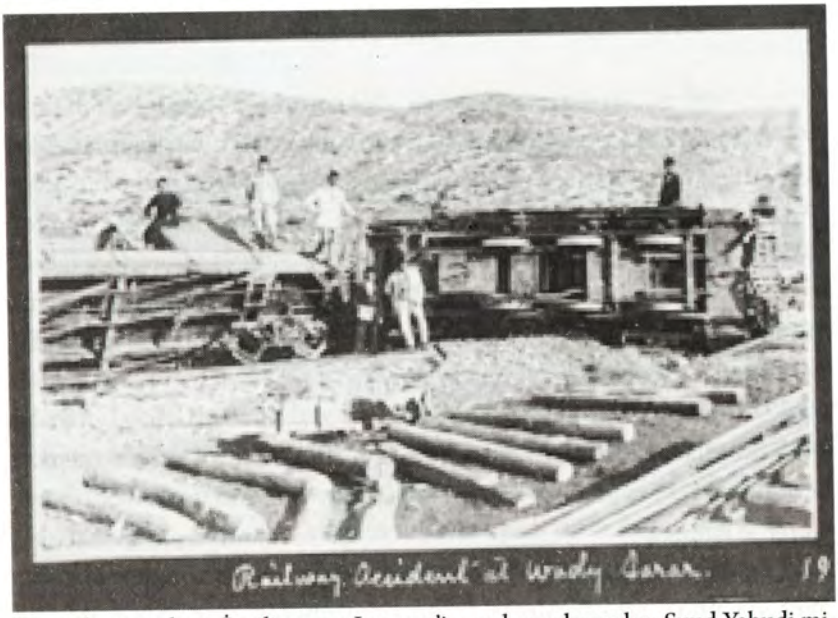

Hicaz demir yolunu İngiliz casus Lavrens'in soykırım baronları Suud Yahudi militanları kundakladılar. Zavallı askerler Yemen'e ulaşmadan yollarda açlık ve suikastla öldüler.

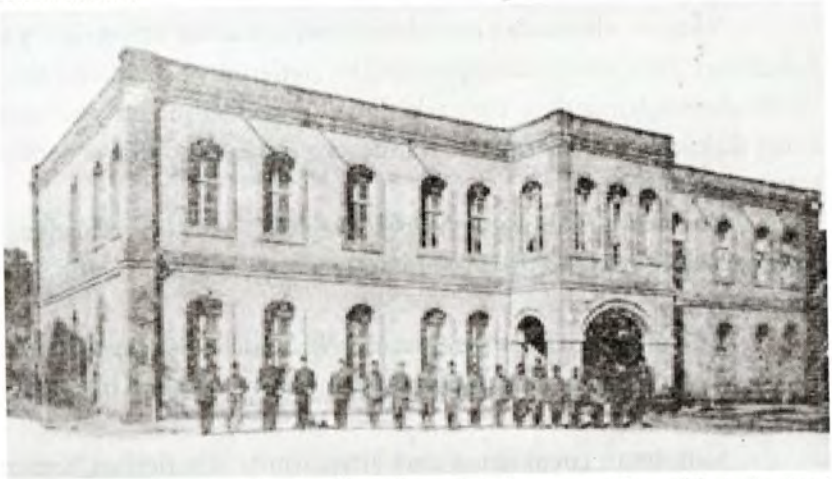

Yemen Osmanlı eyaleti idi. Yüzyıllarca huzur içinde yaşayan Yemenlileri yüz yirmi yıldır işkence savaş ve katliamla kontrol ediyorlar. Yemene hükmeden masonlar tarihte İttihat Terakki'nin ortak çalıştığı Tapınakçılardır. Resimde Yemen başkenti Sana şehrinde Osmanlı askeri garnizon.

GALİÇYA SOYKIRIMI

İttihatçı Soykırım baronları, sözde savaştıkları Fransız, İngiliz ve İtalyanları tehlike olarak görmediler.

Çünkü onlara bağlıydılar. Seferberlik ilan edip sürdükleri Türkleri, (düşman dedikleri ama aslında dostları olan karşı cephenin kurmay ve siyasilerini incitmeden) emirlerindeki eratı imha etmeye çalıştılar.

Osmanlı askerlerinin bir kısmı düşmanı görmeden ölüme mahkûm oldular. Çanakkale'de karşılıklı öldüler çünkü orda her iki tarafın da ölmesi gerekiyordu; Sina çölünde, Arabistan çöllerinde, Zağros dağlarında, Galiçya'da ve Sarıkamış'ta kurşun sıkmadan yüzbinlerce Müslümanı katlettiler.

Kabalist laik dindar Yahudilerin amaçları, Türk kanını Anadolu'dan silmekti. Bu nedenle genç Türk erkeklerini binlerce kilometre uzaklara gönderip buradaki dostlarına öldürttüler!

İşte Alman ezoteriklerin yani Avusturyalıların tuzağı;

Bir rivayete göre 35 bin, bir rivayete göre 120 bin civarındaki Türk piyadeleri, Galiçya'da cepheye ulaşırlar. Cephe kar kümeleri ile kaplı ve toprak ıslaktır. Osmanlı piyadeleri, Avusturya birliklerinin tam arkasına çadırlarını kurar ve yerleştirilirler. Yani Avusturyalı topçular, Rus topçularına karşı siper almışlar. Avusturya topçularının arkasında Türk piyadeleri vardı.

Birkaç gün sonra, gece yarısı Avusturya birlikleri kenarlardan sessizce geri çekildiler. Türk piyadeleri ellerinde tüfeklerle kendilerini Rus topçusunun karşısında buldular. Sabahın erken saatinde Rus top atışları ile Osmanlı piyade çadırları yerle bir edildiler.

Böylece sözde savaşan iki gurup ve kurmay heyeti amacına ulaşmış savaş yalanı ile soykırım uygulamışlardı. Osmanlı eratı top mermileriyle paramparça edildiler. Bu katliamdan çok az erat kurtuldu. Kurtulanlardan İbrahim Arıkan adlı bir Türk zabiti anılarını yazma fırsatını bulabildi.

Ne acıdır ki; Galiçya'da Soykırıma tabi tutulan Müslüman Osmanlı Askerleri için dikilen anıtta, Firavun mezarındaki Kabala ayeti "Kırık Sütun" var.

Galiçya nere vatan nere? Galiçya'da bir Müslüman Türk askeri nöbet tutuyor.

Galiçya nere vatan nere? Galiçya'ya varmak için gideceğiniz güzergâh; Bulgaristan'ı geçeceksiniz, Romanya'yı baştan sona geçeceksiniz. Ukrayna veya Macaristan'ı geçeceksiniz, Polonya'nın dağlık bir bölgesi. Burada Avusturya'lıları Ruslar'a karşı koruyacaksınız. Avusturya hala katı ve azılı bir Ezoterik devlettir.

Cumhuriyetin ilk yıllarında, 20.000 Mehmetçiği burada vatan için şehit verdik dediler. Bu sayı 2000'li yıllarda bazı kaynaklarda 120.000'e çıktı. Aynı yalanı Sarıkamış'ta da uydurdular. 1970'li yıllarda lise ders kitabında Sarıkamış için 15.000 mehmetçik, tek mermi sıkmadan donarak öldü dediler. 2000'li yıllara gelindiğinde 95.000'e çıktılar. Gerçek bir araştırma ile bu sayının artacağı tahmin ediliyor. Galiçya için de 22.000 dendi. Son zamanlarda bu sayının 120.000 olduğu söyleniyor. İbrahim Arıkan'ın Galiçya anıları;

"Mangadan yalnız Orhangazili Halil'in vücudu, diğer neferlerden ise bir iki tanesinin kol ve kafaları meydanda kalmıştı. Vücutları toprağa gömülmüştü, bunlara karşı hiçbir surette yardım yapılacak zaman değildi.

Bu esnada ben de sağ kolumdan yaralandım, düşmanın top bombardımanı bütün şiddetiyle devam etmekte olduğundan, Takım Zabiti Haydar Efendi irtibat tesis ettiğimiz Alman taburunun mevzilerine bakmak için beni gönderdi. Gittim ise de Almanların, siperlerini terk edip geri çekilmiş olduklarını gördüm."

"Takım zabiti Mülazım Haydar efendinin şuuruna hakim olmadığı, yanımızda olduğu halde cehennemî top ateşinin tesirinden ve askerimizin erimesinden, düşünce ile mevcut askere emir ve kumanda vermemesinden, lakayt davranmasından ve bakışından da anlaşılıyordu. Kumandansız, hâmisiz yanımda bulunan ve bin müşkülatla toprakların içinden çıkıp kurtulabilen otuz kırk asker de istifhamkâr nazarlarıyla seri bir ölüm pahasına bile olsa bir imdat, bir mucize bekliyorlardı. Tahrip ve yerle bir ettikleri siperlerde yarı açık ve topraklar içerisinden kurtulmaya çalışan askerlere, Rus topçusu cehennemî ateşler yağdırmaya devam ederken bu defa makineli bomba ve mitralyöz yağmuru da başladı. Galiçya'dan Anavatana dönüşümüz, gidiş yolculuğu-muzdan son derece mahzun ve kederli idi. Çünkü 33.000 mevcutlu bir orduyla Galiçya'ya ayak bastığımız halde 22.000 şehidimizi Galiçya topraklarına gömerek Anavatana dönüyorduk. Beyoğlu jandarma taburundan çıkan 96 mevcuttan 11 kişi kalmıştık" (Harp hatıralarım İbrahim Arıkan).

IRAK SOYKIRIMI

Tüm cephelerde olduğu gibi Irak cephesinde de strateji aynı idi. İki sürü savaştırılacak, öldürülecek ve ülke Kabalist Paganların eline geçecekti. Ülkenin, İngilizler'den veya İttihatçılardan hangisinin eline geçtiği hiç önemli değildi. Her ikisi de aynı merkezden yönetiliyor, aynı dünya devletine hizmet ediyorlardı.

Hindistan'dan ölmeleri için getirdikleri Hintli askerlerin çoğu Müslümandı. Daha savaş başlamadan Hintli Müslüman askerler, "Biz Müslüman Osmanlı'ya karşı savaşmayız" diye kazan kaldırdılar.

Irak'ta İngiliz birliklerinin sayısı, Osmanlı askerlerinden daha fazla idi. İngiliz Kurmay Heyeti buna rağmen Osmanlı Ordusu ile savaşmak istemiyordu. Çünkü Hintli askerler savaşmamak için direniyorlardı. İngilizler'in amacı savaş yapmak veya kazanmak değil, Hintli ve Osmanlı askerlerini birbirlerine kırdırmaktı. Irak zaten kendi ellerinde yani ittihaçı mason Yahudilerin elinde idi. Ancak buradaki Müslüman ahalinin savaş aldatmacası ile öldürülmesi gerekiyordu. İngilizler Hintli müslüman askerlere, hücum emri veremediler. Dolayısıyla Irak'ı savaşmadan ele geçirmeleri gerekiyordu. Bu nedenle de İttihatçı Masonların, Irak'ı savaşmadan İngilizler'e teslim etmeleri için gerekli plân yapıldı ve Irak, İngilizler'e teslim edildi. İngilizler taş dahi atmadan koskoca Irak'ı ele geçirdiler.

Çanakkale'ye, sömürgelerden ölmesi gerekenleri getirdiler. Karşılarında topyekûn imhası plânlanmış Müslümanlar vardı. Irak'ta da aynısını plânladılar. Zaten her iki kırım da eş zamanlı yapıldı.

Irak'ta, Sina ve Yemen gibi çöle, Sarıkamış gibi tipide dağa sürerek öldürecek bir ortam bulamadılar. Tek çareleri savaşmadan Bağdat, Musul ve Kerkük'ü İngiliz Mason biraderlerine teslim etmekti!

Tüm emirler, Alman Savaş Karargâhından geliyordu. Osmanlı Siyonist Mason Yahudi Devleti'nin Genelkurmay Başkanı Alman Yahudisi Fritz Bronsart von Schellendorf'a gelen talimatlar, onun emri altındaki Alman ve İttihatçı Mason Subaylara ulaştırılıyordu; Irak,

Basra, Bağdat, Kerkük ve Musul'u savaş yapmadan İngilizler'e teslim etmenin formülünü buldular. Masonlarla ve İttihatçılarla bunun üzerinde çalıştılar ve başardılar. Her ne kadar Sarıkamış'taki soğuk, Sina ve Yemen'deki çöl sıcağı kadar etkili olmasa da, Osmanlı Ordusunu Irak'ın doğusundaki Zağros dağlarına sürerek kısmen Sarıkamış ve Sina'yı yaşattılar. Bağdat ve Musul'u İngilizler'e teslim ettiler.

Irak konusunda doğru bilgi sunan siteler yasaklanıyor, kitaplar ve kaynaklar yok ediliyor. Bu konuda uydurulan yalanlar, medya, siyasîler ve sözde Akademisyenler tarafından destekleniyor. Üstü örtülen doğruları, gerçek kaynaklarından anlatmaya çalışacağım. Unutmayalım en büyük belge, mantık ve analitik düşüncedir.

Müslüman Osmanlı erat ve zabitleri pas geçilerek, atlatılarak ve aldatarak, Irak'ı kimler İngilizler>e teslim etti?

SAKALLI NUREDDİN PAŞA; Sadrazam İbrahim Edhem Paşa'nın oğludur; Sakız Adası'na sürgün giden Sabetay Sevi'nin öğrencilerinden Yahudi bir ailedendir. "Deli Corci" lâkaplı Sadrazam Edhem'in oğlu Galib'in torunu, Atatürk'ün balocusu Roksan (Roksalena) hanımdır. Diğer oğlu Sakallı Nureddin Paşa'dır. Sakallı Nureddin Paşa, 20 Nisan 1914 yılında Irak ve Havalisi Genel Komutanlığı'na atandı. Bu komutanlığın yanında aynı zamanda Basra ve Bağdat Valiliği'ne de atandı. İlk icraatı, Basra'dan Osmanlı birliklerini çekerek İngilizlerin bölgeye yerleşmesini sağlamak olmuştur. Sessiz ihanet, Mezopotamya'yı İngilizler'e teslimatın ilk adımı oldu!

İttihatçı Masonlar, Basra'da Osmanlı Ordu Birliklerini müfreze düzeyine indirdiler. İngiliz Tapınakçılar güneyden Basra ve Bahreyn'i kolaylıkla ele geçirdiler. Yüz binlerce Osmanlı Askeri Galiçya'ya, Makedonya'ya, Romanya'ya, Hindistan'a, Yemen ve Sina'ya gönderilirken, elimizdeki petrol denizi topraklarımız İngilizler'e ikram edildi!

15 Ekim 1914'te Bahreyn'i ve 23 Kasım 1914'te Basra'yı işgal ettiler. İsrail Alliance Okulu mezunu Sadrazam Mahmud Şevket Paşa, "Bahreyn, Kuveyt, Basra çöldür, bize lâzım değil." der. Harekât Ordusunda komutandır ve İngilizler'in sadık adamıdır!

İngilizler, fazla değil tam iki yıl önce İttihatçı Masonların patronu ve hamisi idiler. 1909 darbesini, Jön Türkleri destekleyen İngiltere yaptı. Darbeden sonra Talât Paşa başkanlığında bir heyet, İngiliz elçisine teşekkür ziyaretinde bulundu. Bir yıl önce İngiliz desteği ile Yıldız Sarayı hazinelerini yağmalayanlar, bir yıl sonra İngilizlere karşı sözde savaşacaklardı!

1913'te İttihatçılar, İngilizler'den ayrılarak Almanlar'a bağlandı. Daha bir yıl olmuştu İngilizler'den ayrılalı ve Irak'ta, Çanakkale'de sözde İngilizler'e Karşı savaştılar!

İttihatçı Mason Tarikatçılar, Müslümanları cephelerde katletmek için, dostları İngilizler'e düşmanmış gibi göründüler. Bir yandan komutaları altındaki Müslüman askerleri katlederken, bir yandan da Osmanlı Devleti'ni, parçalar halinde sahiplerine teslim ettiler!

Şimdi, Osmanlı Müslüman askerlerinin nasıl bir entrika ve desise ile İngiltere'ye teslim edildiğini, Müslüman askerlerin nasıl öldürüldüğünü görelim;

Almanya'dan, Osmanlı Yahudi Mason Devleti Genel Kurmay Başkanı Fritz Bronsart von Schellendorf'a, Irak cephesi ile ilgili talimat gelir. Talimat metninde Irak Komutanı Goltz Paşa, HİNDİSTAN FATİHİ ilân edilir. Goltz Paşa; Osmanlı Irak Ordu Birliklerini alacak, Hindistan seferine çıkacak, burada İngilizler'le savaşacak ve Irak'ın işgalini önleyecek. Goltz Paşa bu tasarıya karşı çıkar. Bunun ne kadar saçma bir yıkım ve kırım olduğunu bilir. Amaç Irak'ı boşaltmak ve İngilizler'e teslim etmektir!

Hindistan'ı fethetmenin ne demek olduğuna bir göz atalım. Goltz Paşa (Müslümanlar ona Golç Paşa derlerdi), varsayalım orduyu aldı, Irak'ı boşalttı ve sefere çıktı. O arada İngiliz Donanması, Irak kıyılarında Basra Körfezinde bekliyordu; Ordu, Hindistan'a gitmek için Zağros dağlarını aşacak, Abadan bölgesini geçecek, daha sonra İran'ın en büyük Deşt-i Kavir Çölünü (büyük Çölü) geçecek veya sahilde dolaşacak, ardından Kirman eyaletine ve daha sonra Belucistan kayalıklarını geçecek ve Hindistan'a girecek. Yaya olarak tam dört aylık

bir yol. Koskoca ordu ne yiyip ne içecek, omzunda çakaralmaz bir tüfek Hindistan'da İngiliz topçularına karşı nasıl savaşacak? Bu kadar devasa bir kıtayı nasıl kurtaracak? Tam olarak 4 bin kilometre yol yaya gidilecek. Ve İngiliz mitralyözlerine karşı tüfek sıkacak. Bu komedi tutmadı.

Osmanlı komutan Colmar von der Goltz Paşaya ikinci emir gelir; Goltz Paşa Uzun süre Osmanlı Devleti'nde kalmış ve Müslümanlara karşı saygı duymuştu. Almanya'dan gelen emir gereği, ordusu ile İngilizlerin komutasındaki Hintlilere taarruza geçmesi emrini alır. Bu saldırı bir tür meydan savaşıdır. Goltz Paşa bunun bir kırım olacağını söyler. Çünkü İngilizlerin elinde gelişmiş otomatik silahları, zırhlı saldırı araçları, topları vardır. Kendisi savunma savaşının daha uygun olduğunu düşünür. Goltz Paşa emre itirazının ardından bir gün içinde kalp krizi geçirir ve ölür! Bu yalan zaman içinde tutmayınca yeni bir yalan uydururlar. Tifoya yakalandı öldü!..

Alman Goltz Paşa ölünce yerine Yanyalı Vehip Paşanın oğlu Süleyman Askeri atanır. Süleyman Askeri savaşı başlatır ama istenildiği kıvamda değildir. Genelkurmay başkanı Bronsart von Schellendorf'tan gelen emirlerin dışında bir savaş stratejisi takip eder. Kahramanca savaşırken intihar eder. Tiyatro eksiksiz devam eder. Genç bir kolağası olan Süleyman Askeri kafasına sıkar (Resmi tarihe göre!). İhtimal Ölüm Timleri kafasına sıkar!

Goltz Paşa'nın azlinden sonra yerine Enver'in kendinden küçük amcası Halil Kut Paşa atanır. Halil alaylıdır. Tam bir Paşa müsveddesidir. Enver Paşa 30 yaşında General, ardından Harbiye Nazırı yapılınca bütün sülâlesini Paşa yapar. İki kardeşi, babası, eniştesi ve amcası Halil, otuz yaşın altında Paşa olur. Hepsine Harp Okullarından, hattâ Kurmaylık Okulundan numaralar, ünvanlar verilir. Bu Halil denen adam alkoliktir! Ölüm yatağında gırtlağından rakı damlatmalarını, ölünce mezarına rakı dökmelerini vasiyet eder! Karısını, iş alacağım derken bir büyüğe günlerce teslim eder! Bu adam 21. yüzyılda balon gibi şişirilir ve kahraman yapılır! Amaç Irak soykırımını örtbas etmektir!

Halil Kut, Libya Soykırım Stajına katılmış tam bir emir kuludur. Almanya'dan gelen bir talimatla HİNDİSTAN FATİHİ ilân edilir. Halil Paşa, orduyu alıp Hindistan Seferine çıkar ve Elbruz dağlarına tırmanmaya başlar. Ordu dağlarda Kirmanşah'a geldiğinde, asker yorgun, bitap ve hasta düşmüştür. Hindistan'a savaşa giden ordunun 4 bin kilometre yolculuğunun henüz 300 kilometresi kat edilmiştir. Kirmanşah'ta Halil Paşa'ya gelen telgrafta, İngilizler'in Bağdat'a girdiği yazılıdır. Halil paşa görevini tamamlamış, İngilizler Bağdat'a taş bile atmadan girmişlerdir. Telgrafta Halil Paşa'nın orduyu alıp geri dönmesi emri vardır. Ordu Musul'a döndüğünde, askerlerin önemli bir kısmı dağlarda açlık susuzluk ve hastalıktan telef olmuştur!

11 Mart 1917'de General Frederick Stanley Maude yönetimindeki İngiliz Birlikleri Bağdat'a girdi. İttihatçılar Bağdat'ta müfreze oranında bir asker bırakmışlardı ve bu askerlerin yüz bin kişilik İngiliz ordusuna karşı savaşmaları mümkün değildi.

Halil Paşa'nın Irak'taki ihanet ve komployu uygulaması bir sırdır. Gelecekte köle Müslüman çocuklarına bu ihanet, bir kahramanlık diye ezberletilecektir. Halil Paşa yurt dışına gönderilerek koruma altına alınır. Cumhuriyet kurulunca Atatürk'ün özel izni ile yurda girer. Zengin olmak için iş yapmaya başlar, o arada güzel karısını günlerce Çankaya Köşkünde Mustafa Kemal'e emanet eder.

Savaş bittiğinde Musul ve Kerkük bizimdi. Askerlerimiz muhkem bir şekilde silâhları ve topları ile şehri kolaylıkla savunabilecek durumda idiler.

İttihatçı General Mason ALİ İHSAN SABİS PAŞA, tüm silâhları, mühimmatı, askerleri, Musul'u İngilizlere terk edip İstanbul'a kaçtı. Kurtuluş Savaşı senaryosuna katılarak millî kahraman oldu.

Ali İhsan Paşa, 6. Ordunun kademeli bir şekilde Musul'dan ve bölgeden çekilmesini ve İngilizler'in bölgeye yerleşmesini sağladıktan sonra, ağır silahları terk ederek soluğu İstanbul'da aldı. İstanbul'u işgal eden İngilizler'in talimat ve plânlarını uygulamak için görev bekledi. Görevi, "Anadolu'da kurulacak Mason Tarikatı egemenliğinin sağlanmasında misyon yüklenmekti!"

Solda Sakallı Nurettin Paşa. Güney Irak'ı İngilizlere teslim eden Sabetay Yahudi. Birinci Dünya Savaşında ve Kurtuluş Savaşında sivil katliam baronlarının en şedit olanı. Koçgiri ve Dersim katliamlarını yönetti. İzmir'i yakan soykırım Yahudi Kuvâ-yı Milliye kadrolarının komutanı. Mustafa Kemal'in yanında.

İngiliz esirler (!). Solda Sakallı Nurettin Paşa. Güney Irak'ı İngilizlere teslim eden Sabetay Yahudi. Birinci Dünya Savaşında ve Kurtuluş Savaşında sivil katliam baronlarının en şedit olanı. Koçgiri ve Dersim katliamlarını yönetti. İzmir'i yakan soykırım Yahudi Kuvâ-yı Milliye kadrolarının komutanı. Mustafa Kemal'in yanında.

Fotoğrafta en sağda oturan Halil Kut. Diğer iki oturan İngiliz subayı esirler. Bunlar sanırım fotoğraf çekildikten sonra Halil Kut denen adam tarafından doğranmayı bekliyorlar. Resmi tarihin yazdığına göre Kut kuşatmasından sonra Halil Kut 60 bin esiri teslim almış. 48 binini kesmiş, 15 binini göründüğü gibi esir almış. Bu yalanlar daha ders kitaplarına geçmedi. Ne zaman geçecek bilmiyoruz.

Irak'ta Müslüman esirler.

Halil Kut'un ve Alman kahpeliğinin kurduğu tuzakla Osmanlı askerleri Zağros dağlarına sürülürken, İngiliz birlikleri Bağdat'a taş dahi atmadan girdiler. İngiliz süvarileri Bağdat'a girerken.

Birinci dünya savaşı soykırımı ve komplosunda yalan uyduran soykırım baronları bazı unsurları yok saydılar. Tank ve zırhlı araçlara sahip olan İngiliz ordusu 6 bin kişinin yaşadığı Kut şehrinde 5 ay mahsur kalacak. Çakaralmaz ilkel silahlarla Osmanlı ordusu. Ordunun başında İngiliz aşığı masonlar Müslüman düşmanları varken.

Sözde Kut kasabasında kuşatılmış onbinlerce İngiliz ordusunun elinde çok sayıda otomatik silah vardır.

Irak'ta Osmanlı askerleri soğuktan, açlık ve hastalıktan kırıldılar.
Yahudi komutanları savaşmalarına gerek görmeden öldürdü.
Zağros dağları Anadolu çocuklarına mezar oldu.
Çölde açlık ve susuzluktan ölüme terk edilen Osmanlı askerine bir İngiliz su veriyor.

Halil Kut Balkanlarda Osmanlı'ya isyan eden teröristler Hıristiyan maskeli Yahudi Mason soykırım timleri ile beraber.

Resneli Niyazi'nin göğsünde satanis haç var.

Türk maskeli soykırım baronu Resneli Niyazi, Yunan maskeli soykırım baronu komitacı Apostulos Meteboulos ile beraber hatıra fotoğrafı.

KÛT'ÜL-AMÂRE YALANI

Tarihin en çirkin tiksindirici yalanlarından biridir! Bu yalan evrensel boyutta uyduruldu! Yani sadece Türkiye'de cahil bir başbakanın bağırttırılmasından öte, internet ortamından Avrupa kaynaklarına kaydedildi. Kût'ül-Amâre, Halil Paşanın ihanetini örtbas etmek için Kut şehrinde uydurulmuş bir hikâyedir.

2010 lu yıllardı, bundan yaklaşık on yıl önce Irak'ta Müslüman Osmanlı eratının telef edildiğini, Basra, Bağdat, Kerkük ve Musul'un İngilizlere İttihatçılar tarafından teslim edildiğini yazdım. Ak parti iktidarından güç alan bazı internet yazarları, Irak cephesinin gerçek yüzünü yazma cesaretini gösterdiler. Kısa sürede bu bilgiler internet ortamından kaldırıldı. Makalemi face ve youtube ortamında paylaştım. Çok geçmeden Başbakan Ahmet Davutoğlu nereden direktif aldıysa "Kût'ül-Amâre" diye çığlık atmaya başladı. Derin mahfiller milyonların cesedinin kokusundan rahatsız olmuş olsalar gerek!

Önce Kût'ül-Amâre zaferini başbakanların, profesörlerin, TV şovmeni Kadoşların anlatımlarından okuyalım; "General Townshend komutasındaki birlikler 24 Temmuz 1915 günü Bağdat'a doğru hücuma geçti. Bu ilerleyiş karşısında, Irak Umum Kumandanı Nureddin Bey komutasındaki birlikler 28 Eylül 1915 tarihinde İngilizler karşısında Kût'ül-Amâre'den çekildi ve İngilizler burayı işgal etti." Bu Sabetayist Nurettin, Bağdat'ın güneyinde en büyük şehir Basra'yı da İngilizler'e ikram etmişti.

"Halil Paşa, Kut şehrinde İngiliz ordusunu hezimete uğrattı. 48 bin İngiliz askerini öldürdü. Diğerleri 400 subay ve 14 bin askeri Kut şehrinde kuşatmaya aldı. 15 bin İngiliz subay ve eratı tam beş ay kuşatma altında kaldı. Kahraman Halil Paşa beş aylık muharebe ve kuşatmadan sonra İngiliz ordusunu Kût'ül-Amâre'de esir aldı. Hepsini Halep'e esir olarak gönderdi. Komutanlarını trenle İstanbul'a gönderdi. Komutan Townshend, İstanbul'da resmi törenle karşılandı. Özel otomobil ile gezdirildi. Büyükada'da bir konakta ağırlandı. Sıkılmasın diye piyano hediye edildi, otomobil tahsis edildi. Dört yıl Büyükada'da kaldı.

Halil Paşa, ordu komutanı olunca 29 Nisan 1916 tarihinde Irak Cephesi'nde Kût'ül-Amâre Kasabasında, General Charles Townshend komutasındaki İngiliz Ordularını esir aldı. Bu da yetmedi Musul ve Kerkük'ü İngiliz dostlarına mühimmat ve erleri ile teslim edecek Mason Ali İhsan Paşa da tam Kût'ül-Amâre yakınlarında SABİS meydan muharebesini kazanmıştı. İngiliz bu büyük iki mağlubiyetten sonra nasıl oldu da taş atmadan Kut'a, Bağdat'a, Kerkük ve Musul'a girdiler?!..

İngiliz General, Kut>ta yaşanan açlıktan dolayı diğer 13 General, 481 subay ve 13.300 er ile birlikte teslim oldu... ..."""" Bu kadar köklü ve pislik kokan bir yalanı ders kitaplarına koyamadılar. Cahil bir adama bağıttırdılar.

"Kût'ül Amâre'de 13 bin 300 İngiliz askeri ile 13 General, 481 Subay esir alınıyor ve 40 bini aşkın İngiliz askeri öldürülüyordu. İngilizler'in müttefiki olan tüm ülkeler ve tabii ki İngilizler bu zafer karşısında şaşkınlık üzüntü ve korku yaşıyorlar.

Kutul Amara da on beş bin İngiliz askerini dörtyüz subayını esir alan Halil Kut bu esirleri olmayan esir kampına götürürken. Esirler at üstünde esir alan Osmanlı askeri yaya gidiyor.

Bu cephede, İngiliz denen Britanyalılar'ın 120 bin askeri var. Hepsi de otomatik silâhlara ve tam teçhizata sahipler. Tankları, tüfekleri, uçakları otomatik silahları, Fırat üzerinde buharlı gemileri hepsi var. ve sayıları osmanlı ordusundan üç katı fazla. Üstelik Osmanlı Ordusu İttihat Terakki tarafından aç bırakılıyor, artı hastalıklara duçar olmaları sağlanıyor.

120 bin İngiliz askerinin 15 bini başkomutanları ile beraber Kut şehrinde kuşatılıyor. Beş ay kuşatma altında kalıyorlar. Kim kuşatıyor mason yahudi Müslüman düşmanı Sakallı Nurettin, alkolik yahudi Halil Kut ve mason Ali İhsan Sabis paşalar kuşatıyor. Geride kalan İngiliz askerler ne yapıyor. Tanklar uçaklar, toplar ne yapıyor..... Beş ay sanırım frat kenarında balık tutmaktan elleri değmemiştir.

O günler Kut şehrinin nüfusu 6 bindir. 6 bin Arap Bedevinin yaşadığı ağaç ve suya hasret bir kasabada, 15 bin İngiliz asker ve komutanını kuşatacaksınız. Beş ay sonra esir alacaksınız. Yani kuşatma altında askeri evlere dağıtsanız her haneye 15 asker düşer. Zavallı tek odalı, iki odalı evlerde yaşayan Kut ailesi 15 askere ne yedirdi, ne içmelerini sağladı, nerde banyo yapmalarını sağladı? Beş ay aç kalmışlar ve Halil Kut onları kurtarmış. Unutulan bir şey daha var. İngiliz uçakları, Kut şehrine havadan yemek atmış ve onların beş ay dayanmasını sağlamış. Bunun görsel resimlerini de internet ortamında bulursunuz. Bu tarz bir yalana Anadolu edebiyatında ve halk diline ne derler bilinmez.

Şimdi yeni moda ve üretilmiş resmi tarih bilgilerini aktaralım:

"Halil Paşa Komutasındaki Osmanlı Ordusu, 1. Dünya Savaşı sürerken Irak Cephesi'nde Kût'ül-Amâre kasabasında Tümgeneral Charles Vere Ferrers Townshend komutasındaki İngiliz Ordusunu kuşatmış, 29 Nisan 1916 tarihinde teslim olan İngiliz Ordusunu esir almıştır. Çanakkale Deniz ve Kara Savaşlarında elde edilen zaferle birlikte Kût'ül-Amâre'de alınan bu zafer, 1. Dünya Savaşı'nın Osmanlı Devleti açısından en büyük başarılarından biri olmuştur. 13 General ve 481 subayın yer aldığı 13.300 kişilik İngiliz Ordusunun tamamının esir alınması, İngiltere'ye 1. Dünya Savaşı'nda en büyük yenilgilerinden birini tattırmış... mış...!!!

Irak ve Sina çöllerinde İngilizlerin tankı vardı. 60 bin İngiliz'i bir köyde kuşatıp beş ay esir almak... Yalanın bu kadarına Anadoluda "cıngıllı yalan" derler.

Bu resme iyi dikkat edelim. Yalanın dozunu kaçırmış. Resimdeki adam Sarıkamış'ta askerin tipi ve kara sürülmesine karşı çıkan Hafız Hakkı paşanın resmi. Paşa Sarıkamış'tan Erzurum'a dönünce Müslümanları savunmanın cezasını hayatı ile öder. Tifodan öldü derler. Bu resim ona ait. Halil Kut'a ait değil. Gerçek kahraman Hakkı Paşa öldürüldü ve tarihden silindi. Bu panoyu hazırlayan kripto yalancının geri zekalısı, 6 bin kişinin yaşadığı bir kasabada 60 bin İngiliz'in beş ay nasıl barınacağını hiç düşünmemiş. Artı 48 bin İngiliz'i köy kadar bir kasabada Halil Kut nasıl öldürmüş? 20 bin kişi ile uçak, tank ve topları olan 60 bin askeri nasıl teslim almış, kuşatmış? Diğer 60 bin İngiliz askeri ne yapmış?

Irak'ta Kut kasabasına yakın, İngilizlere ait savaş uçak filosu vardır. Bizimkiler 20 bin askerle 60 bin İngiliz askerini kuşatma altına almış beş ay kuşatmış... ...bu uçaklar kuşatma altında olan kasabaya yiyecek ve su atmışlar... ihanet ve kahpeliği örtbas etmek için uydurulmuş yalanlar zincirine tarih diyorlar.

Kût'ül-Amâre'de esir alınan İngiliz başkomutan General Charles Vere Ferrers Townshend 26 Ağustos'ta Kocatepe'de Mustafa Kemal ile beraber Büyük Taarruz'u yönetti. General Townshend, Harbiyeli elitlerden her zaman saygı gördü. Enver de, Mustafa Kemal de Townshend'e hayrandı. Sözde Kût'ül-Amâre esiri Townshend'e, dört yıl boyunca Enver Paşanın talimatı ile her ay 95 bin Türk lirası aylık bağlandı Büyükada'daki villada yaşarken! (büyük taarruz konusunda bu olayı fotoğraflarla anlatacağız)

Nasıl oluyor da Türk orduları ve kahramanı Irak'ta yaşanan iki büyük meydan muharebesini kazanıyor da Basra, Bağdat, Musul, Kerkük'e İngiliz ordusu taş atmadan törenle girdiler??? Türkiye'de yaşayan Müslüman goyimler okullarda ezberlemeye alışkın olduğu için bu yeni moda yalanları da ezberden okudular ve kabul ettiler.

"General Townshend, Haydarpaşa İstasyonu'nda bir müddet dinlendikten sonra üstü açık bir araba içinde İstanbul Caddelerinden

geçirilerek 1041 İstanbul'un ünlü bir lokantasında kendisine öğle yemeği verilmiş, yemekten sonra Tevfik Bey ve bir yardımcı eşliğinde motora binerek Marmara Denizi'ndeki Prens Adaları'na gidilmiştir!!!

General Townshend, ilk önce Heybeliada'nın en güzel köşklerinden biri kendisine tahsis edildiği için Heybeliada'ya getirilmiştir. Heybeliada'da bir Askerî Deniz Okulu bulunmaktadır. Kendisi Heybeliada'da orman manzarasına hâkim, konumu itibariyle adanın tepe bölümünde bulunan, Osmanlı Hükümeti'nin, kalması için ayırdığı evde 19 Ekim 1916 tarihine kadar yaşamıştır. Townshend'in masraflarını da Osmanlı Hükümeti karşılamaktadır. İngiltere'den gelen mektupları, Amerikan Elçiliği vasıtası ile düzenli bir şekilde kendisine teslim edilmektedir.1045 Kendisinin İngiltere'ye yazdığı mektuplar da yine Amerikan Elçiliği vasıtası ile gönderilmektedir" (Tarık Saygı Doktora Tezi / İstanbul-2011 T.C. İstanbul Üniversitesi Atatürk İlkeleri ve İnkılap Tarihi Enstitüsü İngiliz generali Townshend ve Türkler).

İstanbul'da ve Ankara'da İttihatçı Mason kurtarıcılar sürekli İngiliz subaylarla kol kola, omuz omuza aynı arabada ortak çalıştılar. Resimde Mustafa Kemal İngiliz General Townshend ile beraberler.

Halil Kut Paşayı, Cumhuriyetin ilk sağlık bakanı Dr. Rıza Nur'dan dinleyelim; "Halil, bilmem bir gün bu telgrafı meydana çıkarır mı? Çünkü son zamanda Mustafa Kemal onun haremini (hanımını) Çankaya'ya aldı. Halil Hanımını telgrafla İstanbul'dan getirtip kendi eliyle Çankaya'da ona teslim etti. Teslim ederken haremine «Paşa seni kardeş gibi öpsün» demiş. Mustafa Kemal «Ne kardeş gibi. Bayağı öpsün.» demiş. Bunu bana orada hazır olan biri anlattı. Buna mükâfaten Mustafa Kemal, Halil'e birkaç bin lira ihsan-ı şahane verdi ve Aydın'da iyi bir maaşla aza yaptı. Karısının takdimi tafsilatını Ankara ve İstanbul'da çok dinlediğim gibi bu sefer de Paris'te Ali Sultanof'dan dinledim."

Halil Ankara'da iş peşinde koşarken, eşi Çankaya köşkünde ağırlanma şerefi ile müşerref olur. Halil Kut'un Teşkîlât-ı Mahsûsa'da kod adı Karşıyaka'dır. Türkiye'ye özel izinle giriş yapar. Yurt dışı sürgünü vardır. Mustafa Kemal'in Teşkîlât-ı Mahsûsa'da kod adı "Selanik Efendi" dir!

AZERİLERİN KATLEDİLİŞİ

İttihatçılar baronlar sadece Anadolu ve Osmanlı topraklarını ezoterik Pagan devletlerine ikram etmediler, Azerbaycan'da da katliam ve Pagan egemenliğine yataklık yaptılar!

Malta'da olduğu gibi Batum'da da sözde İngiliz hapishanesinden kaçan iki İttihatçı, Halil Paşa ve Nuri Paşa Azerbaycan'a gittiler, gerçekte gönderildiler. Bu iki Yahudi Mason beynelmilel dünya Yahudiliğinin adamı Azerbaycanlı elitleri yöneterek ve yönlendirerek Sovyet Çaka Yahudi ölüm timlerince yem olmalarını sağladı. Irak'ta, Sarıkamış'ta Çanakkale'de yaptıkları o menhus uygulamayı Kafkasya'da da uyguladılar.

Nuri Killigil, Azerbaycan'da kurtarıcı rolüne girdi! Azerbaycan Türk devletinin varlığı, bütünlüğü, bağımsızlığı ve kurtuluşu için savaşan kahraman oldu. Bölgede aktif elit ve akıllı Azerileri örgütledi. Sovyet komünistleri, Azerbaycan'a girdiği zaman Müslüman avına çıkması gerekmeyecektir. Hepsi bir araya toplanmış, katledilmeleri için hazır hale getirilmişlerdi.

Halil Paşa denilen alkolik sözde Paşa, Çar baskısından kurtulunca kurulan Azerbaycan devlet meclisinde şu konuşmayı yapar. "Ruslar, Azerbaycan üzerinden Türkiye'ye geçecekler ve Türkiye'de emperyalist devletlere karşı savaşacak, Sivas'taki Atatürk ve arkadaşlarına yardım edecekler. Bu nedenle Sovyet Rus ordusuna müdahale etmeyiniz" diye Azerileri kandırır. Sovyet Rus ordusu Azerbaycan'a girer ve 30 bin Azeri aydınını katlederler!

"Şimdi Azeriler bir şeyden acı acı şikâyet ediyorlar. Bunu söylerken adeta ağlıyorlar. Her kimle görüştümse bunu söyledi: «Bizi siz vücuda getirdiniz. Sonra da siz boğazladınız.» İzah ediyorlar: Vaktiyle Türk ordusu geldi. Bize istiklal verdi. Sonra Halil Paşa bizi, Türkiye böyle istiyor, Ruslar geçip Türkiye'ye yardım edeceklerdir. Kandırıp müdafaa ettirmeksizin Ruslar'ı buraya soktu. Ordumuz vardı. Müdafaa edecektik. Ettirmedi. İşte yeniden Rus boyunduruğuna düştük. Bu feci bir şey! Bir vahim tarihi cinayet! Bunu bilmiyordum. Beni dehşet

kapladı. Evvela bir Türk milletinin hayatına kastedilmiş, onların tabirince boğazlamış, sonra bunu yapan Türkiyeli bir Türk ve Türkiye namına yapmış! Bize ne pis bir leke! Belki de Azeriler müdafaada muvaffak olamayıp, Ruslara mağlup olurlardı. Yine vatanları istila altına girerdi. Fakat harp edip vazifelerini yaparlardı. Belki de muvaffak olup istiklallerini muhafaza ederlerdi!"

"Bu yaka tam Ankara'da Yeşil ordu yaygaraları, Mustafa Kemal'in Türkiye'nin Bolşevikliğini ilan etmek istediği zamana tesadüf ediyor. Mustafa Kemal o vakit doğrudan doğruya Ruslar ile temasta idi. Zaten Halil ile temasta olduğu hükümetçe malum idi. Fakat muhaberelerden hiçbir haberimiz yoktu. Demek Mustafa Kemal, Ruslar'ı Bakü'ye sokuyor. Oradan da Türkiye'ye sokacakmış. Aman ne müthiş bir tehlike altında imişiz... Hakikaten bir defa da Mustafa Kemal Heyeti Vekiliyede: «Ruslar'dan bir ordu getirtmek lüzumunu söylemişti»" (Dr. Rıza Nur hatıralarım)

Rus komünist çaka çeteleri diğer adı ile kızıl ordu Azerbaycan'da, orta Asya'da Müslümanları işkence ile katlederken, Anadolu'da Ankara'da toplanan meclise altın, para, kadın, top, tüfek yağdırdı. Orasına burasına tarihçi damgası vurulmuş baykuşlar bunu hiç sorgulamadılar!

"Gel zaman git zaman... Lozan muahedesinden sonraydı. Ankara'dan İstanbul'a geliyorum. Halil de geldi. Mebus kompartımanında benden yer istedi. «Buyurun!.» dedim. Başkası yok. Birer kanepeye uzandık. Öteden beriden konuştuk. Nihayet bu meseleyi açtım, «Azeriler size nefret okuyorlar» dedim. «Oooo..» dedi, «bunu kendim yapmadım ya, M. Kemal bana emretti. Ben de yaptım.» Gözüm fal taşı gibi açıldı. Vakıa vakanın safhalarında görünüyor. Azeri halkınca da söyleniyorsa da Mustafa Kemal'in bu işte bir dahli olmasına ihtimal veremiyorum. Şimdi alakadar olan bizzat söylüyor. «Doğru değildir» dedim. «Doğrudur» dedi. «Eee, neyle ispat edersin?» dedim. «Telgrafları bende mahfuzdur» dedi" (Dr. Rıza Nur. Hatıralarım).

"Enver'in amcası Halil de, Kafkasya'da mücadele ederken... Paşadan (Mustafa Kemal) iki şifre aldığını söylemekle hatıratına derç

ediyor ki birisi şudur; "sizin, Enver ve Nuri Paşaların, şimdi başta gelen vazifeleriniz, Sovyet idaresini Türk hududuna kadar ulaştırmak olmalıdır. Bu yolda yürünmesi lazımdır, aksi takdirde hareket edilecek olursa, bu başkalarının durumuna yarayacaktır!" Çok enteresan, "Sovyet idaresini, Türk hududuna kadar yaklaştırmak!" formülasyonunu burada buluyoruz. Doğru mu, inanmak zor olsa da inanmak zorundayız".

"Kafkasya'yı Kemalistler Sovyetize ettiler; Güzel yeni çalışmalarda, belki de Tezler'in rüzgârıdır, bu noktada ittifak var. Nitekim Doktor Gökay, "Turks Between Russian Bolshevism and British Imperialism. kıymettar eserinde, Sovyet kaynaklarına da vakfen, "Kemal urged, the Turks should do everything in the Caucasus to facilitate the Bolshevik control of the region" (Mustafa Kemal Bolşevik ordusunun Kızıl ordunun bölgeyi kontrolü altına almasını kolaylaştırmak için Türkleri teşvik etti). (Türklerden kastı Nuri ve Halil Paşa Yahudileri idi) tespitini yapıyordu. Bu bir direktif idi ve General Veysel Ünüvar da (o tarihte Binbaşı), "Kurtuluş Savaşında Bolşeviklerle Sekiz Ay" başlığında topladığı hatıratında, Azerbaycan'ın Bolşevizasyonu sırasında, emir gelince, Bolşevik subay işaretler taktıklarını ve birliklerinin adını da, "İnkılabı Türkiye Şark Cephesi Kızıl Müfrezesi" olarak değiştirdiklerini de haber veriyor. Benzer haberleri, Profesör Sotıyel ve Profesör Dumont'un kitaplarından da alıyoruz. Öyleyse masalımızın bu faslı, hayli sahih olmakla inanmak zorundayız."

"Binbaşı Ünüvar'ın, muhtasar amma kıymetli hatıratına ilaveten, Azerbaycan'ın mühim komünist şeflerinden Bağırov da "Bakü'deki Sovyet darbesinin hazırlanmasında Bolşevikler'e yardım eden Mustafa Kemal yanlısı Türk subayları, askerleri ve memurları vardı" yazmıştır. Azerbaycan'da Sovyet düzeni kurulduktan birkaç gün sonra Kirov ve Orconikidze, Lenin'e gönderdikleri raporlarında, "Türk askerleri ve subayları Bakü'deki devrim yararına son derece etkin bir rol oynadılar" diyordu. Musavatist hükümetin yolunu kesen ve yakalanmasını sağlayan da Kemalistler oldular. (S. 155-156 Gizli Tarih Yalçın Küçük)

"Bu işin bütün hakikatini öğrenmeye çalıştım. Mesele şöyledir: Ruslar Demirhanşur taraflarına gelmişler. Enver'in amcası Halil Paşa'yı Bakü'ye yollamışlar. Azerilerin bir ordu ve generalleri varmış. Müdafaa tertibi almışlar. Mebus Meclisi fevkalade içtima etmiş. Halil Paşa meclise gelip, «Müdafaa etmeyiniz. Ruslar buraya yerleşmek için geliyorlar. Türkiye'deki kardeşlerinize bir yardım ordusu gönderecekler. Bu ordu buradan geçecek. Bunları bana Mustafa Kemal Paşa yazdı. Müdafaa etmesinler, diyor.» demiş. Uzun münakaşalar olmuş, nihayet meclis, «Mademki Anadolu'daki kardeşlerimize yardım götürecek. Geçsin » demişler.

Bu vakayı bana bir miktar Kars'ta Nuri Paşa da anlatmıştı. Nuri, Enver Paşa'nın kardeşidir. Enver, mevkie geçer geçmez, kendisini babasını, amcasını, kardeşini,paşa yapmıştı. Nuri baktım cahil bir adam. Amcası Halil cahil, şedid, cani, namussuz, edepsiz, rezil biri. 0 general olur muydu? Olursa böyle olur. Halil Ruslar'ı Bakü'ye sokmuş. Nuri ise vaziyet alıp, Gence'de Ruslar ile harp etmiş. Nuri bana amcasından pek dert yandı ve ezcümle şunu söyledi: «O benim amcam olan herif, öyle namussuz ve alçaktır ki, bilemezsiniz. Azerileri aldatıp ellerini ayaklarını bağladı. Ruslara teslim etti" (Dr. Rıza Nur, hatıralarım).

ZENGEZUR SOYKIRIMI ve ZENGEZUR KORİDORU

İngilizler, Ermeni Taşnak çetelerini ve Ermeni kırımından dolayı kin tutan Ermeni çetelerini kullanarak, Zengezur'daki Müslüman Azeri köylerinde katliam yaptılar. Katliam başlayınca Erzurum'da Kazım Karabekir Sivas'a sürekli telgraf çekerek, Müslüman köylerinin sürgüne ve katliama uğradığını ve Ermenistan üzerine sefer yapmak istediğini söyleyerek izin ister. Uzun süre bu izin çıkmaz. Sivas'ta İngilizlerle irtibatlı Müslüman ve Türk düşmanı kurmaylar bu izni vermezler.

Katliam son bulunca izin çıkar. İş işten geçmiştir! Zengezur'da Müslüman Türkler topyekûn katledilmiş, köylere Ermeniler yerleştirilmiştir! İngilizler'in Anadolu Türkleri ile Türkistan Türkleri arasındaki bağlantıyı kesen Zengezur projesi tamamlanmıştır. Ve bugünkü Zengezur koridorundaki Müslüman Türk Azeri katliamının temizliği tamamlandıktan sonra Kazım Karabekir'e sefer izni verilir. Zengezur'da Taşnak Mason Ermeni Yahudilerce İngilizlerin desteği ile Türk köylerinde katliam yaşanırken, İngilizler Tiflis üzerinden casus Clevenson aracılığı ile Sivas temsil heyetine silah ve yardım gönderir. Clevenson, Erzurum Konsolosu diye lanse edilir. Gerçekte ise profesyonel bir İngiliz casusu ve Başbakan David Lloyd George'un damadıdır.

Ermenistan'da, Nahçıvan'da, Kars'ta Türkleri katlediyorlardı. Nahçıvan'da 40 köyün ahalisini kesmişlerdi. (Zengezur) Her köy en aşağı bin hanelikti. Demek, iki yüz bin kadar Türk kesmişlerdi. Nihayet oradaki Türkler silahlara sarılmış (Dr. Rıza Nur, c.3 Hatıralarım. S.94).

"Biz Karabekir'e, taarruza geçmesi için emir verilmesine karar verdik. Bir hafta on gün geçti, bir şey yok. Mustafa Kemal'e sorduk. Emri tebliğ etmemiş! Sıkılmadan da söyledi. Adam hükümet tanımıyor. Yine kanaat vermez bir şeyler söyledi durdu. Celse sonunda Mustafa Kemal'i bir köşeye çektim. «Niye emri vermiyorsun?» dedim. «Canım Karabekir sersem bir şeydir, eşeğin biridir. Mühim Bir işi becerecek bir iktidarda değildir» dedi. Fakat bu adam Heyet-i Vekile (Meclis) ile oyuncak gibi oynuyordu. Hükümetin emrini icra etmi-

yordu. Bu gayrimeşru idi. Müstebitlikti. Nihayet uğraşa uğraşa harp emrini verdirdik amma bir ay da geçti. Hâlbuki geçecek zaman değildi. Çünkü Ermeniler'in bir gün nasıl olsa üzerimize çullanacakları aşikârdı. Ve buna hepimiz kaniydik. Karabekir önce silahlarını İngilizler'e teslim etmeyip büyük bir dirayet ve hakkaniyet göstermişti. Şimdi lazım oluyor. Harp emrine şöyle cevap verdi, «Birkaç gün müsaade ediniz. Hazırlığımı yapayım. Biraz - da sivil muavin kuvvet teşkil edeyim. Bunları yapınca hücum edeceğim.»

Doğuda 200 bin Azeri'nin katli ve Zengezur koridorunun oluşmasından sonra Kazım Karabekir'in seferi beyhudedir. İngilizler'in kontrolündeki Ermenilerle anlaşma yapılır. Türkiye'de Mason tarih yazıcıları bu katliam ve koridorun sonucunda, sonuçsuz Kazım Karabekir seferine "Ankara Kuvâ-yı Milliye hareketinin ilk zaferi ve anlaşması" diye yazarlar. Bu anlatım, yalanın hakaret ve küfür boyutudur!

Zengezur katliamının en önemli amaçlarından birisi de Anadolu'da kırımdan kurtulan erkekleri doğuya Kafkasya'ya çekip burada ikinci Sarıkamış'ı yaşamak ve Anadolu'nun topyekûn erkek nüfusundan arınmasını sağlamak. Bunda başarılı olamadılar. Zengezur'da katliam yaptılar ama bu katliam yapılırken müdahale etmeyen Sivas kongresinin Siyonistleri, daha sonra bu ve benzeri saldırılar veya Sovyet saldırısı yalanı ile tezgâhlanan "KAFKAS SETTİ" projesini çok desteklediler. Bunun için Sivas'ta uzun süre beklediler.

Rusya'da komünist ihtilal olduktan sonra Çar ordusu dağıldı. Yerini Çaka Yahudilerinden oluşan çete birlikleri yani Ölüm Timleri aldı. Kafkasya'nın, dünya Yahudiliğinin eline geçmesi için İngilizler bölgede operasyonlarını tamamladılar. Bu operasyonlardan Gürcistan'ı bizzat işgal edip dağlı adlı Yahudileri Gürcistan'a hâkim kıldılar. Azerbaycan'ı Halil paşa ve yeğeni Nuri Paşa aracılığı ile Sovyetler'e teslim ettiler. Katliam yapıp Zengezur Koridorunu oluşturdular. Sivas kongresi temsil heyetinin Yahudi unsurlarına silah ve mühimmat sağladılar. Ankara'da meclis kurulunca, bu teslimve egemenlik operasyonları daha da şiddetlenerek devam etti.

ENVER PAŞA'NIN İNFAZI

"Enver Paşa dedim, siz Türk müsünüz, Rus musunuz? Gelmişsiniz Ruslar'ı müdafaa ediyor, bize yer terk ettirmek istiyorsunuz. Sizin bizimle veya Ruslarla müzakere için bir resmi sıfat ve salahiyetiniz var mı? Bir daha böyle işlere karışmayınız!" 0 azametli general, kendini mümtaz bir mahlûk zanneden, daima alkışa alışmış olan, vücuduna kurşun işlemez kanaatında olan bu adam kül gibi oldu. Kızardı, bozardı. (Dr. Rıza Nur moskovada. hatıralarım)

Yahudi İttihatçılar, her zaman her yerde rağbet gördüler. Sivas Kongresinin üyeleri Moskova'ya istişare için geldiğinde, orada Müslüman Türk soykırımının failleri Dr. Nazım ve Enver Paşa da Moskova'da idiler. Beş milyon Müslümanın kanı ve cesedi üzerinde kendilerine unvan ve güç bekliyorlardı. Moskova adeta kurtuluş komplosunun karargâhı olduğunu sandılar. Gerçekte karar mercii ABD'li casus Richard Crane idi. Sovyet Yahudileri, Ankara'da Türkçü Masonların egemenliği için üzerlerine düşeni yapacaktı ve yaptı.

Bakü Enternasyonal Sosyalist Kongresinde Lenin'in yanında oturan Enver Paşa, bir de baktık ki Ruslar'a, Bolşevikler'e karşı savaşmak için Türkmen Basmacıların içinde. Adam Müslüman ve masum kanına doymadı. Ruslar Türkmenleri örgütlesin diye Türkmenistan'a gönderseler de ipi çekilmişti. Öldürülecekti ve su testisi su yolunda kırıldı, öldürüldü!..

"Enver bize çok büyük zararlar verdi. Yaptığı iş deli işi idi. İptida Basmacılarla Buhara ve Hiv'yi bastı. Bizim yetişmiş adamımız yok. Biraz okur- yazar bir Türk bulursak Nahiye Müdürü yapıyorduk, böyle memuriyetlere tayin ediyorduk. Mektepler açtık. Çocukları yeni usulde okutuyorduk. Ruslar'a komünist görünüp bu işleri beceriyorduk, ne yapalım? Enver Basmacılarla geldi. Bunlar cahil ve mutaassıp adamlar. Enver, din ve taassupla bu adamları azdırmış, beyannamelerinde bile taassuba ateş veriyor, medeniyet ve yeni usuller aleyhine tahrikât yapıyor. Bu nasıl adammış? Bu tahrik neticesi Basmacılar girdikleri yerde ne kadar münevver Türk buldularsa kestiler. Bir mektepte yüz

kadar çocuğu, kafır oldular diye boğazlayıp öldürdüler. Elimizde birkaç münevver vardı. Bu meselede Basmacıları kafır, komünist diye imha ettiler. Sonra Ruslar geldi. Basmacıları kırdı; püskürttü. İş bununla bitmedi. Bunlar da geçtikleri yerlerde halkı soydular ve kestiler. Hele öyle soygunculuk yaptılar ki, talan ettikleri eşyayı pazarlara yığdılar, sattılar. Bu suretle memleketten iki çekirge sürüsü geçti. Biz terakki yolunu tutmuştuk."

"Sarıkamış'ta mühim bir orduyu kırdırıp, mahvetmişti. Bunlar büyük ve milli cinayetlerdi. Enver Harb-i Umumi'de Harbiye Nazırlığında müthiş bir irtikâp (hile ile kötülük, gasp yapma) yapmıştır. Şuna buna binlerce altın vermiştir. Bunları sırf kendi emriyle Harbiye Bütçesinden vermiştir. Bu paralar bu adamların yedi efratlarında kalmıştır. Bilhassa dönmeler çok paralar alıp yemişlerdir. Yaveri Şakir Nimet birçok altın almış, Enver yalnız Ali Heba adındaki bir Mısırlı'ya üç milyon altın vermiştir. Enver bu mevkide kibir ve azametinin en son raddesine varmış, su gibi herkese caizeler dağıtmıştı. Yalnız para değil, mücevherat bile hediye edermiş. Yalnız kendi şahsına Harbiye bütçesinden bir milyon altın almış. Kendisi de başkalarından kıymetli hediyeler kabul etmiştir. Mesela çocuğu doğunca kendisine gümüşten banyo takımı hediye edilmiştir. Yahudilerin avucunda idiler. Mesela Teşkîlât-ı Mahsûsa'nın en baş müşaviri ve sırdaşı, Yahudi Metr Salem idi. En baş dostu, Yahudi Karasu idi. Yapacağını bunlara sorardı. Bu Yahudilerin ikisi de İtalyanlara, Fransızlara satarlardı. İkisini de müthiş zengin etmiştir." (Dr. Rıza Nur, Hatıralarım)

İttihatçı Yahudi Masonlar aynı zamanda Tapınakçı Tarikatı geleneğine sahiptirler. Tapınakçı kültüründe, çocuk tecavüzü, ensest ilişkiler, eşcinsellik hak ve gurur verici bir meziyettir. Dul kadının çocuğu yani piç olan ve bu özelliklere sahip olan birinin yükselişi kesindir.

1996'da beyninden yakalanan çok sayıda Müslüman mankurt, Müslüman katili Enver'in kemiklerini Türkmenistan'dan İstanbul'a getirdiler. Adam hala beyinlere kazınan çivi olarak milli kahramanlık ünvanını koruyor! Bu nakil operasyonunda, Galatalı Yahudi Mason Do-

lakoğlu Sami Süleyman Demirel Gündoğdu öncülük yaptı! Enver'in anıt mezarında görkemli bir Kabala ayeti Mabedi diktiler! Kesik dikili taş, Yahudi ayeti!

"Enver Paşa 28 Temmuz 1921'de Sovyetler Birliği Hariciye Komiseri Çiçerin'le son kez yan yana gelmişti" (Efendi-Beyaz Türkler, Soner Yalçın, sf. 288).

Tesadüfe yer yoktur, tüm katliamlar plan proje ile yapılmıştır!..

Yapay komplo savaşların faydalarından birisi de goyimlerin zihinsel, ruhsal, duygusal zayıflaması, boyunduruk için hazır hale getirilmesidir. Savaşta insan doğası dinamitlenir. Kısmen veya tamamen çıldırır. Bu çıldırma hali savaştan sağ dönenlerin güdülmesi, şekil alması için bir fırsat oluşturur.

BÖLÜM 4

DÜNYADA VE TÜRKİYE'DE BÜYÜK YALANLAR

ÖNSÖZ

Tapınakçı egemenliğinde BÜYÜK YALANLAR, Mason Mabetlerinde, İllüminati'nin mahfillerinde taslak olarak üretilir. Bu taslak üniversitelere gönderilir. Üniversitelerde, Tapınakçı Sistemin Akademisyen, Profesör veya Doç. diye damgaladığı ajanları, bu yalan taslağı ete kemiğe büründürür, süsler, boyar, makyaj yapar ve bilim diye piyasaya sürer. Okullar, gazeteler, siyasiler, şovmenler hep beraber tempo tutup bu taslağı tekrar eder, zikrederler. Hedef Tapınakçı Pagan Yahudi oligarşinin egemenliğini korumak ve yaşatmaktır.

Akademisyen etiketi alan hiç kimse, Tapınakçı sistemin kırmızı çizgiler ile koruduğu kavramlar hakkında detaylı tez çalışması yapmaz, yapamaz. Dünyada komplo, beyin yıkama, siyasi tezgâh, terör, entrika, beyin kontrolü, duyguların dizginlenmesi veya azdırılması, bastırılması için akademik yalanlar gereklidir. Yalanın akademisi, bilimi olmaz. Akademisyen damgası vurulmuş baronlar tezgâhladığı için bu yalanlara akademik yalanlar adını verebiliriz. Yalanlar, sürüleştirilmiş, iradesi seçim illüzyonu ile gasbedilmiş insanları gütmek için ortam hazırlar. Egemen azınlığın sultası, serveti ve lüksü için sürüler birbiriyle uğraşır. Sahiplerine yer açar, ortam hazırlar. Bol bol marşlar, gazeller, ağıtlar, nameler ezberletilir.

Tapınakçı Soykırım Baronlarının Terminolojisinin özü yalandır, kaynağı yalandır, faili yalandır, sonucu yalandır, şakşakçıları yalandır. Bu kadar çeşitli yalanı bir araya getirince komplolar oluşur.

Adına okul dedikleri mekânlarda, beyinlere enjekte edilen mantık ve akıl dışı cazip kelimeler, insanların ruhsal ve duygusal sağlığını bozar. Cahillik ve hastalık girdabında boğuşanları sığınaklara koşturur. Sığınaklar; kendini Tanrı kabul eden soykırım baronlarının, goyimlere işkence ettikleri, soydukları, tecavüz ettikleri, emeğini sömürdükleri mahzenlerdir. Anadolu'da beyni ufalanmış zavallı sürüler, yapay bir dinin ve illüzyonun peşinde koştular sürekli; "Bir Türk dünyaya bedel! Ne mutlu Türküm diye-

ne! Varlığım Türk varlığına armağan olsun! Türk'ün Türk'ten başka dostu yoktur! Türklük gururu! En büyük Türk kuşum aydın! Ordu millet evladı! Aziz milletim! Feodal yapı! İrtica hortluyor! Gerici yobaz unsurlar! Çağdaş uygarlık! Uygar milletler! Türküm, doğruyum, çalışkanım! Evrimsel ve devrimsel yapılar" slogan ve gazel havaları ile sürülür ve kullanılırlar.

Goyimler için akletmek, sosyalleşmek, iradesini kullanmak; ayıp, günahtır....

Yalan bilgi, insan beynini, duygularını öldüren zehirdir.

Yalan bilgi, ezberletilerek, dikte edilerek öğrenilir. Zihinsel ve analitik açıklaması olmaz.

Yıllarca bazı sözde eğitimciler, eğitimi ezberden kurtaralım derler ama bir türlü başaramazlar. Yalanlar, yasalarla korunur ve enjekte edilirse vede doğruların söylenmesi sistemi çökertecekse, insanlar ezberleri tekrar edip padanaj etmeye mahkum olurlar... Goyimlerin akletmesi, tefekkür etmesi, ayıp, suç ve günahtır.

Dünyada Yalan bilgi, tefekkürü yok eder. Sayıları yüzbinleri bulan öğretmenler, toplantılarında özel olarak atanmış müdürlerinden gazel dinledikten sonra, birbirlerine bakışır, dilek ve temennilerini beyan etmeleri istenir. Öğretmen kongresi son bulur. Öğretmenin bilgi sunması, fikir beyan etmesi ayıptır, isyan ve anarşinin başlangıcıdır!!! Böyle bir teamül ve geleneği yoktur. Ezber ve dikte temel metod ve yaşam tarzıdır.

Yalan bilgi; kişiliği bastırır, köreltir, davranış bozukluklarına neden olur.

Yalan bilgi; insanın duygu, coşku, zevk ve ruhsal zenginliklerini zayıflatır.

Yalan bilgi ile doldurulanların iradesi zayıflar ve insan bir sığınak arar. Bu sığınaklar genelde, Kabalist, ideolojik, siyasi kamplardır.

Yalan bilgi; beyin kontrolü için zemin hazırlar.

Yalan bilgi; slogan eğitimidir.

Yalan bilgi; bireyin ve toplumun, efendilerine biat ve itaat etmeleri için alan oluşturur.

Yalan bilgi; fanatizmin ve bağnazlığın dinamosudur.

Yalan bilgi; toplumları sırlarla yöneten Mason Tarikatının en güçlü silahıdır.

KİMLİK YALANI ve KİMLİK KATLİAMI

Türkiye'de Kabalist ezoteriklerce kul kabul edilen Müslümanların oranı 90 civarındadır. Geri kalan 10 gizli yahudi veya onlara adapte olmuş sentetik Yahudilerdir.Bu azınlık, sürü Müslümanların arasında dolaşır. Kimse bilmez duymaz. İsimleri, sözde dinleri sürülerle aynıdır. Sadece gizli dinleri ayinleri servetleri statüleri farklıdır. Bu farkı örtbas etmek için sürekli algı propaganda ve yalan bilgi pompalarlar.

Türkiye'de en önemli kimlik kırımlarından birisi de "Türkiye'nin yüzde doksan dokuzunun müslümandır" tekerlemesidir. Yüzde doksan dokuzu Müslüman veya Türk ismidir. Ancak yüzde onu Müslüman karşıtıdır. Kendilerini ayrıcalıklı ve üstün gören kimliğe sahiptirler. Çoğunluğun kimliği bir kılıf gibi kullanılır. Müslüman olmadığı halde Müslüman görünenler, Hıristiyan olmadığı halde Hıristiyan görünenler, Türk olmadığı halde Türk görünen, Türkçülük yapanlar, kimlik kırımcılarıdır.

Kimlik yalancılığı dünyanın birçok ülkesinde yasalarla korunmuştur. Adam siyasi veya ideolojik alanda kin ve intikam duyduğu bir sosyal yapı veya değere karşı istediği gibi saldırır, küfreder, hakaret eder, aşağılar. Savunması ve hukuku hazırdır; Cebindeki kâğıtta saldırdıkları, öldürdüklerinin, küfrettiklerinin kimliği vardır. Yani o da onlardandır, o da Türk o da Müslüman. Dolayısıyla hak ettikleri için küfretmiş, yardım ve kurtarmak için öldürmüşlerdir...

Cumhuriyet gazetesinin kurucusu kemalist Yunus Nadi ailesinin isimlere bak Dallas dizisi gibi..

Tiraje, Ratip, Bihin, Mary Elizabeth, Homer Lange, Davit Tonge.. Bi de cumh.gaz. yazarı Doğan Nadi'nin iki torunu var Riley ve Waylon..

Bu metin sosyal medyada ismini hatırlamadığım bir arkadaşımın paylaşımı. Bunun gibi milyonlarca örnek vardır.

Yalan kimlik ezoterik kötülükleri perdelemek içi geliştirilmiş bir sistemdir. Demokrat olmadığı halde demokrat görünenler, eşitlik düşmanı olduğu halde eşitlik diye yırtınanlar, işçi düşmanı olduğu halde emekçi dostu görünenler, Amerikan ajanı olduğu halde Amerikan emperyalizmine karşı savaşanlar kimlik katilleridirler.

Bazı kimliklerin kırımı ülke genelinde felaketleri hazırlar. Mesela profesör kimliğinin kırımı çok zararlıdır; Hukukun ne olduğunu bilmeyen her kanunu hukuk bilen hukuk profesörleri kimlik katilidirler, Kâinat ve hayattaki muazzam disiplin veya bilimin dört milyar sene önce tesadüfen oluştuğunu iddia eden profesör en zararlı kimlik katilidir. Ortaokulda ezberlediği yalan bilgilerle profesör olmuş bir hukuk profesörü kimlik katilidir.

Dünya put cumhuriyetlerinde veya imparatorluklarında kimlikler sahte ve yapaydır. Asıl olan egemen mason tarikatçıların hizmeti uğruna kimlikleri illizyon gibi kullanmak sürüleri sürmektir.

Son iki yüz yılın en büyük kimlik katliamı Musevilerin paganlaşmasıdır. Cizvit okulları tüm dünyaya yayıldı. Paganlaşan museviler, pagan adet metod ve imanları gereği gizlendiler. İsimleri Müslümanlaştı hristiyanlaştı. İman ve doktirinleri gizlendi; Maraş'ın yahudi mahallesi şehrin tamamını tapuladı, tamamını zapt etti. Antep'in yahudi mahallesi paganlaştı, isimleri Müslüman oldu. Cizvit okullarda imanı değişti, Musevi idi pagan oldu, Ardından Müslüman kıyafeti giydi Müslüman göründü.

Dünya para baronu Nathan Rothchild'in hanım tarafından akrabası olan Karl Marks "Yahudilerin Musevilikten kurtulmadıkça asla hür olamayacağını" söyledi. Son iki yüzyılda paranın ve egemenliğin gücü ile museviler Yahudileşti. Yani paganlaştı. Putperest oldular. Bu okullar sadece putperest yetiştirmedi bir o kadar da çift kimlikli gizli çeteler yetiştirdi.

19. yüzyılda Avrupa'da yahudi tehlikesini dillendiren çok oldu. Yahudilerin ürettiği silahlar sahip oldukları demiryolları konuşuluyordu. Milletlerin ahlakını bozacakları hudutları kaldıracakları milletler arası devlet kuracakları dini ve kutsal değerleri kaldıracakları

konuşuluyordu. Tüm bunlar işe yaramadı. Çünkü konuşanlarda kendi adamları idi. konuşanları konuşanlar bastırdı sindirdi. Bugünde aynı yöntemi takip ediyorlar. Siyonizmin aleyhine konuşanları Siyonistler yönetiyor ne konuşacaklarını kendileri belirliyor. Goyimler, Müslüman ve Hıristiyanlar kullanılmak için eğitiliyorlar. Bir türlü bu kıskaçtan çıkamıyorlar. Günümüzde sosyal medyada o kadar çok anti semitik yani Yahudi karşıtı örgüt ve çalışan var ki. Hep bir ağızdan İsrail ve ortaklarına çalışıyorlar.

Hamas diye bir örgüt Gazze'de seçimi kazandı ve Gazze'ye hâkim oldu. Gazze'de Müslümanları 15 fraksiyona ayırdı. Hamas yetiştirmesi gençler çok iyi silah kullanıyorlar. Ancak, Gazze'de Stratejik ve analitik düşünmek, bilinç ve doğru bilgi sahibi olmaları yasak, ayıp suç ve hatta günahtır. İsrail bu durumdan oldukça mutlu ve bahtiyardır. Haması İsrail kurdu, uzun süre yönetti.

Eğitimciler, akademisyenler, gazeteciler şırınga hemşiresidir. Sahiplerinden aldıkları şırınga ve sıvıyı milyonlarca goyimin beynine enjekte ederler. Bunu için para alır geçimlerini sağlarlar. Günümüz kimyasal ilaçların türlüsü muadili vardır. Beyne enjekte edilen şırınganın da benzerleri muadilleri vardır. Ancak hammaddesi aynıdır. Corona hastalığına karşı Çin aşısı, Alman aşısı Amerika aşısı hepsi üretildi. Rengi farklı olsa da, görevi aynıdır. Kısırlaştırma, beyine pıhtı atma gibi. Mesela bir kısmına biraz milliyetçilik verirler yemiyene devrimcilik verirler. Onu da almayana biraz din, biraz lokma verirler. Hatta bazen sosyalizmi, milliyetçiliğe meze yapıp verirler. Hitler'in nasyonel sosyalizmi gibi. Önemli olan sürüleşmek analitik düşünceyi, sosyalleşmeyi askıya almaktır.

Tapınakçılar daha doğuş yıllarında kimliklerini gizlediler. Kendilerine İsa'nın savaşçıları, tapınak bekçileri maskesini taktılar. Gerçekte kabalist pagandılar. Daha sonra Loyala'nın icat ettiği Cizvitler en yaygın kimlik sahtekârlığı idi. Cizvitler kendilerini Katolik olarak tanımladılar ama en önde giden Katolik düşmanı idiler. Günümüzde Evangelist kimliği ile pagan kabalistlere alet olmaktadırlar. Türkiye'de gizli Yahudiler hiç kendi kimliklerini kullanmazlar. Kullan-

dıkları kimlikler. Çağdaş, laik, modern, demokrat, Müslüman ve Türk kimliklerini kullanmaktadırlar.

İgnatius Loyola 1523'te Kudüs'e gitti. Alumbrados tarikatıyla tanıştı. Bu tarikat Müslümanlar arasındaki Batınilerin aynısı idiler. Bunlara göre zahiri ibadetler gereksizdi. Asıl ibadetin insanın içinde olduğunu iddia ediyorlardı. Gerçekte içeride dışarıda fark etmiyordu. Bu paganların Hıristiyanlara karşı kendilerini gizlemek için bir slogandı.

İgnatius Loyola Paris'e döndüğünde kedisini mehdi ilan etti. Hz. İsa'nın kendisine göründüğünü iddia etti. Ve gizli Marona tarikatını kurdu. Loyolanın dedesi aleni kabalist Yahudi idi. Loyola gelecekte tüm dünyayı kaplayacak Cizvit tarikatını ve Cizvit okullarını açtı. En büyük maskesi, korunağı Hıristiyanlık idi. Cizvitin ilk generali oldu. Marona tarikatı gelecekte Osmanlı topraklarında kurulacak Sabetay tarikatının öncüsüdür. 1540'ta papa Cizvit tarikatını tastik Etti. Papa hata yaptığını anladı. Loyala gerçekten Mason Tapınakçı idi. Katolik Hıristiyan kimliğini maske olarak kullandı. Kabalist Cizvitlerin yeni doktirini "kılıç değil kalemle yayılmak" idi.

MİLLİ İRADE

Günümüzde insanlar milli iradenin ne olduğunu kime ait olduğunu bilselerdi, komedi filmleri izlemez bu sözü tekrar ederlerdi. İrade bireye aittir. Hayvan veya insan hepsinde irade vardır. Ancak sürülerde yığın ve kalabalıkta irade yoktur.

Dünyada bazı hayvanlar yolunu ve yurdunu çok iyi bilen ve bulan varlıklardır. Kuşlar kediler köpekler eşekler ve benzerleri. Sürünün önünde eşek gider. Eşek kibar yürüyen ve yolunu bilen hayvanlardandır. Binlerce sürü eşeği takip eder. Günümüzde insan sürüleri için eşek veya benzeri bir rehber yoktur. Daha acımasız ve yabani bir rehber vardır. Domuzlar kunduzlar tilkile. Bu yürüyüş ve takip bir sistem içinde olmaktadır. Bu sisteme demokrasi ve milli irade adı verilmektedir. Sürüler beş yılda bir kâğıt parçasına bu karakterlerden hangisini tercih ederlerse etsin sonuç aynıdır. Önemli olan egemen olan sistem ve doktrindir.

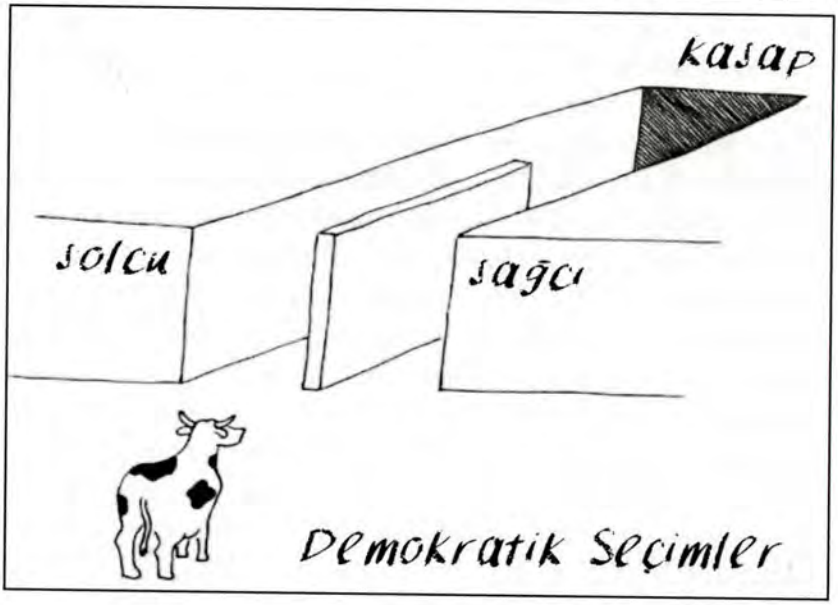

İrade birey veya canlıda tercih etme gücüdür. Millet denen kalabalıkların geleneği değerleri tarihi efsanesi folkloru olur. İradesi olmaz.

Birey kendisini yönetmek için iradesini parlamento denen muğlak bir kalabalığa vermektedir. Sana irademi veriyorum al ve beni yönet. Bireyin en doğal hakkı iradesini devretmesi özgürlük kurtuluş ve hak değildir. Bireyin kendi iradesini en güçlü haliyle kendisinin kullanması haktır, hukuktur. Ancak ulaşamadığı yerde iradesini bir temsilcisine devredebilir. Buna milli irade demek ve tüm bireylerin iradesini by pass etmek doğru değildir.

Zayıflatılmış kullanılmayan ve yönlendirilmiş bir iradenin devri ve temsili, irade gaspıdır. Bir ülkede seçim olur, totalde birilerini bireylerin iradesi tercih edebilir. Seçim yanlış ve hata demiyorum. Ancak iradesi okul medya sokak ve yasalar tarafından yönlendirilmiş veya gasp edilmiş veya imha edilmiş çaresiz insanlara çok uzaklarda adına milletvekili ve parlamento dedikleri nesnelerden birini seçmeleri doğru değildir. Adamın iradesi zaten sistemin güçleri tarafından ele

geçirilmiş. Zerre miskal kalan iradesi de çok uzaklarda tanıma şansını az olduğu milletvekillerine devri milli irade değildir. Oligarkların iradesine mahkûm bir birikimdir.

Birey bulunduğu mahalle köy kasaba şehirde temel hak ve özgürlükleri için sorgulayabilen elde edebilen kullanabilen paylaşma ve dayanışma içinde olabilen iradesini sonuna kadar kullandıktan sonra ülke veya bölge genelinde tercih edeceği bir temsilcinin fayda veya esprisi olur. Yaşamda ülke ve bölge zenginlikleri ve özgürlükleri konularında bireysel iradesini 2 oranında kullanan bir bireye ülkeyi yönetecek -üstelik güdümlü- şahıslara iradesini tevdi etmesi 2 iradesini sıfırlayacaktır. Sonuç açlık, sefalet, dengesiz paylaşım, kendini tanrı görenlerin zulmü, terör ve anarşinin yolu açılacaktır. Sisteme uyumlu sahtekârların ve düzenbazların zulmü de ekstrası olacaktır.

Bir insan kendi öz iradesi ile ne kadar çok kendini yönetmeye ve hakkını elde etmeye katkı vermişse o kadar iradesini kullanmış demektir. İradesinin yüzde doksanını temsilcisine vermiş 10'unu kendi kullanıyorsa köledir. İradesinin 90'ını kendi kullanıyor 10'unu temsilcilerine vermişse özgür ve dengelidir. Dünyada tanrılık taslayan gizli gurup, egemenliğini bu dengesizliklerle elde eder. Milli irade yalanı, pagan oligarkların egemenliği için kullanılan maskelerden biridir; Tarsus'ta ezoterik pagan ittihatçı Karacaaslan ailesinin 170 bin dönüm arazisi var. Hemen yakınında oturan beş çocuklu bir ailenin 17 dönüm tarlası yok. Birey burada komşusunun 170.000 dönüm arazisinin kaynağını sorgulayabilen iradesi ve bunun yasal ve demokratik zemini varsa temsilcisine beş yılda bir kâğıda mühür basarak verdiği iradesinin bir anlamı ve önemi olacaktır.

Medya, okul, gizli cemaatlerle bireylerin iradesini, aklını, duygularını yönlendirin, yönetin, gasp edin, sonra senin iraden egemendir deyin. Seksen milyon kişinin iradesinin beş yüz kişilik bir kalabalıkta toplanması irade değil İllüzyondur. İnsan temsilcisine iradesini en az verdiği, kendisinin en fazla kullandığı oranda özgürdür. İradesi en fazla temsil edildiği oranda köledir.

'Milletin iradesi' fantezisini tapınakçı mason tarikatı ihdas

etmiş olacak ki parlamenter sistemde bu fanteziyi hoyratça ve merhametsizce kullandılar. Ülkeyi iliklerine kadar soyup dışarı kaçırdılar suçlu milli irade oldu. Millet oldu.

Bireylerin iradelerinin seçim adı altında baronlara teslim edilmesi ipotek edilmesi milli de değil irade de değildir.

Milli irade yalanına göre goyim Müslümanların iradeleri bu ülkede 90 olması gerekir. Nüfusun 90'ı Müslümandır. Oysa ülkede servet ve iradenin 90'ı, nüfus oranı 10 olan yahudi asıllı ezoteriklerin elindedir. Gelir ve servetin 10'u, nüfus oranı 90 olan Müslümanların elindedir.

Son yüz yılda milli irade nasıl zuhur etmiş;

1- Milli irade, Çok sevdiği gurur ve onuru kabul ettiği padişah ve halifeyi lağvetti.

2- Milli irade, İmaret zaviye tekke vakıf gibi sosyalleşme, dayanışma ve paylaşma alanlarını yasakladı. Yerine kumarhane, pavyon, kerhane, meyhane, diskotek, gece kulübü açtı.

3- Milli irade, Ülkede yapılan silah fabrikalarını dinamitledi, uçak ve otomobil imalatını yasakladı.

4- Milli irade, ülkede İsrail'in yönetimini, her darbeden sonra daha da pekiştirdi. İsrail'in sözünü dinlemeyenlerin, ABD'ye karşı gelen Adnan Menderes, Turgut Özal, Uğur Mumcu, Muhsin Yazıcıoğlu, Eşref Bitlis ve diğer binlercesini öldürdü.

5- Milli İrade; Zeki ve kabiliyetli Müslüman gençleri aletli işkence merkezlerinde sindirdi.

6- Milli İrade; Milleti sağcı- solcu, komünist-faşist diye kamplara bölerek milletin birbirini öldürmesini sağladı.

7- Milli İrade; Yüz yıldır başbakan ve cumhurbaşkanlarını95'inin yahudi asıllı olması mason tarikat üyesi olmasına özen gösterdi.

8- Milli İrade; çocuklarını, Türkiye'ye 15 bin kilometre uzaklıktaki Kore'yi kurtarmak için ölüme gönderdi.

9- Milli İrade; savunmasız çocuk bebek ve kadınları katleden dış destekli terör örgütü PKK'ya, HDP kisvesinde meşruiyet kazandırdı.

10- Milli İrade; Milletvekili denilen sistemin ve baronların adamlarına makam aracı korumalar ve danışmanlar tahsis etti.
11- Milli İrade; gizli yahudi asıllı mason tarikatı ve tebasının dışında kalan Müslüman goyimleri açlık korku cinnet ve hastalıkla terbiye etti.
12- Milli İrade; ülke gelirlerini faiz, ihracat, tekel, enflasyon devalüasyon ve bankalar aracılığı ile soyup dışarıdaki sahiplerine gönderdi.

Bu olaylar gerçekte milletin iradesi ile mi zuhur etti. Veya hangi milli iradenin doğrultusunda bu olaylar yaşandı. Beyaz Türk dedikleri gerçekte Türk de Müslüman da olmayan ancak Müslüman ve Türk ismi maskesi taşıyan kabalist pagan ezoteriklerin milli iradesi mi? İçimizdeki İsrail'in iradesi mi?

Milletlerin değerleri, tarihi, geleneği karakteri, folklorü, efsaneleri, masalları, destanları dostları olur. Milletlerin bu öğeleri beslendiği özgürce geliştiği oranda, merkezde temsilcilerin iradesi haktır. İrade bireye aittir. Zayıflatılan İradenin bir elde veya bir güdümlü grupta toplanması milli irade değil milyonların iradesinin gaspıdır. Külli irade bireye ve doğanın disiplinlerinin hâkimi, kadiri mutlak Allah'a (cc) aittir. Kulun iradesi onun bahşettiği bir disiplin ve nimettir.

SOSYALLEŞMEK

Bireyin duygu, düşünce fiziksel melekelerini yaşamasıdır. Bir toplumun sosyalleşme setlerini imha etmek köleliğin teminatıdır. Cumhuriyet Müslümanların sadece düşünme setlerini imha etmedi, hissetme sosyalleşme setlerini de imha etti. Zaviyeler, tekkeler, imaretler, cemaatler kapatıldı yasaklandı. Yerine gece kulüpleri, kumarhaneler, meyhaneler, kerhaneler eşcinsel mekânları açıldı. Bu mekânlar Müslümanların sosyalleşmesini sağlamadı. Bu alanlar tapınakçı paganlar için sosyalleşme alanları idi.

Tapınakçı masonik dayatmada insanlar loş pis alanlarda rakamlarla boğuşmaya mahkûm edildiler. Rakamlarla boğuştular. Bu boğuşmanın öncülüğünü öğretmenler yaptı. Öğretmen evi denen mekânlar kumarhane tarzı çalıştı. Zaman israfı ile sözde sosyalleştiler.

Bu sahte ve yapay sosyalleşme insan beynini, duygularını iradesini köreltti. Bağnazlığı fanatizmi besledi.

Uzun yıllar insanlar kahvehanelere gidip orada sigara ve iskambil kağıtları ile boğuşarak sosyalleştiler. Artı çıplak kadın resimlerini içeren gazetelerle maddi/manevi ifsat yaşadılar. Oysa gerçek sosyalleşme istişare meşveret paylaşma dayanışma dostluk arkadaşlık ile olur. İnsanların bilgi beceri ruhsal duygusal zenginlikleri nezaket kibarlık hamiyetperverlik gibi özellikleri gelişir. Okul denilen dört duvar arasında beyni ve iradesi tahrip edilmiş bir toplumda tapınakçı kültür setleri gazeteler ve Tv'ler, insanlarda ahlaki çöküntü, yalnızlaşmayı teşvik etti. Bu boşluk ve değerlerinden soyutlanma ucube bir kültürü oluşturur. Bu kültür ne toplumun dini değerlerinin öğretisi nede ırkının geleneksel birikimi ile bağdaşmaz. Kültür yozlaşması insanların beyin kontrolü ve güdülmesini sağlar. İnsanların oligark azınlığa boyun eğmesinin teminatı olur.

Duygularla beslenmeyen akıl hoyrat ve doyumsuzdur. Dizginlenmesi zordur. En ünlü katiller akılsız oldukları için değil. Aklını sonuna kadar kullanan ancak merhamet sevgi gibi duygularından soyutlandıkları için katliam yaparlar. Aklın yarısı duygudur bu duygudan soyutlanan akıl cinnet aklıdır. Dayanışma paylaşma eğlenme gibi faaliyetleri kısıtlanan yasaklanan toplumların beyni yalın ve merhametsizdir.

DEMOKRASİ

Beş yılda bir, insanların gidip bir kâğıt parçası ile iradelerini figüranlara teslim etmesi demokrasi değildir. Figüranlar diyorum çünkü milletvekili adayı on yıllardır mason mabetlerinde belirlenir, goyimlere sunulur. Heyecan ve coşku oluşturacak farklılıklar ihdas edilir. Birbirine farklı görünen guruplar şov yaparken tüm gurup ve şahıslar bir elden yönetilir. Kitleler uydurulan bu coşku dinamikleri ile partiler arasında koşuşur didişir. Nereye koşarlar hangi partiye oy verirlerse versinler mason tarikatçıların kucağına düşerler. Bunun adına demokrasi diyorlar. Tapınakçı mason haham Jan Jak Russo "toplumsal söz-

leşme" adlı kitabının 64. sayfasında "toplumlar temsil edildiği oranda köleleşmiştir" diyerek itirafta bulunmuştur.

1909'dan bu yana tüm partiler mason tarikat partisidir. İslamcı olduğunu iddia eden partiler dahi mason mabetlerinin kontrolü dışına çıkamamış, çıksa da kullanıldıktan sonra indirilmiştir. Türkiye tarihinde masonik çizginin ve boyunduruğun dışına çıkan siyasi liderler, askerler, gazeteci ve akademisyenler infaz edilmiştir. Menderes, Özal, Erbakan, Uğur Mumcu, Necip Hablemitoğlu, Eşref Bitlis ve benzerleri.

Demokrasi istişaredir. Tefekkürdür. Paylaşma ve dayanışmadır. Bireyin iradesini birilerine devretmesi değil olabildiğince kendisinin kullanmasıdır. Demokrasi insanlar arası iletişimdir sosyalleşmedir. Gerçek demokrasiyi savunan bazı bilim adamları "soysallaşan demokrasi" tezleri ile bu konuya açıklık getirmişlerdir. Bu konular hakkında Türkiye'de güdümlü ve bağımlı sözde akademisyenler bilgi vermeleri adeta yasak suç ve ayıptır.

2500 yıl önce Anadolu'da şehir devletlerinde İskender'in öncülüğünde gerçekleşen Hellenistik çağda halk meclisleri kurularak doğrudan demokrasi yani gerçek demokrasi yaşanmıştır; "halk meclislerinde" herkesin katıldığı törenler, müzik, nutuklar, ilahiler, tiyatrolar yapılırdı. İnsanlar birbirleri ile tanışır arkadaş dost olurlar. Sonuçta sosyalleşerek değerler üretirler. Bu değerler insanların kendi kendini yönetmelerini sağlar. Böyle bir uygulama ve teknik günümüz tapınakçı mason mabetleri diktası için zehirdir. Bu nedenle bu ve benzeri uygulamalardan kaçınılır.

Günümüzde temsili demokrasi dedikleri demokrasi değil aldatmacadır, illüzyondur. Demokrasi bir inanç ve düşünce değil insan bünyesine uygun tekniktir, metottur. İnsan melekelerinin işlerlik kazanmasına demokrasi denir. Türkiye'de bir şahsın 100 bin dönüm arazisi var. Diğerinin 10 metre yeri yok. Bir ay çalışmasa çocuklarına ekmek götüremeyecek. Sürekli açlık yokluk ve cinnet endişesinde. Bu iki şahsın bir arada yaşadığı sosyal yapıda demokrasi, demokrasi değil sahtekarlıktır.

Günümüzde egemenlik, güç, para üreten toplumlardan, değerler üreten topluma geçiş için mason tarikatının gizli diktatörlüklerinin çökertilmesi şarttır.

KADIN HAKLARI

Hangi kadın diye sormamız gerekir. Kul köle hayvandan da aşağı kabul edilen goyim kadın mı, yoksa kendilerini tanrı kabul eden seçilmiş gizli yahudi kadınlar mı? ezoterik kadınlar mı, goyim kadınlar mı?

Türkiye'de Ezoterik pagan kadınların hakları;

1- Tüketemeyeceği kadar para, mal ve servet sahibi olmak.
2- Seks turizmi için Amerika'ya veya diğer zengin ülkelere tatile gitmek. Erkek fahişelere yatırım yapmak. Doların ülkeden çıkışını sağlayıp yükselmesini sağlamak. Böylece çalışmadan toplayan mülk ve tapu sahibi ezoteriklerin yatırım hesabındaki doların değer kazanmasını sağlamak.
3- Çağdaş modern uygar unvanlarına sahip olmak.
4- Her türlü sosyal siyasi ekonomik statülerde hızla yükselebilmek.

Goyim Müslüman kadınların hakları;

1- Taassup ve enaniyetle terbiye edilmek.
2- Aklını kullanma lüksünden uzak durmak. Bu okulların ve medyanın işidir.
3- Açlık, korku ve endişe içinde depresyona girip ağıt yakmak.
4- Televizyon, gazete ve okullarda ezberlediği yalanlarla hafızayı doldurup, beyin faaliyetlerini askıya almak.
5- Genelevlerinde çalışıp vergi vermek. Devlet bütçesinin açık vermesini önlemek. Devletin dolan kasasının seçkinler tarafından talan olmasına imkân sağlamak.
6- Şehir hayatına adapte olmak. Toprak ve kırsaldan koparak şehirde dengesiz beslenme sonucu obezite olup kalıcı hastalıklarla ezoterik ilaç patronlarını zengin etmek.

Ezoterik kadın; Kabalaya göre ilk insan Lilith'tir. Lilith Âdemle çiftleşmeyi kabul etmez. Şeytanın oğlu İblisle çiftleşir. Bu çiftleşmeden Yahudi ırkı oluşur. Şeytan tanrıdır. Dolayısıyla Lilith'in çocukları olan Yahudiler tanrıdır.

Tanrı yalnız kalan Âdemin eğe kemiğinden Havvayı yaratır. İkisinden doğan çocuklar Ademilerdir, Tanrı Yahudinin kullarıdır. Bu gizli doktrin kabalada öğretilir. Gizli pagan yahudi din ve tarikatında kadın, şeytan befometin iki parmağından birisidir. Diğer parmağı parayı temsil eder. Para ve kadın önemli tanrılarındandır.

Kabala'da Lilith "Babilin orospusu" diye geçer. Fahişelik kutsal görev ve meslektir. Günümüzde ezoterik fahişelerin diğer bir adı da sanatçıdır. Çalıştıkları mekân sanat merkezidir. Goyim fahişelerin diğer adı orospu, çalıştıkları yer genelevidir. 1980'li yıllarda Londra'da Westend'de solo eğlence semtinde Alibaba Restoran'ın arka sokağında bir genelevde çalışan Yahudi A.P. Yahudi darbeci Kenan Evren tarafından Türkiye'ye getirildi milli sanatçı yapıldı.

1980 Philadelphia'lı (Alaşehir) Yahudi Kenan Evren darbesinden sonra goyimler uzun süre önlerine atılan oyuncaklarla oynadılar. Günlerce İtalyan fahişe Rafealle Carra'nın bacakları gündem oldu. Bir süre Deniz Akkaya diye bir mankenin memeleri orijinal mi, yapma mı, doldurma mı gündem oldu onunla oyalandık.

Fahişeliğin antik çağda geleneksel sosyal pedagojik ve hatta kutsal bir özelliği vardı; Mezapotamya'da pagan mabedinde rahibeler aşk yapar gelirlerini mabede verirlerdi. Akdeniz uygarlığında şehirlerde açılan genelevlerinde çalışan fahişeler gelirlerinin yarısını mabede verirler yarısını kendileri alırlardı. Fahişeler üniforma gibi sarı elbise giyer veya fular takarlardı. Toplumda eğitimci rolünde idiler. Günümüz tapınakçı sosyal yapısında fahişelik madde ve para kökenlidir. Mekanik materyalist bir para amaçlı sektördür. Pagan kültür ve yaşam şartları antik çağda daha tolere edilmişti. Toplumun gelenekselliği bu tarz çirkin bir sektörü tolere edip geleneksel bir kurum haline getirebildi. Günümüzde pagan sosyal yapısında fahişelik, aşağılayıcı bir sektördür.

İrlanda Armagh Hapishanesinde bir kadın - Modern dünyanın gizli ve gerçek yüzü. Değerlerinden çıplanıp sokağa attığı kadına gem vurup eğitmeye çalıştılar. Hep gizlendiler. Hep çağdaş modern uygar kadın hakları maskesi kullandılar.

ABD'de köleliği kabul etmeyene ceza olarak maske takılıyordu. Maskeyi bir terbiye aracı olarak kullandılar.

Antik çağda gelenekselliğin ve ruhani zenginliğin varlığı bu kötü ve çirkin sektörü tolere ediyordu. Günümüzde fahişeler toplumda utanarak ve aşağılanarak dolaşırken. Antik çağda sarı renk elbiseleri ile eğitimci statüde dolaşır ve kabul görürlerdi. Geleneklerinden ruhani dini değerlerinden soyutlanan toplumlarda fahişelerde soyutlandı ve aşağılandılar.

Ezoterikler için goyim kadınları mal ve metadır. Yasalardaki adı sermayedir. Goyim kadınların çalıştığı genel evleri para kazandıran işletmelerdir. Antik çağda ise genelevlerinin enstitü özelliği vardı. Efes antik şehrinde kütüphane yani üniversitenin tam karşısında genelevi vardır.

Kadını meta görenler, kadını, sermaye diye yasalara derc edenler, kadına 'Babilin orospusu' ünvanını verenler, kadına seçme hakkı verdik diyerek değerlerinden ve ailesinden soyutlayanlar, kadını kanından ve imanından dolayı, çocukları ile katledip evine mülküne el koyanlar kadın hakları diye yırtındılar. Yalan söylediler, kaçırılan bebeklerin annelerini TV'lere çıkarıp göz yaşlarını paraya çevirenler, kadını paraya alet edenler, gerçekte kadın ve insanlık düşmanıdırlar.

TARİH

"Tarih, üzerinde anlaşmaya varılan bir yalanlar dizisidir." Napolyon Bonapart

"Tarih kitaplarımız haçlıların en büyük zaferidir." Cemil Meriç

Tarih, bir milletin kökleridir; dili alfabesi eserleri bilim sanat ve edebiyat önderleri tarihtir. Sosyalleşme mekânları gelenekleri bir milletin kökleri ve yaşam setleridir.

Köklerinden koparmadığınız bir milleti öldüremezsiniz, boyunduruk altına alamazsınız. 1909'da başlayan cumhuriyetle hat safhaya ulaşan kültür kırımı milleti boyunduruk altına almanın temel işlevidir.

Tarih kitaplarında yalan, yalan olmaktan çıkar, beyin yıkama setine dönüşür. Ezoteriklerin çocuklarının doğru tarihi bilmeleri ge-

rekmez. Tarih ders almak, bilgi edinmek, hissetmek, değerler birikimini yüklenmek için öğrenilir. Günümüz dünyasında tarih geçmişine küfretmek, hakaret etmek, değerlerinden soyutlanmak, beyin yıkamak için ezberlenir.

Komplo türü resmi tarih kitapları vardır. Uzun menzilli uydurmalarıdır. Yakın tarih hakkında yalanları kitabımızda yazıyoruz. Uzun soluklu ve daha köklü yalanlara örnek verelim;

"Anadolu'da Etiler diye bir kavim vardı. Etiler Türktü" Fazla benimsenmedi kaldırdılar.

"Sümerler Türktür. Türkler Sümerler olarak dünya tarihinin ilk uygarlığını oluşturdu" beğenmediler kaldırdılar.

"Hint Avrupa dil gurubu" "İskitler İran ırk gurubuna aittir" bu yalanlar insan doğasına hakarettir. 4. Kitabımızda detaylı yazacağız.

"Yavuz Sultan Selim Çaldırana giderken 200 bin kızılbaşın kafasını kesti". Osmanlıda saray dini müslümanlıkta sivil savunmasız insanları katletmek büyük günahtır. Velev ki hristiyan ve yahudi olsun. Osmanlı Müslüman olduğu kadar hıristiyan ve alevi bir devletti. Asla azınlık yoktu. Bu yalan Türkiye'de Sünni-Alevi düşmanlığını körüklemek için uyduruldu.

"Yavuz Sultan Selim Mısır seferinde 70 bin Nusayri din adamını idam etti" Bu yalan değil resmen küfürdür. Bir defa günümüzde üç milyon civarında Nusayri var. Bunların nüfusu 500 sene evvel taş patlasa 500 bindir. Demek ki her 8 kişiye bir din adamı mı düşmektedir. Buradaki maksat Alevi-Sünni, Türk-Arap düşmanlığını körüklemektir. Osmanlıya küfrederek Osmanlı düşmanlığı aşılamaktır.

Bu arada yavuz üç beş Nusayri din adamı idam etti. (Bugünkü Beşer Esed'in kabilesi ve kabalist dinidir) Moğollar ve haçlılar bölgeye gelince Nusayri pagan din adamları onlara lojistik destek sağladılar. Bu nedenle haçlılar ve Moğollar yüz binlerce Müslümanı katlettiler. Nusayriler kabalist pagan imanına sahiptirler. Ezoteriktirler. Şeyhleri Şuayb ibni Nusayri kabalisttir. Yavuz üç beş nusayriyi tembih amaçlı idam etmiştir. Hiç kimse haçlı ve Moğollara yataklık yapan Nusayrilerden bahsetmez. Yüz binlerce müslümanın katledilmesinden bahset-

mez. Yavuzdan sonra Nusayriler 400 yıl Müslümanlar ve hristiyanlarla kuzu sarması oldular. Fransızlar çekilirken Suriye'yi nusayrilere teslim etti. O gün bu gün haçlı ve Moğolların istilası günlerindeki zulüm devam etmektedir. Suriye bir arap ve Müslüman devleti değildir. Bir kabalist Nusayri devletidir. Arap Müslümanlar hristiyanlar Türkmenler Suriye'de kabalist Nusrayrilerin köleleridir. Yavuz bölgenin güvenliği için Suriye kesep bölgesine ve bugün israilin elindeki Golan tepelerine Türkmenleri yerleştirdi. Hala Türkmen dağı çevresinde ve Golanda Türkmen köyleri vardır.

Tepedelenli Ali Paşa milli kahraman olarak ezberlettiler daha sonra vatana ihanetten kurşuna dizildiğini öğrendik.

Koca Mustafa Paşa Osmanlıyı kurtaran adam olarak ezberledik. Daha sonra Galatalı mason İngiliz ajanı yahudi olduğunu öğrendik.

Mithat Paşa büyük Türk yenilikçisi olarak okuduk daha sonra Macarlı bir hahamın çocuğu mason olduğunu, vatana ihanetten soykırım suçundan öldürüldüğünü öğrendik.

Sultan Abdülaziz intihar etti dediler. Daha sonra öldürüldüğünü öğrendik.

Kanuni'nin karısı Hürrem Sultan Rokselana'nın Ukraynalı olduğunu ezberledik. Daha sonra kırmızı alan yani Roksalan'lı Türk olduğunu öğrendik.

Türkiye'nin en büyük trajlı gazetesi Hürriyet, Fatih Sultan Mehmed'in ve Yavuz Sultan Selim'in eşcinsel olduğunu yazdı. Daha sonra yalan olduğunu öğrendik.

Türkler hakkında Çingene demedikleri kaldı. Türkler Hint Arian ırk gurubuna ait dediler. Kürtler için dağ Türkü dediler. Ermeniler Hin asıllı Çingene ırk dediler.

Çok tanrılı şaman pagan orta Asya dinine tek tanrılı din dediler.

Türkler kılıç zoru ile Müslüman oldu dediler. Bunu iddia eden sözde akademisyen yüz kızartıcı suç işlemiştir.bu konudaki detaylı ve önemli bilgiyi 4. Kitabımızın konusudur. Bunlar sadece örneklerdir.

Tarih konusunda slogan tarzı yalanları okuyalım; "Osmanlı ganimetle geçindi" "Osmanlı da Türkler ezildiler yok sayıldılar" "padişahlar yabancı ile evlendi Türk değildi" "padişahlar deli meczup zevk düşkünü entrika heveslisi idiler" "Osmanlılar gerici bağnaz idi" "osmanlı cahil idi okuma yazma oranı düşüktü" "osmanlı devlet değildi aile idi. Türk değildi. "Her şey padişahın iki dudağı arasında idi" "din herkese dayatıldı" "Müslüman olmayanlar kul köle idi" "hrisityanlara karşı seferler düzenlediler" "zulüm 1453 de başladı" "1878 osmanlı Rus savaşı demokrasi ve özgürlük savaşıdır" "31 mart 1909 gerici ayaklanması" "kızıl sultan" "Osmanlıda hukuk çağ dışı idi. niçin çağdışı idi.... Çağ dışı olduğu için çağ dışı idi....." örnekler çok fazladır.

"Doğru bilgi en büyük nimettir araçtır gücdür. Tarih, bilmek öğrenmek, hissetmek ders almak için öğrenilir. Türkiye'de, tarihi unutmak, öğrenmemek hissetmemek için, beynin ve duyguların boşalması kontrolü için dikte edilir, ezberletilir.

Tarih birey ve toplum için birikmiş hazinedir. Dildir gelenektir annedir babadır. Ataların bize bıraktığı maddi manevi hazinedir. Bize devredilen teknik ve toprak zenginliğinden çok değerler ruh ve heyecan birikimidir.

Tarih, ders almak, değerlerle donanmak; sevmek saymak paylaşmak dayanışmak için öğrenilir. Put imparatorluklarında tarih kitapları tarihinden kopmak, yalnız ve çıplak kalmak, iyi bir av olmak için öğretilir. Köklerini kuruttuğunuz bir ağacı öldürebilir kullanabilirsiniz.

Put cumhuriyetlerinde İnsanların atalarına küfretmesi, hakaret etmesi, bilim diye ezberletilir. İnsanların değrlerinden soyutlanıp putperestlerin sığınağına koşması sağlanır.

KOMŞULARIMIZ ve DÜŞMANLARIMIZ

Komşumuz mu düşmanımız mı, yüz yıldır karar veremedik. Araplar için hain dedik. Ermenilere döl dedik, Yunan'a kahpe dedik denize döktük, Bulgar'a komitacı dedik, Rus'a ayı dedik, Müslümana gerici dedik. Hristiyan'a gâvur dedik. Tüm bu düşmanlık ve ayrılık

tohumlarını eken Pagan putperest katillere koca, büyük, eşsiz dedik omzumuzda taşıdık.

Komşularımız deyince iki unsur akla gelmelidir. Biri zorla ve hile ile düşman edilen sürüler. Bulgarlar, Yunanlılar, Araplar, İranlılar, Kürtler, Gürcüler hatta Ermeniler Türklerin Kürtlerin kadim dostudur. Sınırlar kalkarsa tekrar dost olmaları mümkündür. İkinci grup egemen millet yani gizli yahudiler. Bunlar komşu ülkelerde egemen mason yahudilerin canı ciğeridir. Türk Yunan savaşı çıksa ezoterikler Hıristiyan ve Müslümanların ölmesini umursamaz Yunanistan'da egemen kardeşlerini ve bizdeki egemen akrabalarını düşünür tasa eder. Bunlar için savaşın kimin kazandığı önemli değildir. Akan goyim kanı ve terörü her iki tarafın kasasına nasıl para ve servet olarak akacak onun tasasını yaşarlar.

Sürüleri birbirine düşman tutmak gizli ırkın egemenliğinin teminatıdır.

Dünya'da devletlere hükmedenlerin hepside birbirinin dostu kandaşı ve kardeşidir. Türk-Yunan düşmanlığı üretilir. Yarım asır Yunanistan'ı yöneten Karamanlis ve Papandreu aileleri yahudi ve masondur. Türkiye'yi üzerine tapulayan azınlık da yahudi ve masondur.

Tapınakçı komünizm zulmünden kaçan Müslümanları düşmanlarına teslim ettik. Teslim ettiğimiz Boraltan köprüsünde kurşuna dizildiler. Müslümanlar üzüldü egemen ırk mutlu bahtiyar oldu.

Sürüler düşmanlık ve çatışma içinde tutulurken, gizli egemen nüfus birbiriyle gizliden sevişirler; Türk-Yunan mason konveni Rodos'ta tarihi bir tapınakçı mabedinde toplandı. İzmir milletvekili kripto Canan Arıtman'ın doktor kocası bu ortak ayini yönetti.

Egemen ırkın ve imanın ırkı ve imanı evrenseldir. Komşu diye bir kavram yoktur. Türkiye'de on milyona yakın gizli yahudi ABD'ye tatile gittikleri zaman Türk vatandaşı olarak değil Amerika vatandaşı olarak karşılanır itibar görür.

Cumhuriyet kurulduğunda bu ikilem ve komediyi çok iyi yaşadık. Okullarda sürekli "kahpe yunan" "Yunanı denize döktük" "Palikarya katilleri" Sloganları ile Yunan halkına düşmanlık türküsü söy-

lendi. Bu eğitim köylerde idi. 1960'lı yıllarda Müslümanlar şehirlere ortaokul ve lise tahsili için geldiğinde bu yalan sloganlar şehre taşındı. Bu düşmanlık sadece Türkiye'de Müslümanlara, Yunanistan'da Hıristiyanlara pompalandı.

Sözde denize döktüğümüz Yunanın başbakanı ve başkomutanı Venizelos Ankara'nın en yakın dostuydu. Venizelos Mustafa Kemal Atatürk'ü Nobel barış ödülü için aday gösterdi. Yunan ordusunun Bursa'yı işgalinde Venizelosun oğlu Sofokles, Orhan gazinin mezarını tekmeleyerek "kalk Orhan milletini kurtar" dedi. Yunanı denize döktükten, masonlar cumhuriyet kurduktan ve egemen olduktan sonra aynı adam bu sefer Bursa'ya değil Ankara'ya dost olarak geldi ve Anıtkabir'e çelenk koydu.

Biz goyim Müslümanlara komşularımızla düşmanlığı kahramanlık ve çağdaşlık olarak öğretildi.

EGEMENLİK MİLLETİNDİR

Egemenlik bir toplumu güç kullanarak yönetmek dizayn etmektir. Egemenlik Toplumlar üzerinde bir gurup ve şahsın güç kullanarak yönetimidir. Hiçbir toplum veya millet kendisinin güç kullanarak yönetilmesini istemez.

Egemenlik nedir ne değildir. Egemenliğin bayramı var, egemenliğin yaşandığı kocaman binalar var, egemenliğin sloganları ve kime ait olduğunu ilan eden yasalar var. Nedense egemenlik konusunda tek bir doktora tezi yok. Egemenlik nedir ne değildir hiçbir açık oturum yapılmadı.

Milletlerin egemenliği olmaz değerleri olur. Dünya tarihinde iki tip toplum vardır. Değerleri ile yaşayan toplumlar, egemenlikle yaşayan toplumlar. Bir diktatörün veya gurubun yönetiminde olan toplumlar egemenlik ile yaşarlar. Diktatörlük, varlığını toplum üzerinde kullandıkları güce, yani egemenliğe borçludurlar.

Bir toplum egemenliği ürettiği beslediği oranda köledir. Bir toplum değerler ürettiği beslediği oranda özgür ve demokrattır. De-

ğerler üreten toplumlar ancak kendi kendini yönetmeye muktedirdir. Değerlerinden soyutlanan çıplanan toplumlar, sığınacak mekanlar aramak zorunda bırakılır. Doğal olmayan yapay sığınaklar bir zümrenin veya şahsın hegemonyasını hazırlar.

Toplumlar değerler ürettiği oranda onlar üzerinde polis asker ve yasa gücü azalır. Bir kasabada suç işlemeye namzet kural ve değer tanımayan beş bin kişi varsa, beş bin polis beş bin yasaya ihtiyacınız olur. Bir toplumda yüz potansiyel suçlu varsa, yüz polis besler yüz yasa üretmek zorunda kalırsınız. Değerleri olan hak hukuk, helal haram bilen, Allah korkusu olan toplumlarda bu güç ve kanunlara yani egemenliğe bu oranda ihtiyaç duymazsınız.

Egemenlik yani kuvvetle yönetilme arzu ve isteği milletleri bir zümrenin yönetimine mahkûm eder. Bu nedenledir ki. Türkiye'de ülke gelirlerinin 90'ı mutlu gizli azınlığın elinde iken, 10'u, 90'lik nüfusun elindedir.

"Egemen ideoloji egemenlerin bakışıdır ve sadece yanlış üzerine ayaktadır.... Resmi görüş alçaltıcıdır." (Yalçın Küçük) Resmi görüşün alçaltıcı olması, egemenliği kullanarak kendinden olmayan sürü çoğunluğu aşağılamasıdır.

Siyasiler milli egemenliğin ve iradenin orta oyuncusu veya orta malıdır. Onların gerisinde paranın ve çetenin şeytanları vurgun yapar. Mutlu azınlığın lüksünü beslerler; Siyasihokkabazlar milyonları bulan goyim sürülere vaatlerde bulunurlar. Bu vaatler maddidir. Lahmacun kebap ev araba hepsini vaat ederler. Bunun gerçekleşmesi zor olsa da vaat ederler.

Siyasilerin işi kolay değildir. Perde arkasında, siyasileri, seçilmek için piyasaya süren baronlar, ülkenin tapu ve gelirlerini elinde tutan mason ağalar önce, israili mossad ajanlarını doyurmak zorundadırlar. Sonra CİA ve batılı tapınakçı ülkelerin İsviçre bankalarını dolduracaklar.

Üçüncü sırada içerde on milyon lüks ve şaşa içinde yaşayan gizli Yahudileri besleyecekler dördüncü sırada geriye ne kalır ise 75 milyon sürüye lahmacun ve kebap yedirecekler. Çok zor. Lahmacun

yanında birazda din diyanet taassup şükür yedirmeleri gerekir. Bu nedenle bir de bakmışınız, masonların yanında maket halinde bir müftü bir vaiz milletvekili olmuş. Veya bu yönde bir parti kurulmuş. Ama hepside seçme. Hepside siyasi beyinsizliğin seçkin örneği olmak zorunda. Bu sunum, müslümanın gazını alır, hem de sahip efendilerin yönetimine güç katar.

Bunu şöyle de anlatabiliriz. Türkiye'yi bir koyuna benzetelim. Her yıl hasılat ve kesim yapılır. Arka butlar İsrail'e gider. Ön kollar CİA ve batılı ülkelere, bankacılık ihracat ve ithalat komplosu ile gider. Pirzolası dünya yahudi bankasına İsviçreye gider. İçerdeki on milyon gizli yahudi kaburgasını yer. Geriye işkembe ayakları ve yarı yağlı kuyruk sokumu kalır. Onu da 75 milyon goyim Müslümanlar yerler. Türkiye'de gelir dağılımı sürekli budur.

Bu durumun adı "Büyük ve aziz milletimin kayıtsız şartsız egemenliğidir."

Aziz ve büyük milletim aç kalmış, otla beslenmiştir. Normaldir. Çünkü düzgün adamları seçmemiştir. Yeni umut veren kapılar açılır. Seçim meydanları yırtınan şarlatanlarla şovmen ve beş kimliklilerle dolar.

AYDINLANMA ÇAĞI - YAKIN ÇAĞ

Son iki yüzyılda pagan kabalist tapınakçılar dünyaya egemen olurken yalan yorumlarını da evrenselleştirdiler. Bu yorumların tüm dünyayı bağımsız ve özgür yaptığını bağırdılar. Aydınlanma çağı ve filozoflarının gerçekte putperest hahamların yorumlarının sonucu, birinci ve ikinci dünya soykırım çağıdır. On milyonlarca savunmasız insan öldürdüler.

Beyni aydınlanan veya yakılan insanlar cinnete ve ölüme koştu. Filozof diye yutturulan hahamların yorumları ve öğretileri düşmanlığı dayattı. Öldürmeyi öğretti. Çıplanıp sokağa çıkmayı özgürlük saydılar. İradesi ve aklı gasp edilmiş milletleri sokağa çıkarıp havlatmaktan mutlu oldular.

İkinci dünya savaşında Avrupa'da aydınlanma çağı dedikleri filozofların fikirleri egemendi. Ne oldu, aydınlanma adına yüz milyon insanı katlettiler. Fransız İhtilalcileri Fransa'da, İngiltere'de ve Almanya'da hep aynı davulu çaldılar hep aynı zurnayı üflediler. "Aydınlanma çağı" "çağdaş uygarlık düzeyi" "insanlık" "eşitlik ve demokrasi" hepside yalandı.

DÜNYADA GAZETECİ

İstisnaları tenzih edersek, gazetecilerin çoğunluğu tapınakçı sistemin hizmetkârı savaşçısıdır. Geçimlerini sahiplerine hizmet ederek sağlarlar. Bir kısmı yerli ve yabancı istihbarat örgütlerine bağlıdır. Genelde gazetecilerin iki aylıkları vardır. Birini gazetelerden alırlar, diğerini bağlı oldukları tarikat mabedi veya yabancı istihbaratlardan alırlar.

Tapınakçı Masonik kültürle mücehhezdirler. İmanla bağlı oldukları tarikat liderlerine biat etmeleri zor değildir. Yönetilme istidadı olmayanların gazetecilik sektöründe iş bulması ve büyümesi mümkün değildir. Put cumhuriyetlerinde gazeteci put mabedinin ajanıdır. Yalan ve sahtekârlığın zikir ve trans halidir.

DÜNYADA MEDYA

Medya bir ülkenin en büyük fosseptik şebekesidir. Tüm pislikler burada arınır burada aklanır buradan yayılır. Bu kurumu ele geçirmek ölüm ve savaş nedenidir.

Gazeteciler denilen mason ajanlar ordusunun silah ve mühimmatı ve tekniğine medya denir.

Beyinlere kazındığı kadarı ile toplumu aydınlatmak, kültürlenmesine yardımcı olmak, hukuku savunmak gibi iddia, algıda bulunurlar. Bu iddiaların yalan olmasının yanı sıra bunun tam tersini icra eden bir kurumdur. Bu kurumda hiç boşluk bırakmazlar. Egemen tarikat ve ırkın kırmızı çizgilerindendir.

Günümüz Medyasının dünyada görevleri aynıdır; Beyin yıka-

mak, beyin kontrol etmek duyguları ve ruhu imha edip insanları efendi ve sahiplerinin hizmetine sunmaktır. Paranın ve silahın patronları beyninden yakalanan duyguları ve sosyal alanları çökertilen sürüleri gütmek, kanlarını kana kana içmek, alın terlerini kasalarına para olarak akıtmak için medyayı kullanırlar. Algı, propaganda, komploya hazırlık, infaza ve cinnete teşvik medyanın en önemli yöntem ve amaçlarındandır.

Ömrü boyu gazete okumuş insanlar, duyguları okşanmış, sanal bir sosyalleşme ile beyni boşaltılmış robotlardır. Medya da asla analitik düşünceye yer yoktur. Beyin vampirlerinin vamp slogan ve manşetleri vardır.

Tapınakçı masonik sistemde bir zümrenin tanrılığı zenginliği, sürülerin kulluğu esas olduğu için, egemen zümrenin kullarını istedikleri zaman öldürme korkutma tecavüz etme duygularını yönetme hukuku vardır. Bu amaç doğrultusunda medya sürülere adab, edep nezaket saygı trafik kuralları öğretmez. Tüm TV kanalları ve yazılı medyanın gözünde beyninde ruhunda sadece para ve sahiplerinin emri ve kurgusu vardır.

Sosyal medyaya düşen bilgiye göre, Türkiye'de sosyal medyada İsrail için çalışan 15 bin ajan muhbir ve ebe olduğu söylenmektedir. Bu şahıslar içimizdeki İsrail'e mi çalışıyorlar yoksa dışarıda ki İsrail'e mi çalışıyorlar, ya da ikisine de mi çalışıyorlar bilemeyiz. Beklide bu ajanlar İsraile çalıştıklarının farkında dahi değillerdir. Öğretmenler ordusu gibi. Hayali bir ışığın peşinde milyonlarca sürü ve o sürünün sürekli altını oyan, aklını ve iradesini istila eden gizli güç medya ne zamana kadar şeytanilerin elinde bir silah olmaya devam edecek.

"Basın yoluyla, nutuklarla ve zekice derlenmiş tarih dersi kitaplarıyla, isyankarları, toplum yararı için savaşan kişiler olarak gösterdik. Böylece, liberal grupların çoğalmasını sağladık ve binlerce Yahudi olmayan sığırı sürümüze kattık."

"Basınımız vasıtasiyle, onların bu kanunlara inançlarını durmadan artırıyoruz. Goyimlerin aydın sınıfı, bu bilgilerle gururlanacak

ve ajanlarımızın onları istediği istikamete yöneltmesi için yaydığı bu ilimleri tatbik edecektir.

Bu sözlerimizi temelsiz sanmayınız." (Darvinizm), (Marksizm) ve (Niçeizm) ile sağladığımız başarılara bakınız! Bu temayülün öldürücü tesiri hiç değilse bize meçhul kalmamalıdır."

"İmanı yıkmamız; hatta uluhiyet ve ruh prensiplerini goyimlerin kafasından söküp çıkarmamız, bunların yerine hesap ve maddi menfaatleri koymamız gereklidir.

Goyim fikir adamlarına düşünmeye ve incelemeye vakit bırakmamak için, onları sanayi ve ticaretle uğraştırmamız gerekir. Böylelikle bütün milletler kendi menfaatlerini aramaya koyulacaklar ve her biri kendi menfaatının peşine düşerek, düşmanlarını farketmeyeceklerdir" (Siyon protokolleri).

Basın egemenlerin düdüğüdür. Çok iyi beyin yıkar, beyin yönetir. Goyimlerin beynine kendilerinin dışında birisinin müdahalesine asla müsade etmezler. Piyasada İslami veya milliyetçi dediğiniz birçok medya kurumu diğerlerinden daha fazla Mossad ve CİA'nın kontrolündedir.

Medyanın birinci vazifesi, her şart altında, halkımızın bilincini dağıtmak, aklını bozmak ve oligarşinin en hasis ve en açgözlü çıkarlarını müdafaa etmektir.

AKADEMİSYEN

(Bu konu sadece sosyal bilimler konularında akademisyenleri içermektedir)

"Eskiden "cahil" diyorduk ve şimdilerde kibar olduk, "üniversite hocası" diyoruz." (Yalçın küçük)

Akademisyen; doğruyu, bilgiyi, aklın ve doğanın disiplinlerini, akılcı bir teknikle öğrenen ve öğreten demektir.

Soykırım baronlarının etkin olduğu ülkelerde, akademisyen uyutan öldüren huzursuz edip boyunduruk takan demektir. Onlar için yalan en büyük bilim üretme aracıdır.

Deli dumrul gibi TV lerde gezdirilen sözde bir akademisyen "pisliğimi yedim. Normaldir" "Ben ölürsem cenazemin paramparça yapın köpekler yesin" "dünya dört milyar sene önce tesadüfen oluştu" kâinattaki muazam disiplin bilim ve hikmeti tesadüfle açıklıyan bir adam profesör olamaz. Ruh hastası olur... Bilim adamı kimliğinin katili olur... Asla Müslüman Türklerin geleneği kültür ve değerlerinin rehberi olamaz. Aynı adam "Türkleri kısa boylu kısa boyunlu, sarışın, tüysüz, geniş omuzlu, çekik gözlü" diye tanımlayacak kadar cahildir. Bu tarz adamlar "beyin soykırım baronu"dur.

Profesör Yalçın Küçük meslektaşlarının oluşturduğu sosyal yapıyı iyi tanımlıyor; "Domuz, burnunu pislikten çıkarmaz, pislik mis kokulu olduğu için değil, burnu pisliğe alıştığı içindir. Çocukluğumda fırınlarda yoksullar görürdüm, bayat ekmek arıyorlardı; babama sordum, "oğlum taze ekmeği mideleri almıyor" diyordu. (Zavallılar taze ekmek alacak paraları yoktu. Fırınlar bayat ekmeği ucuza satardı). İşte bugün medyada gördüğümüz eski arkadaşlarımızın hep pisliği savunmaları, artık koku diye sadece pisliği belledikleri içindir; bugün halkımız nerede ise beş duyusunu da kaybettiği için, kendisine müzik diye sunulanları, tiksinmeden dinleyebilmektedir. Mizahı kurumuş bir toplum aptallaşmaya mahkûmdur. Aptallar mizah yapamazlar. Mizah yapmayanlar aptallaşırlar" (yalçın küçük)

Ters orantıdan düşünürsek "Aptallaştırılan Miletlerin mizahı ölür". Diyebiliriz. Türkiye'de mizah yerlerde sürünüyor. Ruhsuzlaşan milletlerin mizahı ölür. Bu ölüyü diriltmek için milletlerin beyinlerine vurulan yalanların prangaların sökülmesi lazım. Maalesef bu prangaların en büyük bekçileri ve imalatçıları akademisyenlerdir.

"Türkiye için, Avrupa, bir bataklıktır" (Yalçın Küçük) bu söz doğrunun ötesindedir. Söylemek cesaret ister. Bir Müslüman söylese anında damga hazır, "gerici yobaz". Yalçın Küçük gibi ezoterik aristokrat bir geçmişten gelen biri için cesaret ve erdemdir. Bu ifadenin altını ancak bu kitabımızdaki şifreleri çözebilen dostlarımız dolduracaklardır.

"Teorik geleneği olmayan aydın bukalemun özelliği gösterir"

(Yalçın Küçük) doğru ama eksik. Doğru bilginin yasaklandığı yalanların bilim diye dayatıldığı bir kurumda yetişen aydın teokratik gelenekden soyutlanır. Türkiye'de aydınların hepsinin en temel hastalıklarından biride senteze, sonuca, fikre ulaşamamalarıdır. Bunun nedeni yalan bilginin zorunluluk olarak ezberletilmesidir. Bu sinsi oluşum temellerini "Kod Napoyonda" bulur.

Akademisyenler toplumun beynini ya imha eder ya canlandırır. Vuruş alanı vücudun en hassas noktası beynidir.

Semavi dinlerde yani Kur'an'da, İncilde ve Tevratta adam öldürmek büyük günahtır, suçtur ve ceza gerektirir. Sadece ezoterik paganların gizli kitapları Kabala da ezoteriklerin goyimleri zevk için dahi öldürmesi haktır. Ne yazık ki çağımızda tüm dünyayı bu gizli din kitabı yönetmektedir. Gelelim kabule şayan semavi din kitapların referansına göre akademisyenleri durumuna. Bir insan bir şahsı öldürünce günah işler. Pekala, bir akademisyen milyonlarca şahsın beynini öldürür ve sakat bırakırsa ne olur. Semavi dinlere göre adamı öldürmüş gibi günahtır suç olur. Gizli pagan kabalistlere göre kutsal haktır.

Faiz, enflasyon, devaliasyon, ihracat tuzağı ile insanları soymanın kaynağı "Kod Napolyon"dur. Koca koca anayasa profesörlerinden tutun tarihçiye kadar hangi bir tanesi bu temel neden ve aktörü bir defa da olsa masaya yatırdı. Hayatımızı, canımızı, malımızı, kuşatan ve el koyan "Kod Napolyon" hukuk kodlaması nedir ne değildir. Bu soru ve durum orasına burasına akademisyen damgası vurulmuşların suratlarında kırmız lekedir.

Analitik düşünen, analitik çalışanlara akademisyen denir. Özellikle üniversitelerde çalışan hocaların çalışması akademik adlandırılsa da illa da üniversitede çalışmak gerekmez. Günümüzde akademi denildiği zaman üniversite ve hocaları akla gelir. Oysa ortaokuldan sonra her insan eğitiminde analatik bir yapı ister bekler. Doğası gereği böyledir. Böyle bir eğitim bireye zevk ve heyecan verir. Aksi, insan doğasına aykırıdır, insanın eğitimden nefret etmesine neden olur. Ortaokul ve lise sıralarına öğrenciler sınıflarda adeta zorla tutulduklarını hissetmeleri bundandır.

Analitik düşünce nedir; bilginin ayrıştırılması tanzimi ve bu bilginin bizi götürdüğü sonuç yani senteze ulaşma çalışmasına analitik çalışma veya düşünme sistemi denir. Yani paramparça olmuş bir fotoğrafın parçalarını birleştirir yerlerine korsunuz ve bu yerleştirme fotoğrafı görmenizi sağlar. Önemli olan doğru parçaları doğru yerlere koymak ve faili bulmaktır. Bu çalışma analitik yani akademiktir. Mesela bir ülke için "tam bağımsız ülke" diye çığlık atar ezberlerseniz beyin imhası olur. Bunu doğru bilgilerle ispatlarsınız analitik çalışma olur.

Tapınakçı masonik sistemde her kurum ve kavram yalan sahte ve yapaydır. Bir akademisyenin akademisyen olması için öncelik ve kırmızı sınır vardır. Bu sınır pagan putperest çizginin içinde olmaktır. Tüm çalışmalar bu sınıra gelince yalan ve sahtekârlığa başvurur.

Türkiye komünist partisi nasıl, "Bütün doğruları, güzellikleri Sovyetler Birliği bilir. Bizim doğruları, güzellikleri araştırmamıza ne gerek var?" diyorsa, şimdi Türkiye iş çevrelerinin, TÜSİAD'ın ve Türk politik çevrelerinin de aynı TKP'nin durumuna düştüğünü görüyorum. Hiç düşünmüyorlar...

Washington'da ve çoğunda Yahudilerin başında olduğu kuruluşların düşüncelerini, formüllerini olduğu gibi söylüyorlar. Öyle bir noktaya geldik ki, artık Türk politikasında en önemli söylenmeyen strateji buna dayanıyor. Yalçın Küçük 28 Eylül 2000

Ülkemizin hemen bütün önemli üniversitelerinin rektörleri (AKADEMİSYENLER) yahudi asıllıdır.

YÖK eski başkanı Kemal Gürüz, İstanbul Üniv. eski rektörü Kemal Alemdaroğlu ve medyatik yardımcısı Nur Serter, Koç Üniv. eski rektörü Seha Tiniç, Galatasaray Üniv. eski rektörü Erdoğan Teziç, Bilgi Üniv. eski rektörü Lale Duruiz veeski rektör İlter Turan, Boğaziçi Üniv. eski rektörü Sabih Tansal ve eski rektör Üstün Ergüder, Işık Üniv. eski rektörü B.S. Yarman, Marmara Üniv. eski rektörü Tunç Erem sabetaycı (yahudi asıllı)dır. Bunlar zirvede küçük bir örnektir.

1960'lı ve 70'li yıllarda mahallelerde ayı oynatıp para kazananlar vardı. Bu işi genelde Romen vatandaşlar yapardı. Sanırım bir

süre sonra yasaklandı. Adam koskoca ayıyı önce eğitir; Kızgın bir sacın üstüne bağlar.

Hayvanın ayağı yanınca zıplar sürekli zıplamaya başlayınca adam bir tempoda müzik çalar. Daha sonra sacın üstüne basmadan aynı müziği çalar hayvan şartlanmış bir şekilde zıplamaya başlar. Oysa zıplama tamamen yalan ve aldatıcıdır. Eğitimini aldığı için zıplamaktadır, her gün TV kanallarına çıkan orasına burasına akademisyen damgası yemiş tapınakçı sistemin ajanları, aldığı eğitim doğrultusunda zıplar. Beyni duyguları ve geleneği imha edilmiş sürüler özellikle öğretmenler bu yalan temelinde zıplamaları izler. Ertesi gün genç dimağlara uygularlar.

Günümüzde dünyada akademisyenler en tehlikeli ve zararlı varlıklardır. Bu denli ruhsal ve zihinsel dengesi bozulan bir toplumda akademisyenlerin payı çoktur. Akademisyen eskiden sadece kripto ve sebataylardan oluşurdu. Daha sonra sınav aldatmacasını getirdiler.

Dünya pagan tapınakçılar Moğol hayranıdır. Moğol orduları girdikleri yerde kendilerine direnen tüm toplumlara soykırım uygulamışlardır.

Bu nedenle günümüz soykırımcıları mason tarikatı üyeleri Moğol imparatorluğuna hayranlık duyarlar. Ballandırarak hayranlıkla anlatırlar.

ANALİTİK DÜŞÜNCE

Analatik bilimsel düşünmenin suç ayıp yasak olduğu bir ülkede akıl bir lükstür. Seçkinler bu lüksü kullanırlar. Aklın en gereksiz olduğu yerler cemaat ve tarikatlardır. Oysa Kur'an akletmeyi öğretir. Kur'an 900 ayetinde akıldan bahseder.

Akıl yapay dindarlığın günahıdır; Müslümanlar lüks içinde yaşayan akıllı paganların sloganlarını ezberleyerek avunurlar; "kendi nefsinle savaş" "Sana değmeyen yılan bin yıl yaşasın." "Herkes kendi bacağından asılacak" "Kuran akıl dini değil nakil dinidir" evet nakil dinidir ama aklediniz der. Aklı askıya al demez.

Tapınakçı mason sistemlerde sanat ve edebiyat, bireyleri eğitmek için değil hasta etmek için kullanılan, yüceltmeye değil alçaltmaya ve tüm kabiliyetlerini ortadan kaldırmak için var olan bir silâhtır. Ruhsuz hoyrat ve merhametsizdir. İnsanların geçim ve gelecek endişesinde tüm duygu ve kabiliyetlerinin ayaklar altına alındığı bir dünyada oluşan sürüler boyunduruğa mahkûmdur.

Cumhuriyet kurulduktan 1949'a kadar din eğitimi Türkiye'de yasaktır. 1949 da yahudi başbakan Şemsettin Günaltay İmam Hatip okullarını açtı. O gün bu gün Müslümanlarınkafası dondurulmuştur.

Din eğitimi veren okulları din eğitim almasınlar diye mi açtılar? Veya yapay sanal sahte içi boş din adamı yetişsin diye mi açtılar? Günümüzde Dindarların zaafını beslemek, masonik politikadır. Akıl yürütme kabiliyetini yitirmiş kendini taassupla tatmin eden, lokma peşine koşan, sadece ibadetle soysallaşan, iradesini ve menfaatini şeyhine ipotek eden, eski dilde taakkul (akletmeyi bilinci) ve taallukunu (sorumluluk ve duygularını) yitirmiş Müslüman en iyi müslümandır.

DÜNYADA PARLAMENTER SİSTEM

En tehlikeli ve zararlı yalandır.

Dünyada Parlamenter sistem; demokrasinin, insan haklarının, özgürlüğün kendi kendini yönetmenin kaynağıdır" diye tarif eder ve dayatırlar. Zihinlere böyle kazırlar. Bu cümle ve kelimeler tam anlamı ile bir büyü ve illüzyondur. Parlamenter sistem tüm kötülüklerin maskesi olacak şekilde dizayn edilmiştir.

Soygun mu, vurgun mu, helal olsun hakkınız hakkımız!!! Adam mı öldürdünüz... Tasalanmayın kardeşim, millet kendi kendini yönetiyor!!! Yetki ve sorumluluk sahibi 600 adam var. Rahat olun sorumlu onlar, millet seçti. Ve onlar kötü yönetti.

Soygun mu yaptınız terörümü desteklediniz... Rahat olun!!! Rahat olun önünüzde sizi koruyan size zaman kazandıran güç veren

setler var. Binlerce sayfa yazılan yasalar var. Kazıkladığınız soyduğunuz sürülerin bu yasaları bilmesi okuması imkânsız. Hatta hakimlerimiz bile bilmez. Güzide evlatlarımız avukatlarımız onlara hatırlatır. Bir hırsıza masum elbise nasıl hangi madde ile giydirilir, bir masuma nasıl bir katil elbisesi giydirilir, dikilir, hepsinin görevidir!!! hepsi kombin uzmanıdır.

Kurtarıcı meclis üyelerini cumhuriyetimizin kurucuları mason mabetleri tarikatçıları önerdi sundu. Bizde seçtik mühür vurduk. Yanlış mı yaptılar, hırsızları kaçakçıları vurgunculara gölge mi oldular, korkuluk mu oldular at çöpe, beş sene bayağı bir zaman beş senede ne deve kalır ne hamutu. Kötü idiler, Şimdi kral adamlar seçilecek. Dök sürüleri meydanlara dağıt hepsine umut ekmeğini... şükür pilavını yesinler bol bol.

Ülkeyi mi soydunuz, bankalardan para mı kaçırdınız. Ne mutlu size çıkın tv'lerde bağırın nerde bu millet nerde bu devlet diye. Sizi kimse sorgulayamaz. Önünüzde sizi koruyan seçtirdiğiniz 600 kişilik seçilmiş koruma setiniz var. Parlamenter sisteminiz var.

Yeter ki sırtınızı 600 seçilmişe dayayın. Yeter ki 600 kişilik bir kalabalığın arkasına sığının. Yeter ki sorumluluğu 600 kişiye ve onun gerisinde aziz milletime yükleyin!!! Onlar sizin yerinize sorgular, onlar sizin yerinize yargılar, onlar sizin yerinize yaşar, onlar sizin yerinize idare eder. Sakın onları sorgulamayın zaten buna hakkınız yok. Siz onlara iradenizi vermişsiniz al beni yönet al beni ... ... diye. Haksız sizsiniz. Yasalar nasıl yapılır nasıl delinir nasıl ve nerede askıya alınır. Milletin has evlatları sadece yasaların üstünde değil seçtikleri figüranların da üstündedir.

Siz hiçbir bakana "lan köpek" diye hitap eden sıradan bir baron birader duydunuz mu? Duyamazsınız. Onların mekânları her şeyleri kendilerine özeldir. Köpek gibi kullandıklarını köpek gibi azarlarlar.

Bu ülkede bir başbakan İsrail istiyor diye asılırken parlamentodaki kadoşlar ne yaptılar acaba.

Parlamento yasalar yapar kimin için sizin için, Müslümanı gö-

rünce kapanır, yahudi masonu görünce açılır. Kendine özel. Açın açabildiğiniz kadar.

Parlamento tüm kötülükleri yalanları arıtma tesisidir. Tüm pisliklerinizi alavere dalaverelerinizi getirin, aklar paklar sizi yeniden aziz milletimin huzuruna çıkarır. Temizlik havuzudur. Ülkeyi milleti devleti mi soyacaksın, soy kardeşim soyabildiğince ülkede millet nasıl olsa yönetiyor. Nasıl olsa her şeyden ari, temiz sorumlu tutacağımız bir yönetim var. Bağır bağıra bildiğin kadar kahrolsun soyguncular, kahrolsun Amerikan emperyalizmi diye. Kim bilecek kim soracak binlerce sayfa yasa kitaplarını kim okuyacak. Müslüman ekmek derdinde, para derdinde, karı kız derdinde okumak niye.

Parlamento suçların atıldığı suçlunun arındığı havuzdur. Cumhuriyetten önce İsmail Sefa Özler soykırım suçundan idama mahkûm oldu. 1920'de parlamento ilan edilince meclisteki mason arkadaşları İsmail Sefa Özleri akladılar pakladılar. Adana Karataş Abdioğlu Köyü'nde 20 bin dönüm arazi üzerine tapuladılar. Yetmedi milli Eğitim bakanı yaptılar. Helal olsun bu meclise insanları nasıl yola getiriyor. Bir katili servet sahibi asilzade yaptı. Buda yetmiyor ülkenin geleceğini eğitimini teslim ediyor. Yaşa varol parlamento, parlamenter sistem. Bu adamın kardeşi de 20 bin dönüm Müslüman ve Hristiyanlardan boşalan araziyi tapuladı.

Türkiye'de üç kez parlamento ilan edildi. Parlamenter sistemi yaşadı. Her üçü de Müslümanlar için faciaların başlangıcı oldu. Her üçü de özgürlük, eşitlik, kardeşlik naraları ile geldi. Birinci ve ikincisinin ardından oluk oluk kan aktı. Müslümanlara soykırım uygulandı. Üçüncüsünde boynuna boyunduruk takıldı.

Birinci parlamenter sistem 1876; parlamentonun hepsi eyaletlerden gelen yahudi veya Müslüman maskeli gizli Yahudilerden oluştu. Masonlaştırılan ama çıldıran 5.Murat'ı padişah yaptılar. Devlet ellerine geçmişti. Hasta padişahı 5 ay kullanabildiler. Yerine Abdülhamid'i getirmek zorunda kaldılar. Abdülhamit devlette yahudi mason hegemonyasını görünce 'yıldız istihbarat teşkilatı'nı kurdu. Bir yıl sonra parlamenter sistemin canına ot tıkadı. Bundan sonra devlete sızan tüm

yahudi masonlar gözlerini dışarıya İngiltere'ye, Rusya'ya, Fransa'ya diktiler. Yıkım için onlardan medet umdular ve malum facia soykırım sürgün katliam 93 harbinin zeminini hazırladılar. Parlamenter sistem yahudi mason paşaların devleti ve ülkeyi ele geçirmesi için en tatlı en güçlü silahtı. Bir yıl kullanabildiler. Ellerinden kaçınca da ülkeyi kan seline çeviren savaşı çıkardılar. Bu katliamların lideri bir haham çocuğu olan Mithat Paşa Taif'te öldürüldü ama onun ölümü ve cezalanması parlamento silahının kaybı milyonlara Balkanlı Müslümanın sürgünü ve katline neden oldu.

Sultan Abdülhamid Osmanlı'nın yıkılışını yani parlamentonun ilanını 33 yıl geciktirdi. İmparatorluğu 33 yıl daha yaşattı. 33 yıl daha Müslüman Hristiyan Musevi dostluğu zenginliği yaşadı. Yıl 1908 ikinci parlamentonun ilanına kadar. 1908'de ve ardından 1909 hareket ordusu ile devleti Müslüman Hristiyan Musevi düşmanı pagan yahudi mason tarikatçılar ele geçirdiler.

1908, ikinci parlamenter sistem ilan edildi. Osmanlı devleti Siyonist mason Yahudilerin eline geçti. Hürriyet eşitlik kardeşlik naraları attılar. Parlamentoyu ilan edenlerin hepsi de yahudi asıllı idi. Bürokrasiden ve ordudan Müslüman ve Hristiyanları tasfiye ettiler. Kendi adamlarını getirdiler. Vatana ihanetten idama mahkûm olan yurt dışına kaçan ölüm baronu Selanikli Dr. Nazım milli kahraman ilan edildi. İzmir'e kayınbabasına ziyaretine geldiğinde belediye bandosu ile törenle karşılandı. Tüm kurumlarda aynı durumlar yaşandı. Tüm Müslüman katilleri ve hainler devlette egemen oldu.

Parlamento kalkanına sığınan soykırımcı ölüm baronları ve timleri bir yıl geçmeden soykırıma başladılar. 31 Mart 1909'da hareket ordusu Selanik yahudi şehrinden gelerek katliam yaptı. Devlet mutlak olarak mason tarikatçıların İtalyan ve İngilizlerin eline geçti. Müslüman Osmanlı devleti çöktü. Padişah yetkisiz maket durumuna geldi.

Parlamento, katilleri kamufle eden bir maske oldu. Parlamento beş yıl görevini tamamlayınca, asıl soykırımlara yani birinci dünya savaşına başlayınca parlamentoya gerek kalmadı. Fes ettiler. Nasıl olsa

savaş vardı. Her türlü zulüm işkence için parlamento örtüsüne gerek kalmadı. Bu dönemde katliam ve vatanı satma operasyonlarına alenen ve emirle devam ettiler. Müslümanı cepheye sürmek arkadan kurşunlamak kolaydı. Müslümanın Hristiyanın sahibi yoktu. Tüm soykırım baronlarının timlerinin önü açılmıştı. Adamlar devlet olmuştu. İttihat terakki mason partisi parlamento koruması ve maskesi gerisinde devleti ele geçirmişti. Tek politika vardı. Türkleri cepheye sürüp öldürmek. Ölmeyenleri dönüşte öldürmek. Hristiyanları cephe gerisinde öldürmek.

Üçüncü Parlamenter Sistem; 1920'de parlamento yeniden açıldı. Yeni bir döneme girilmişti. Müslüman ve Hristiyanlara kin ve intikamla kurşuna dizen soğukta ve çölde katleden ittihatçı mason tarikatçılar 1920 parlamentosuna üşüştüler. Bu parlamento da dış destekli çalıştı. Meclis aylıklarını İngilizler verdi. Silahlarını Ruslar, İngilizler, Fransızlar, İtalyanlar verdi. Ankara Eskişehir ve Ege'de korumasını İngiliz, İtalyan, Fransız yaptılar. Parlamento masonların elinde maske ve görüntü oldu. Mason mabetleri Müslümanların beynine boynuna iradesine boyunduruk geçirdiler. Bu boyunduruğa parlamenter sistem dediler..

Yüz yıl Müslümanlar açlık, yokluk, çaresizlik, hastalık, cinnet, terör ve kıtlıkla terbiye edildiler. Yine aynı terane özgürlük kendi kendinizi yönetiyorsunuz. Ne mutlu size. Benzeri tüm kabalist şeytani tabular beyinlere kazındı.

Belediyeleri, ihalelerle soyun. Makam aracınızdan inmeden kravatınızı çıkarmadan şoförünüzü incitmeden soyun. Nasıl olsa egemenlik milletin elinde sizin suçunuz yok. Egemenlik sizin elinizde değil ki. Siz iradenizle soymuyorsunuz. Sizin iradeniz veya egemenliğiniz yok ki. Egemenlik de irade de milletin elinde... Her ne kadar başka yerinde olsada... Siz soyarken, gelirleri dışarıya peşkeş çekerken, işkence ederken iradeniz mi var? Tüm irade millette... Ne mutlu türküm diyene.... Bir Türk dünyaya bedel... Yürü kim tutar seni...

AYDIN

Beynine çakılan yalanları sürekli aşkla ve şevkle tekrar ederek ortalıkta dolaşan mecnunlar ordusudur. Kurucu ve kurtarıcı zümrenin beyninden yakaladığı gizli ordudur. Buna aynı yöntemle yakalanan gizli cemaat ve tarikat müritlerini de ekleyebiliriz.

Cumhuriyetin aydınlarında güdük beyin, güdük duygu ve bilinç temel değerdir. Ezberlerden kafası kalkmayan okumuş aydının kafasında bilimsel üç kelime vardır. "Ekonomik neden, feodal yapı, küfür tek millettir" Türk ve Müslüman aydını için bu kelimeler devrim yapmak, vatanı kurtarmak, çağdaş uygarlık düzeyine çıkmak, akademik düşünmek, türban yasağını kaldırmak için yeterlidir.

"VAHDETTİN VATAN HAİNİDİR. İNGİLİZ AJANIDIR, İNGİLİZ GEMİSİNE BİNDİ KAÇTI" **YALANI**

"Vahdettin İngiliz ajanı işbirlikçisi kaçtı" dediler. Bu söz yalanın ötesinde Hakarettir, küfürdür. Bir milleti boyunduruk altına alacaksanız o milleti köklerinden koparacaksınız.

1909'dan sonra padişahların İstanbul ve Osmanlıda zerre kadar gücü ve iradesi kalmamıştı. Padişah İstanbul'dan ayrılarak daha fazla kullanılmasının önüne geçmiştir.

Kırşehir Mebusu Yahya Galip iti Vahdettin Han'a çektiği telgrafta "İstanbul'a gelip seni Sultanahmet meydanında asacağız. Karılarını ve kızlarını askerlere peşkeş çekeceğiz" der.

Padişah Vahdettin, İngilizlerin kuvayi milliyecilerle irtibatını sağlayan yahudi Özberg tekkesine üye olmadı.

Vahdetine İngilizlerin adamı kaçtı vatan haini diyenler İngilizlerin kucağına oturup Müslüman Türkü arkadan hançerleyen yahudi ittihatçılardır.

Vahdettin'e vatan haini, İngilizlerle işbirliği yaptı diyen Ankara meclisinin mason üyelerinin aylığını İngiltere işgal güçleri verdi.

Vahdettin vatan haini diyen Ankara Meclisi üyeleri Aşhavura

Rauf Orbay, Ali Fuat Cebesoy, Ali Fethi Okyar, Mustafa İsmet İnönü; Filistin, Kudüs, Şam, Halep, Bağdat, Musul, Kerkük'ü İngilizlere teslim edip İstanbul'da İngilizlere sığındı. Onların karargâhında konakladılar.

Vahdettin'e İngiliz dostu hain diyenler, Ankara'da meclisi İngiliz ve Fransız ordu birliklerinin koruması altında açtılar.

Vahdettin'e İngiliz dostu diyenlerin lideri hain Karl Detroit'in torunu Ali Fuat Cebesoy İngiliz casusu idi.

Vahdettin'e, ülkeyi İngilize sattı diyen Ankara meclis üyesi ittihatçıların lideri İngiliz casusu Aubrey Herbert'tir.

Eskinin jön Türkleri gerçekte gizli Yahudiler sonrasını ittihat terakki üyeleri, Fransa, Almanya ve İngiltere de eğitim gördüler. Bir kısmı balkanlarda özellikle Selanik Rizorti mason mabedinde yetiştiler.

Sultan Vahdettin Avrupa'da eğitim görmedi. Fransız ve İngiliz ve Alman dost ve ajanlarının eğitildiği mason mabetlerine üye olmadı tabi olmadı. Yabancı dil öğrenmedi.

Milyonlarca Müslümanı cepheye sürüp İngilizlerin namlusuna hedef yapan masonlar, milyonlarca Ermeni kadın kızı evinde öldürenler mason tarikatçılar, padişah kaçtı ülkeyi İngiliz'e sattı dediler.

Padişah kaçtı İngiliz ile iş birliği yaptı diyenler, İngiliz tapınakçıların medeni hukukunu yaşam tarzını iman ve tarikat esaslarını Müslümanlara zorla dayattılar.

Genelkurmay başkanlığına bir Alman yahudi generali Brosart Shellendorf'u tüm orduların başına Alman yahudisi Otto Liman Von Sanders'i getirenler padişah kaçtı dediler.

Milyonlarca Müslümanı katleden İttihatçı kurmayların bir kısmı Alman denizaltısı U-62'ye binip kaçtılar. Aynı adamların mason biraderleri padişah kaçtı dediler.

Topraklarımızı askerlerimizi İngilizlere teslim eden katleden Mondros'u imzalayan cumhuriyetin başbakanı İngiliz casusu Aşhavura Rauf Orbay padişah İngilizlerle iş birliği yaptı kaçtı dedi.

Padişahın çevresinde Müslüman kalmamıştı. Hepsi yahudi masondu. Abdülhamid'in dul kız kardeşi ile evli Damat Ferit koyu bir ittihatçı masondu. İttihatçıların lideri İngiliz casus Aubrey Herbert'in yakın dostu idi.

İslamı padişahı ve Müslümanları suçlayan küfreden hakaret eden masonlar ve tarih yazanlar kendi adamları Damat Ferit'i dahi padişahın adamı göstermekten utanmadılar ar ve haya duymadılar.

Sultan Vahdettin kaçtı diyenler, ülkeyi sattı diyenler İngiliz tugayının korumasında Ankara'da meclis açıp sultanlığı azleden tüm sülalesine sürgün yasası çıkaran masonlardır.

BÖLÜM 5

KURTULUŞ SAVAŞI SENDROMU

MALTA'DA KORUMA ALTINA ALINAN KADROLAR

İttihatçılar, Osmanlı tebaası Müslüman ve Hıristiyanları katlettikten sonra sahipleri İngiliz ve Fransız masonlar bu kahpe ve hainleri tedavi etti. İngiliz casus John Bennett'in bizzat ilgilenmesi ile bu soykırım baronları, bir senaryo ile toplanıp Malta'ya götürüldüler. İngiliz işgali altında sözde meclis toplandı. İngilizler bu meclisi bastı ve üyelerini Malta'ya sürdü. Malta'ya kravat, şapka giyerek gittiler. Malta sözde esir kampında kuş sütü eksikti. Son iki yüzyılın tüm anlaşma ve konferanslarının hepsi de şov içeriklidir. Lozan dâhil tüm anlaşma kongreleri resmen kerhane şöleni tarzında olmuştur. Tüm delegelere dünyanın en ünlü fahişeleri ikram edilir, bu bilgiyi Dr. Rıza Nur'un hatıralarından okuyabilirsiniz.

Şimdi vereceğim bilgi Türkiye'de okumuş denilen özellikle öğretmenlerin beyninin ne oranda imha edildiğini anlamamızı mümkün kılacaktır.

Resmi tarih kitaplarında veya tüm kitapçılarda tapınakçıların Malta hikâyelerini tekrar edelim, "İngilizler İstanbul'da meclisi bastılar milletvekilleri Türk aydınları tutukladılar. Malta'ya sürdüler, burada hapsedildiler." Bu, bilim diye Müslümanlara dayatılan hikâye.

Akdeniz'in tam ortasında karadan yüzlerce mil uzaktaki bu adada hapis ve esir olan bu Türk aydınları gerçekte Müslüman ve Türklere topyekûn soykırım yapıp, geride kalanları silahları ile İngiliz dostlarına teslim eden adamlar bir süre tatil yaptılar. Bu denli küçücük bir adada hemen hepsi hapishaneden kaçarlar.

Malta İngiliz hapishanesinden kaçan kahramanlardan tam dört tanesi İngilizlerin elinde ve işgalinde olan Mısır'a başbakan olur. Bir ta-

nesi Habib Burgiba, Fransızların işgalinde olan Tunus'a başbakan olur. Nevresoğlu Ürdün'e başbakan olur. Bir diğeri Irak'a kral olur. Yorum yapmak gerekir mi? Adam bir ülkede hapisten firar ediyor ve o ülkenin başbakanı oluyor. Birçoğu Türkiye'ye transfer oluyor. Başbakan, bakan, vali oluyor.

Malta sözde sürgün veya hapishanesine atılan ve kahramanca kurtulup Türkiye'ye dönen masonlar:

Ali İhsan Sabis Paşa: Musul ve Kerkük'ü, tek bir mermi dahi atmadan askerler ve cephaneliklerle beraber İngiliz Yahudi masonlara teslim etti. Türk soykırımına katkılarından önce güney doğuda Ermeni soykırımında rol aldı. Kuvâ-yı Milliyeci Yahudi kadroları arasında. Cumhuriyet döneminde ordu komutanı oldu.

Ali Fethi Okyar: Cumhuriyet dönemi başbakanlarından. İngilizlerin koruması ve para desteği ile Türkiye'yi kurtaran ekibin içinde. Müslümanlara katliam yapan Derviş Paşa ailesinden.

Fazıl Berki Tümtürk paşa: Enver Paşa'nın babası. Yahudi şeyhülislam Ürgüp'lü Mustafa Hayri Efendi, Hüseyin Cahit Yalçın, Evrenoszade Rahmi Arslan,

Mithat Şükrü Bleda: Ermeni kırımına büyük katkıları var. Macar asıllı.

Salah Cimcoz: Sabetay Yahudisi. Sabit Fahri Korutürk damatları ve cumhurbaşkanı olacak. Süleyman Suudi Bey,

Doktor Süleyman Numan Paşa: Ermeni kırımını yapan doktorlar grubunun lideri.

Şükrü Kaya: Üstad mason. Ermeni kırımı öncülerinden. Cumhuriyet dönemi başbakanlarından.

Hatipoğlu Pavlo, Camusev Matvey, Radjinski Stefani Vafiades, Abbas Halim Paşa: Kavalalı Yahudi Mehmet Ali Paşa'nın torunu Faik Kaltakkıran, bu adamlar Türkiye'ye gelir, İngiliz ve Fransız işgali altında kahramanlaşırlar.

Kara Vasıf: Bu adam Malta hapishanesinden kaçar. İngilizlerin işgal altında tuttuğu İstanbul'a gelir. Karakol cemiyetini kurar. İstanbul'dan Ankara'ya destek sağlar. İngilizler bu adamı görmez bulamaz.

Üstelik İngiliz cephaneliklerine girer, soygun yapar, silahları Ankara'ya gönderir. Ankara'nın silahlarının bir kısmını Ankara'yı işgal eden İngiliz güçleri verdi.

Artı meclisin parasını da İngiliz ordusu verdi. İngiliz hapishanesinden kaçan Kara Vasıf İngiliz cephaneliğini bassın, depodan silahları alıp Ankara'ya gizlice sevketsin. Ve bunu da insanlar tarih bilimi diye ezberlesin....

Ali Çetinkaya: Yahudi ırkçısı mason. Seyyar İstiklal Mahkemelerinde binlerce medrese mezununu astı.

Ahmet Emin Yalman: Gazeteci, üst düzey mason.

Hüseyin Rauf Orbay: Mondros'u imzalayan adam. Kafkas kökenli Yahudi.İngiliz dışişleri bakanı, gelecekte başbakanı Churchill'in yakın dostu arkadaşı.

Mahmut Kâmil Paşa: Ermeni kırımında Talat Paşadan sonra ikinci adam. 3.Ordu komutanı.

Sait Halim Paşa: Dört yıl Müslüman ve Hristiyan soykırımının uygulandığı dönemde sadrazamlık yaptı. Kavalalı Mehmet Ali Paşa'nın torunu.

Ziya Gökalp: Türk milliyetçisi Yahudi, Tekin Alp (Moiz Kohen)'in kalfası.

Ahmet Ağaoğlu: Kafkas Yahudisi. Türkçülüğün Cumhuriyet döneminde uzun yıllar liderliğini yaptı.

Mehmet Eczacıbaşı: Ermeni kırımının kilit isimlerinden.

Muammer Bey: Atatürk'ün kayınbabası. İzmir'e belediye başkanı oldu.

Eşref Sencer Kuşçubaşı: Batı Anadolu'da özel Yahudi çeteleri ile Yunan tarafına geçerek Türk Müslümanların dağa sürülmesi, evlerinin yakılması, mal varlığı olanların öldürülmesi operasyonlarında çete komutanlığı yaptı.

İsmail Müştak Mayokan, Yunus Nadi Abalıoğlu: Cumhuriyet gazetesini çıkardı. 1945 yılına kadar Nazileri sevdi ve destekledi. Daha sonra komünist oldu. Arkadaşları ona nazi ırkçı hayranı olduğu için yunus nazi derlerdi.

Malta adası tapınakçı karargâhı ve üssüdür. Kutsaldır. Tapınakçı tarikatı sapkın soykırımcı pagan tarikattır. Burası tapınakçı mabedi. Mezarlarına çok önem verirler. Zeminde her bölümde bir tapınakçı ustasının mezarı vardır. Türkiye'de modern çağdaş laik kurucu ve kurtarıcı geçinen ultra zengin ancak bir o kadar iman ve ritüellerini gizleyenlerin kutsal mabedi. Bu kadar görkemli bakımlı olmasa da bu kesimin Türkiye'de on bin ibadet mekânı vardır. Hepsinin kimliğinde Müslüman ve Türk yazar.

Bu Malta şövalyesi. Göğsünde tapınakçı haçlı Kabala ayeti var. Pelerin ve Roma eteği kutsalları. Yüzündeki maske önemlidir. Dünyanın her yerinde bunların yüzlerini perdeleyen maskeleri vardır. Bu maskeler o kadar çok ki. "hayvan sever, hayvan hakları, demokrasi, modern çağdaş medeni" saymakla bitmez ama kendilerinden olmayanları işkence ile katletme hukukundan hiç bahsetmezler.

KURTULUŞ SAVAŞI HAZIRLIKLARI

Dünya literatüründe Türk Yunan savaşı olarak bilinir. Türkiye literatüründe İstiklal Harbi yani Kurtuluş Savaşı olarak bilinir. Bu savaşı organize eden, planlayan ve uygulayan ekip;isimlerinden anlaşılan bu adamların hepsi Yahudidir. "Soldan sağa, Philip Sasson, General Maxime Weygand, Fransız Mareşal Ferdinand Fock, İngiltere savaş bakanı Henry Wilson, David Gubbay, İngiltere başbakanı Lloyd George, yuvarlak masa üyesi Philip Kerr, Fransız başbakanı Alexander Millerant, Fransız maliye bakanı Francois Marsal, yuvarlak masadan Austen Chamberline, G. Camel Queck, Maurice Hankey. Mayıs 1920. (Emperial War Museums, İngiliz Derviş. Mehmet H. Bulut.) Bu nasıl bir garabet Çanakkale'de yarım milyon Mehmetçiği katleden İngiliz ve Fransız başbakanları,savunma bakanları,dünya üst düzey Yahudi konseyi, yuvarlak masa üyeleri toplanıyor. Türklerin Yunanlılar'dan kurtuluşunu, istiklalini, istiklal savaşını görüşüyor ve planlıyorlar.Türk Yunan savaşı yani Türklerin mini etekli Yunanlılardan bağımsızlık sa-

vaşını tasarlamak size mi kaldı? Antep'te Adana'da Maraş'ta masum savunmasız Müslüman çocuklarını kurşuna dizen Fransız ölüm timlerinin üst düzey baronları niçin bir mekâna toplanıp Türklerin kurtuluşunu tasarlasın, planlasın? Yoksa kurtuluş adı altında Müslümanları dağa sürüp, Hıristiyanları Ege'den atıp herkese boyunduruk takma plan ve tasarısı mı?

Demek ki sahipsiz değiliz. Bakın bize sahip çıkan yukardaki adı geçen kurtarıcıların, Kurtuluş Savaşımızı organize edip uygulayanların gerçek yüzünü aşağıdaki hikâye ile anlamaya çalışalım.

"Namus düşmanı bir zorba göz koyduğu bir kızı elde etmek ister, fakat bu isteğini iffet sahibi kızın kabule yanaşmayacağını bilir ve onu elde etmek için sinsi bir plan hazırlar. Kendi gibi dört arkadaş bulur, onlara bu masum kızı dağa kaçırmalarını söyler. Bu dört eşkıya kızı önce dağa kaçırırlar. Daha sonra arkadaşları olan zorba, bir kahraman edasıyla arkadaşları olan eşkıyaların elinden kızı kurtarır. Zavallı masum kız bu kaçırmanın ve kurtarmanın bir oyun olduğunu anlayamaz. Kendini kurtaran zorbayı bir kahraman bir kurtarıcı zanneder ve ona minnettar olur. Ne acıdır ki bu minnet borcunu namusuyla öder. Zorba namuslu kızın minnet duygusundan yararlanarak onu iğfal eder. Ve menfur emeline hazırladığı oyun sayesinde ulaşmış olur."

Dünya üzerinde son 250 yılda zuhur eden kurtuluş hareketleri, savaşları, bağımsızlık savaşlarının hepsinde aynı komplo, aynı düzenek aynı hile vardır. Birinci Dünya Savaşı ve öncesinde ve hatta kurtuluş esnasında akıllılarını, elitlerini, sağlıklılarını, varlıklılarını, gençlerini öldürdükleri milletleri bu sözde yıkıntı ve sıkıntıdan kurtarmak için dolanır sahipsiz öksüz ve mağdurların namusuna konar, ırzına geçerler. Bunun tüm dünyada adı "kurtuluş ve bağımsızlık savaşı"dır.

Türk Kurtuluş Savaşı, İngiliz, Rus, İtalyan, ABD, Fransa desteği alınarak mini etekli Yunanlı figüranlara karşı kazanılmış bağımsızlık savaşı. Dünya tarihinde bundan daha büyük bir komedi ve tiyatro yoktur.

Tüm savaşlar sürgün ve terör operasyonlarında Rusya Sovyetler, ABD, İngiltere ve Almanya asla ayrı devletler olmadılar. Hepsi de

dünyayı yöneten, İllimünati'ye bağlı olarak kendilerine verilen komplonun tarafı idiler.

1919'a gelindiğinde Türk Kürt Ermeni soykırımları tamamlanmış. Türkler, çalışacak ve üretecek erkek gücünü yitirmiş. En önemlisi Türklerin ekonomi üretim dinamikleri olan Ermeniler imha edilmiş, sürülmüş, Müslüman Türkler katledilmiş, sürülmüş, Rumlar sürülmüş, malları, evleri, arazileri katillerce zapt edilmiştir!

En acımasız olanı komşularından, yerel hazinelerinden soyutlanan Müslümanlar açlık, yokluk, çaresizlik ve hastalıkla boyunduruk altına alındı.

Müslümanları soykırımla katleden İttihatçılar u-170 ve u-67 Alman denizaltılarıyla kaçtılar. Kaçarken yanlarında sandıklar dolusu Müslüman, Hıristiyan soykırım dosyalarını ve evraklarını beraberlerinde götürdüler. İttihat Terakkinin tutanaklarını yaktılar. Bu denizaltılardan biri Karadeniz'de Rus limanı Odesa'ya ulaşınca, bir kısmı komünist Yahudilere katılmak için Moskova'ya giderken, bir kısmı Almanya'ya kaçtı.

Bu kaçanlardan Ermeni kırımının başkomutanı Sadrazam Talat paşa Almanya'da öldürüldü.

Enver Paşa: Müslüman soykırımının komutanı. Moskova'ya ayrıldı. Türmenistan'da infaz edildi.

Cemal Paşa, Sina Filistin Müslüman soykırımının faili: İsrail'in kurucularından. Moskova'ya gitti. Kafkasya'da infaz edildi.

İstanbul emniyet müdürü Bedri: İstanbul'da Müslümanların ve Ermenilerin celladı. İstanbul'u devşirme Yahudilerin üzerine tapuladı.

Dr. Bahaeddin Şakir: Müslüman ve Ermeni kırımını yapan Teşkîlât-ı Mahsûsa Ölüm Timlerinin bir süre başkanlığını yaptı.

Sait Halim Paşa: Dört yıllık savaş maskeli soykırımın başbakanı. Yahudi Kavalalı Mehmet Ali Paşanın torunu. İtalya'ya gönderdiler orada infaz ettiler.

Bunlar soykırım timlerinin kurmayları Soykırım Baronları idiler. Sırları, onları infaz ettirdi.

Refik H. Karay kaçan İttihatçıların ardından şu makaleyi yazdı:

Ziyafet bitti, fakat ağzınızı silmeden,
elinizi yıkamadan, bir de acı kahvemizi içmeden;
Efendiler nereye? Tahta kuruları nereye?
Tok kurtlar nereye? Koca fareler nereye?
Ziyankâr evlatlar nereye?
Eli sopalı, beli palalı,gözü kanlı paşalar
Damdan dama nereye?
Muhalif mi? Alaşağı, Muharrir mi vur başına.
Türk mü sür ölüme, Rum mu? İste parasını.
Ermeni mi? Kes kafasını. Arap mı? Çek ipe.
Kadın mı? Gönder eve. Haydut mu? Buyurun köşeye.
Külhan bey mi? Gelsin yanıma. Yahudi mi? Sor fikrini.
Kalan kimseye at sopayı.
Paraları koy cebine işte sizin programınız...
Şimdi böyle sinsi sansar gibi tavandan tavana nereye?

1909, 31 Mart İstanbul'da katliam yapıp devleti tamamen ele geçirdiler. Kesmedi.

1912 Balkanları çetelere teslim ettiler. Müslümanlara soykırım uyguladılar, sürgün ettiler, Yetmedi

1911 Libya'yı İtalya'ya teslim ettiler, yetmedi.

1914-1918 Müslüman ve Hıristiyan tebaaya soykırım uyguladılar, yetmedi.

Milyonlarca sivili katlettiler, malını mülkünü namusunu gasp ettiler, yetmedi.

Egemen olmak için kendilerini aklayıp paklamaları kahraman kurtarıcı olmaları gerekiyordu.

Balkanlarda tüm müsvette devletler soykırım çetelerinin elinde idi. Harekât Ordusunda, Balkan savaşında, Libya'da, Birinci Dünya Savaşında tecavüz ettikleri, erkeklerini katlettikleri kadını, birisi kurtaracak ve tekrar tecavüz edip kapılarına hizmetçi yapacaklardı. Kadını sözde kurtarıp tüm katiller aklandılar. Her yıl onlarca bayram ve kurtuluş günleri bu suni aklanma ve temizlenmeyi sağladı.

KONU MANKENİ aradılar, düşman imal ettiler. Fransız'ı,

İtalyan'ı, Yunan'ı, İngiliz'i davet ettiler. İşgale uğramıştı bir kahraman gelip tüm işgalci gizli dostlarını denize döküp zavallıları kurtaracaktı ki kurtarıcı diye sarıldığı katiller İttihatçı Soykırım Baronlar tecavüz edebilsinler.

Savaş senaryosu için konu mankeni aradılar. İngiliz Başbakanı Lloyd George, Sırp-Hırvat-Sloven Krallığı'na Anadolu'yu işgal etmelerini teklif etti. Teklif reddedildi. Daha sonra Sırp ordusunu İstanbul'un işgaline davet etti. Bu teklif de reddedildi. Romenler de İngilizler'in teklifini kabul etmediler. Sonunda bulundu: YUNANİSTAN;500 deniz mili geçip Ege'ye çıkacaklar, Türklerle savaşacaklar, büyük Yunanistan'ı kuracaklar.

Konu mankeni Yunanistan, diğerleri gibi bir soykırım baronları ve timi, çete devleti idi. Yunanistan'da devlet ve tapu sahipleri mason soykırım çeteleri idi. Yahudi mason Venizelos, Sebatay yahudi dışişleri bakanı Baltacı. Aşkenaz Yahudi General Hacı Anesti, tam anlamı ile büyük hayallerin gazı ile doldurulduldular. Bu gaz tüm Yunanlı goyim salaklara geçti. Büyük Yunanistan balonu şişirildi.

Tapınakçı Yunan maskeli Yahudi çeteler Yunanlı gençleri maskara yaptılar. Sözde Romalı askerlere benzettiler. Romalı askerler Akdeniz sahillerinde ve kuzey Afrika'da sıcaktan şort giyer, kılıç darbesine karşı kalın deriden dize kadar inen korumaları olurdu. Yukarda Yunanlı askerleri aşağılamak için dikilmiş ve giydirilmiş giysilerle. Dağa çıkıp terör yapan komitacı Enver paşa da aynı kıyafeti giymişti.

Yunanistan'ın sokaktan toplanacak askerleri, İzmir'e çıkaracak balıkçı tekneleri dahi yoktu. ABD, İngiltere, İtalya, Fransa donanmaları çıkardı. Operasyon bitene tiyatro son bulana kadar bu savaş gemileri İzmir limanında demirli kaldılar.

Yunanistan'ın, katil çetelerinin dışında doğru dürüst bir askeri gücü yoktu. Asker besleyecek paraları yoktu. Tabi tiyatronun finansörleri İngiliz, Fransız, İtalyan, ABD para babaları, kullanacakları Yunanlı Masonları finanse ettiler. Sokaktan topladıkları Yunanlı gençleri kısa süre eğiterek asker yaptılar. Yunanlılar yüz yıllardır savaş ve askerlik nedir bilmediler.

Yunan askerleri İzmir'e çıkartıldılar. O günlerde tüm dünyada bayanlar uzun etek veya fistan giyiyorlardı. Tapınakçılar mini eteği 1960'lı yıllarda icat edip giymeye başladılar.Oysa 1919'da Yunanlı askerlere mini etek giydirdiler. Yunan askerlerinin hepsi de mini etekli, bereket versin uzun çorap giymişler. İzmir limanına indikten sonra sırt çantaları ile cepheye gitmeye hazırlanıyorlar. Gerçi o gün Yunanistan'ın başbakanı Yahudi Mason Venizelos, dışişleri bakanı Baltacı, genelkurmay başkanı Hacı Anesti (Türk asıllı) tapınakçı Yahudiler vardı. Hepsi de bir an önce soyunup sokağa çıkmayı özleyen öğretiye sahiplerdi.

Yunanlılar yüz yıllardır askerlik yapmıyorlardı. Antik Yunanda yani İyon Yunan şehir devletlerinde de askerlik yoktu. Efes'e gelen İskender'in ordusuna karşı kendilerini savunmak için Artemis tapınağından tiyatroya ip çekmiş o ipin gerisinde toplanmışlardı. Artemis tanrıçanın mabedine bağlı ipin kendilerini koruyacağına inanıyorlardı. Osmanlıda Hıristiyanlar ve Judaik Museviler ırksal ve dinsel özgürlüklerini sonuna kadar yaşadılar. Yunanlılar Osmanlı Türk sultanlarını seviyorlardı.

Yunanlıları kendi ırk ve dininden olan Rumları Egeden sürmek veya imha etmek için Yunanlı gençleri kullandılar. Askerlikten anlamayan Yunanlı gençleri sokaktan toplayıp İzmir'e getirdiler. Askere benzer tarafları da yoktu. Tam bir tiyatro kıyafeti giydirdiler. Mini etekli askerler. Bu sözde savaş; gerçekte tek tarafı olan tiyatro, komplo, danışıklı dövüştü..

Türk Kurtuluş Savaşının organizatörlerinin içlerinde hiç Türk yoktu. Türk geçinen İttihatçı dahi yoktu.

"O günün düşmanı sadece Yunanlılardı ve biz de sadece onlarla savaştık..Yani, kimse İngiliz Muhipleri Cemiyeti üyesi olduğu için "hain" ilan edilmedi. Yoksa, Robert Kolej'de kurulan ve Amerikan mandasını savunan "Wilson Prensipleri Cemiyeti" üyelerine de "hain" dememiz gerekiyor. Halbuki, bu cemiyetin "Amerikan mandası" teklifine Sivas Kongresi destek vermedi mi? (S.Y. efendi. s.285-286).

Yunanlı Kral ordunun başkomutanı ilan edildi. Kralın kardeşi Andreas soykırım timleri komutanı oldu. Bu adam 2022'de ölen İngiltere kraliçesi 2. Elizabeth'in eşi olan Prens Philip'in babasıdır. Kral 12 Haziran 1921'de Limnos zırhlısı ile İzmir'e çıktı.

Bu komplo önceden de Yunanlı Hıristiyanların tepesine çöreklenmişti. Osmanlı Yunan Harbinde Yunanlılar savaşı kaybetmiş ama Yunanlıların başındaki çetelerin, ölüm timlerinin Yunanistan üzerinde egemenlik ve mülkiyeti güçlenmişti. Şimdi aynı operasyon uygulanacaktı.

Büyük ideal (Megola İdea) balonu ile Yunanlı Hıristiyanlar doldurulduldular. Her türlü algı ve illüzyona rağmen aklıselim Yunanlı

Hıristiyanlar sokaklara dökülerek "Türkler bizim kardeşimiz, komşumuz onlarla savaşmamalıyız" diye pankartlar astılar. Emperyal pagan mason devletler Yunanistan'a kancayı takmıştı. Karar verilmişti.

İçlerinde Müslüman Türklere kin ve intikam duygusu besleyen bir gizli cuntanın olduğu Sivas kongresi heyeti üyeleri, Ankara'da meclis kurulunca tüm Anadolu'da ahtapot gibi yayılmış İttihat Terakki Mason örgütüne haber göndererek, Ankara'da kurulacak meclise vekil göndermelerini istediler. Ankara'da Masonlar bazı müftü ve şeyhleri de birinci meclise alarak Müslüman ahaliden asker toplanmasına aracı yaptılar. Normalde İttihatçı Masonlara Anadolu ahalisi kin ve intikam duyuyordu.

İttihat Terakkinin Mason kurmayları Anadolu'da kurulacak bir devlet veya kendilerine vadedilen cennete ulaşmak için genelde düzensiz milis güçlerin, yani eski komitacılar ve teşkilatı mahsusa ve yeni adı ile Kuvâ-yı Milliye milis güçlerinin yeterli olacağına artı ABD mandasına da razı idiler. Erzurum ve Sivas kongrelerinde ABD mandası istendi. Yani Türkiye'nin ABD'nin sömürgesi olması; İttihatçı kadroların Kuvâ-yı Milliye timlerinin kontrolünde Anadolu topraklarını üzerlerine tapulamak kısa pratik tek istekleri idi. Fakat katil dünya mason karargâhının Anadolu'da gizli planı vardı. Bu plan "Türkiye'de Müslüman Türklerin topyekün katli "Kafkas seti" yerine Çerkez maskeli bir İsrail devletinin kurulması" planı için çok çalıştılar. Bu planın içerdeki savunucusu soykırım baronlarının lideri Karl Detroit'in torunu Ali Fuat Cebesoy idi. Bu planı uygulamaya güçleri ve cesaretler yetmedi. Müstemleke devletinin kurulmasına karar verildi.

İttihatçı Masonlar Ankara merkezli bir Yahudi ve Mason egemenliğinde bir devlet kurmak için senaryoyu uygulamaya koyarken, Yunanlı dostlarına karşı asker toplarken Halifeliği ve Padişahın gücünü yanlarına aldılar. Hatta bu komploya Hintli Müslümanlar destek verdiler. Ankara hareketinin Halifeyi korumaya yönelik olduğunu düşündüler. Ve Halife için çok miktarda yardım toplandı. Toplayan da İttihatçıların Hindistan'da yezidi temsilcileri idi. Haşhaşi Tarikatı İsmaililerin lideri Aga Han bu yardımları organize etti. Ankara mecli-

sini kuranların içindeki gizli cuntaya, para ve altın akıyordu. Bir kısmı yolda belde kazaya uğrasa da Ankara'ya kadar ulaştı.

"İstanbul'da İngiliz istihbaratının başında bulunan Yüzbaşı Bennett ile rahip Frew'un Mustafa Sagir adında bir Hint Hilafet komitesi adamının elinde Hindistan'dan getirdiği altınlarla beraber Ankara'ya göndermesi Mustafa Kemal'i epey rahatlatmıştı. Zavallı Sagir casuslukla suçlanıp mayıs ayında milliyetçiler tarafından idam edilmişti." (İngiliz derviş S. 418)

Savaştan önce İttihatçıların lideri olan Aubrey Herbert, London Sunday Times gazetesine verdiği demeçte; "Yunan işgalinin, İttihatçı dostu Mustafa Kemal'e yaradığını söylüyordu; Türkiye'de Yunanlılar İzmir'e çıkınca Mustafa Kemal'in adı duyulmaya başladı. Mustafa Kemal'in ordusu silahı yoktu. Onun ordusunu ve prestijini oluşturan Yunanlıların Ege'yi işgalidir." (S. 420-421 İngiliz Derviş.)

İttihatçılar 1918'de koca değiştirdiler. Eski kocalarına yani İngiliz kocalarına. Ancak bu kocanın beyni A.B.D. idi.

Sene 1913'e gelindiğinde İttihatçı siyonistler için hüzünlü bir yol ayrımı başladı. 1839 Tanzimat fermanından 1913'e kadar tam 75 yıl jön Türkler, ardından İttihat Terakki, casuslar ordusunu doğumundan alıyor besliyor, büyütüyor, güçlendiriyor. İngilizler bu 75 yıl zarfında İttihatçı çetelere zengin bir imparatorluk, topraklar, katledilmeyi bekleyen sürüler ve küp küp altınlar teslim ettiler.

Bu iyiliğin karşılığı İngiliz tapınakçılar da kazandılar. 53 kırım harbi, 93 harbi sayesinde toprak, para ve egemenlik kazandılar. Doymadılar yeni entrikalar ve komplolar peşine koştular.

Besleyip büyüttüğü ittihatçı köpekler sürüsünü, sahipleri karşı konağa yani Almanlara teslim ettiler. Plan ve komplo projesi böyleydi; Almanya'nın kucağına oturup Müslüman ve Hıristiyanlara karşı organize soykırım yapmak ve egemen olmak.

İttihatçılar, liderleri Aubrey Herbert'in gözlerine yalvarırcasına bakıyordu. Zorla da olsa düşman görünen Almanlara teslim edildiler. Bu teslimatı Talat Paşa savaştan önceki lideri, efendisi İngiliz casusu Aubrey Herbert'e savaş sonrası anlatıyor.

"O günlerde (İngilizlerin İttihatçıları Almanlara terk teslim ettiği 1913 yılları) bizden isteyip de bizim size veremeyeceğimiz hiçbir şey yoktu. Fakat siz bizden hiçbir şey istemediniz. Minnettarlık havada asılı kalamaz. Elçi (İngiliz elçisi) soğuktu. (Baş tilki) Fitz Maurice düşmandı. Yaşamak için bir şey bulmaya mecburduk. Dışlandıktan sonra dahi dostluğunuzu kazanmaya gayret ettik. Sizi hiçbir şey memnun etmeyecekti. Bizi Almanların kucağına ittiniz. Başka tercihimiz yoktu. Bunun dışındaki her şey siyaseten ölüm ve parçalanma idi." Figüran Talat bu yaşadıklarının birer kurgu tiyatro ancak ölüm tiyatrosu olduğunu hala anlamamıştı. Türkiye'de beyninden yakalanan elitler aradan yüz yıl geçmesine rağmen bu tiyatroyu ve sahneyi hala gerçekmiş gibi bilim diye ezberliyorlar. Talat sadece figüran ve efendisi için milyonları katleden bir köpek olarak yetiştirilmişti. Almanlarla İngiliz tapınakçılar iliklerine kadar kardeş dindaş idiler. Talat mason ölüm timi eğitimi almıştı. Tarihte eğitilmiş cizvitci Stalini aratmayacak kadar merhametsiz acımasızdı.

İttihatçılar 1918 de eski efendilerine kavuştular.Müslüman ve Hıristiyan kırımına katılan bürokrat İttihatçıların önemli bir kısmı fetret dönemi 1918-1920 arasında türeyen Osmanlı kalıntısı mahkemelerde idama mahkûm edildiler. Bu mahkumlar ve tüm soykırım baronlarının yeni sahipleri iyileştirme (rehabilitasyon) kampına alındılar. Malta'ya götürüldü. Burada aylar süren tedavilerinden sonra yeni görevleri için dağıtım yapıldı.

1918'e gelindiğinde tüm dünyada arzulanan soykırım terör ve sürgün operasyonları önemli oranda tamamlanmıştı. Dünyanın yeni beyni ABD olmuştu. Türkiye'nin kuruluşu için ABD'li casus Richart Crane görevlendirilmişti.

Richart Crane, Wilson denilen siyonist Yahudiye destek verdi. Wilson ABD Başkanı seçildi. Wilson Başkan olunca Birinci Dünya Savaşı Soykırımının sonucunu deklare etti. Adına "İnsan hakları evrensel beyannamesi" dediler; "her millet kendi geleceğini ve egemenliğini belli etme hakkına sahiptir" maddesini eklediler. Bu maddeye göre "bir ırkın varlığı egemenlik nedenidir, haktır" bu kelimelerin aldatma-

sından öteye gitmedi. Irk bir değer ancak doktrin değildi. Ancak tüm dünyada bir doktrin gibi dayatıldı. İçi boş hayali bir iman, din oluşturdular. Adı milliyetçilik. Bunun için ulusal devletler en büyük silah ve politikaları oldu.

Kelimelerin cazibesi ile süslenmiş bu deklarasyon maddesi milletleri boyunduruk altına alan iksir oldu. Türk olmayan Türkçüler, Rus olmayan Rusçular, Arap olmayan Arap milliyetçileri türedi. Bu proje gereği, Tapınakçı imanı kabul ve ihya eden krallıklar ve İmparatorluklar ayakta kaldı. Britanya, Belçika, Hollanda, İsveç ve benzerleri. Diğerleri yıkıldı. Yapay Cumhuriyet ve parlamento sorumsuzluğuna mahkûm edildiler.

Osmanlı tebaasını katletmek ve sindirmek parçalamak ve tapınakçı Yahudi egemenliğine girmelerini sağlamak için Fransız ve İngiliz casuslar organize ve kolektif çalıştılar. Ortadoğu yu aralarında paylaştılar. Bölgenin haritası masa üstünde tanrılar konseyince cetvelle çizildi.

Türkiye'nin kuruluş harita ve haklarını Fransa'nın Suriye valisi PİCOT, Sivas'a gelerek temsil heyetine verdi. Adına Picot planı dendi. Türkiye aydınları, hala kahramanlık türküleri söyleyip boşaltılmış beyinlerini tatmin ediyorlar.Bu yol haritası uygulanırken Anadolu baştan sona İngiliz, İtalyan, Amerikan, Fransız işgali altında ve ajan kaynıyordu. Hepsinin de gayesi Anadolu'da Müslüman ve Hıristiyana son darbeyi indirmek, sürgün ve etnik temizlik ve mason Yahudi egemenliğini sağlamaktı.

Mehmet Ferit diye İttihatçı mason bir adam sultan Abdulhamid'in dul kız kardeşi ile evlenmişti. Ve adına damat Ferit dediler. Ferit çok iyi içki içer, kumar oynar. Tipik bir İttihatçıMasondur. Damat Mehmet Ferit, Ankara meclisi ile İstanbul'u işgal eden İngilizlerle olan dayanışmayı kamufle etmek için kullanıldı. Damat Ferit hem İngilizler hem de Ankara meclisi ile dost idi. Sadece Vahdettin ve Müslümanlarla dost değildi. Tiyatroyu eksiksiz hazırlayan ve sunanlar damat Ferit'i İngiliz ajanı, Vahdettin dostu gösterdiler.

Mehmet Ferit yani damat Ferit, İngiliz ajan İttihat Terakkinin lideri Aubrey Herbert ile yakın dost idi. Aubrey, hanımı Linda ile be-

raber sürekli damat Ferit'in evine yatılı giderlerdi. Ve Ferit'te Ankara meclisini ve hükümetini oluşturanlar gibi İttihatçı ve Masondu.

Sene 1919 yer İzmir. Yunan ordusu geçit töreninde. Aynı günler Kuvâ-yı Milliyeci Yahudiler büyük Türk milletini bunların boyunduruğundan kurtarıp istiklalimizi elde edecekler!!!!

1918'de Birinci Dünya Savaşı denilen komplo soykırım operasyonu son bulunca, Londra üzerindeki yükü kademeli olarak ABD'ye devretmeye başladı. Bu nedenle ABD doğudaki tüm ihtilallerin beyni haline geldi. Bu beynin liderliğini Charles Richard Crane yaptı. Crane Chicago'lu bir iş adamının oğlu idi. Kabalist ihtilal, savaş ve terör tekniklerini çok iyi biliyordu.Bölgedeki yerli ve yabancı tüm casuslar bu adama bağlı çalışıyorlardı. Bolşevik komünist ihtilalcilerın, Türkiye'deki Kuvâ-yı Milliyeye destek veren soykırım baronlarının bu adamla bağı vardı. Crane bölgeyi iyi tanıyordu. 1918'den önce bölgede İngiliz tapınakçı ajan Aubrey Herbert'e bağlı çalışmıştı.

Crane 1903'te Bulgarları Osmanlı'ya kışkırtan ve savaşını yöneten casustu. Bölgede dağılan paraları da o yönetti.Aynı Crane, Bul-

garistan'dan İstanbul'a gelecek ve İstanbul'da yabancı ajanların üssü olan Robert kolejde konaklayacaktı. Osmanlıda Türk milliyetçiliği yapan İttihatçı Masonlarla olan görevi 1919'da başladı. Yahudi Amerikan kız koleji mezunu Halide Edip, Crane'e bir tür sekreterlik yapıyordu. Halide, Ladino lehçesinde İbranice konuşuyordu. Kolejde İngilizce okumuştu. Ladino lehçesinde İbranice konuşan İttihatçı Sadrazam Rıza Tevfik'ten Türkçe dersler aldı. Türkçeyi sonradan öğrenen Halide, yakın çağın en popüler Türkçe roman yazarlarından olmuştu.

Sonraları Fransız ordusunun Türk davasına duyduğu sempatinin simgesi, Fransa'nın Ankara'daki askeri temsilcisi Albay Louis Mougin. Müslüman Türkleri çok seviyormuş. Bu nedenle Antep ve Adana'da Fransız Tapınakçı ordunun katlettiği savunmasız Müslüman gençlerini duymamış görmemiş!!. Var gücü ile Ankara'da Kuvâ-yı Milliyeyi desteklemiş. Bu, resmi tarihçilerin anlatımıdır.

Mustafa Kemal Ankarada Fransız askeri casus Louis Mougin ile beraber. Kurtuluş hareketini sabahlara kadar beraber istişare yaparlarmış.

Mustafa Kemal dört yıl 1914'ten 1918'e kadar bu üniforma ile savaştı. Kimin için Müslümanlar için, kime karşı Hıristiyanlara karşı. Niçin göğsünde haç vardı? Normalde hilal veya ay yıldız olması gerekirdi. O yıllar Osmanlı ve Müslümanların bayrağı kırmızı üzerine ay yıldızdı. Artı sekiz köşe sebtegram güneş ra'nın sembolü madalya var. Hep böyle bilindi, haç Hıristiyanların ayeti ve kutsalı. Doğrudur. Ama buradaki haç farklı. Buradaki haç tapınakçı mason tarikatçıların kutsalı haç. Birinci ve İkinci Dünya Savaşında tüm subayların göğsünde bu tapınakçı mason haçı ayeti vardır. Tüm komutanların hizmet ettikleri tek hedef vardır. Dünya İsrail devletini kurmak. Hıristiyanlara karşı savaşıyorsa niçin haç? Tapınakçı haçı, Mason tarikatı tapınakçıların ayetidir!

İstanbul'da İngiliz casusu İsrail Aleksander Parvus, İttihat Terakkinin finans şeflerindendi. Bir yandan Moskova'ya gidip komünist ihtilale dâhil olurken, bir yandan da Richart Crane ile çalışarak İttihatçıları idare ediyordu.

Tapınakçı banker Rothschild ve adamı Zaharov, cebinden 4 milyon ödeyerek İzmir'e çıkan Yunanlara silah temin etti. Aynı Zaharov 1909 31 Mart'ta gerici isyanı bastırmak yalanı ile İstanbul'u işgal eden ve Müslümanlara soykırım yapan Harekât Ordusunun da silahlarını ve masraflarını temin etmişti.

BASİLZAHAROF;Rothschild ailesinin silah işlerine bakan adam. Alexander Helplan Parvus, Zaharof'un silahlarını aracı olarak İttihatçılara sattılar. Aynı Zaharov İzmir'e çıkan Yunanlıların tüm silahlarını veren adamdır.

"Charles Richart Crane, Türkiye'yi olduğu gibi Rusya'yı da gayet iyi tanıyordu. Ve yakından takip ediyordu. Daha evvel, 1890'larda birkaç kere ve Rus Japon savaşından bir sene önce 1903'te Rusya'ya gelmişti. Rothschild'lerin iş ortaklarından Amerikalı Yahudi banker Jacop Schif, 1904'te Rusya ile savaşması için Japonya'ya yüklü miktar-

da krediler verirken Crane de 1905 ihtilaline kadar, getirdiği paraları Rus kızıl haçı vasıtası ile komünist ihtilalcilere dağıtmıştı"

"Tapınakçılar şimdi Rusya'yı bir kez daha ihtilale hazırlıyordu. Bu yüzden Crane,Arnavutluk isyanında Arnavut milliyetçisi Dako'yu getirdiği gibi, 1917 Martının sonunda, ihtilal başlar başlamaz Leon Troçki'yi de yanına alıp Amerika'dan Rusya'ya gitti. Ağustos ayında Rothschild'den gelen paraları Bolşevik Rus komünistlere aktarmak için Rockefellerin kurduğu Chicago üniversitesinden Doktor Frenk Blinks'in başında bulunduğu Amerikan kızılhaçı heyeti aracı oldu. Ardından Ekim ihtilali gerçekleşti ve komünist Lenin ve ekibi Rusya da iktidarı ele aldı." (M.H. BULUT. A.ge.Sayfa 320.321)

Osmanlıda İngiliz maskeli tapınakçı Yahudi ajanlar elçilik tercümanı baş tilki Fitz Maurice, bölge İngiliz valisi Mark Sykes, hükümet sekreteri Leopold Amery, Siyonist kongre lideri Cahim Weizman, İstanbul İttihatçı medyayı yöneten Zeev Jabotinsky, ABD nin Türkiye masası şefi Richard Crane, ABD elçisi Morghantau, Fransızların Suriye valisi Picot, Alman şark istihbarat şefi Yahudi Von Oppenhaim, Siyonist İttihatçıların kalbi ve beyni olarak sürekli toplantı halinde idiler. Musevilerin Yahudileşmesi, egemenliği ve özel olarak İsrail'in kurulması için çalıştılar.

1917 de Arabistan ve Türkiye'de uzun süre casusluk yapan İngiltere başvekili Siyonist Lloyd George olayların baş aktörü idi.

"Enver ve Talat; İmparatorluğu Almanya yanında savaşa sokmuştu. Talat ve Enver'in dava arkadaşları savaşın sonunda İngiltere ve destekçilerine vefa borcunu ödemişti;1909'da devleti ele geçiren, İngiliz silah para ve casus desteğini görüp palazlanan İttihaçılar, dört yılda İngiliz ordularına öldürülmek üzere sundukları Müslüman kanı ve toprakları İngiliz dostluk ve güveni için yeterli olmuştu. Bu tezgâh ve komployu goyimlerden saklamak için Enver ve heyeti, İngilizler İstanbul'a gelmeden Alman denizaltısına binip evrak sandıkları ile beraber kaçtılar. Geride kalan ve soykırıma fazla adı karışmayan İttihatçı elit ve subaylar İstanbul'da, Galata'da Selanikli banker Alatini ailesinin Selanik bankasında toplandılar."Bu toplantıda Anadolu'da kurulacak

bir mason Yahudi devleti için hazırlanan proje için bir lider seçtiler. Bu lider Mustafa Kemal idi."(İngiliz derviş sayfa 348)

Birinci Dünya Savaşı sonunda yeni bir dünya düzeni için daha doğrusu tapınakçı dünya egemenliği için önemli bir adım olmuştu. Yeni ezoterik konseyler kurdular; İngiltere'de Chatham Hause organizasyonu oluştu. Dünyayı yöneten 7 üyeli tanrılar konseyinin altında bir de Round Table yani yuvarlak masa konseyi oluşturuldu. Hangi konseyin ne görevi vardı, her konuda olduğu gibi gizli idi. Sızan bilgilere göre tanrılar konseyinin temel görevi gizli pagan din kitabı Kabala'yı yorumlama hakkına sahiplerdi. Dünya egemenliği için söz dinlemeyen İmparatorluklar yıkılmış, yerine altın çocuklar ulusal devletler kurulmaya başlamıştı.

Dünya devlet adamlarının görevi gizli konseylerin aldığı kararları uygulamak, bu hedefte projeler çizmekti. Biri diğerine zıt ve düşman gözüken dostlar direk veya ajanlar aracılığı ile bir araya gelir projelerin uygulanması konusunu görüşürlerdi.

Savaş sonrası Yunan başvekil Venizelos İngiltere eski başbakanı Lloyd George, Fransa başbakanı Clemencau, İtalya başbakanı Orlando ve ABD başkanı Wilson Anadolu'ya Yunan askeri çıkarmaya karar verdiler. Karara Venizelos uzun süre karşı çıktı ve direndi. Bu üyelerin hepsi de Anadolu'da kurulacak Sabetay Mason devleti için Yunanlıların kullanılacağını biliyordu. Sonunda Venizelos kurguya razı oldu.

Önceleri uzun süre Sırbistan ve Bulgaristan üzerinde çalıştılar. Sırbistan ayak direyince tiyatroyu Yunistan'a kaydırdılar. Yunanistan'ın donanması, düzenli ordusu yoktu. Kripto Yahudi çetelerin yönettiği bir yönetimdi. Batılı devletler Yunanistan'ın güvenliğini sağlıyorlardı. Sırbistan'ın ve Bulgaristan'ın Anadolu'yu işgali daha masrafsız ve kolaydı.

Yunanlılar İzmire ABD, İngiliz, İtalyan ve Fransız donanmaları ile çıkarıldılar. Yunan ordusu Rothschildlerin taşeronu Zaharof'un Vickers marka silahları ile donatıldı. Silahların maliyetini de Zaharof karşıladı. Zaharof İttihatçıların top ve zırhlı araç ihtiyaçlarını da karşılamıştı.

Savaş esnasında ve savaştan sonra çok sayıda Haham, çağdaş ve laik proje üretti. Türkiye'de kurulacak bir ulusal devletin beynini Selanik Serez ilçesi Haham Okulu mezunu Moiz Kohen oluşturdu. Gerek savaş esnasında gerekse Kurtuluş Savaşı sonrası Türkiye'nin tapınakçı Yahudi beyni bu haham oldu. "Türk Ruhu" ve "Kemalizm" kitaplarını yazdı.

Tapınakçı devletler Atina'lı gençleri sokaktan toplayıp asker yaptılar ve İzmir'e çıkış hazırlığı yaparken İstanbul ve Anadolu'da minber ve büyük mecmualarda Mustafa kemal parlatılıyordu.

Mustafa Kemal İstanbul'da İngiliz istihbarat subayı John Bennet ile görüştü. Bennet Mustafa Kemal'in Anadolu'ya geçiş vizesini hazırladı. Padişahın, Halifenin, Anadolu'da hala önemli bir itibarı ve saygınlığı vardı. Atatürk'ün bir icazet vizesini de Vahdettin'den alması sağlandı. Bu vizeyi Abdulhamid'in dul kardeşi ile evli olan damat Ferit ayarladı. Mustafa Kemalin Samsun'a hareket etmeden üçüncü durağı ise İstanbul'da İtalya yüksek komiseri ünlü mason Kont Sforza oldu. Sforza'dan kendisi ve arkadaşları için destek sözü aldı.

Mustafa Kemal, Samsun'a hareket ettiği gün Yunan askerlerini İzmir'e çıkışı aynı gün başladı. 15 Mayıs 1919. İngilizler Yunan askerlerini, Anadolu'yu istila etmek Türkler'i sürmek için İzmir'e çıkarırken, Mustafa Kemal'e de Anadolu'yu Yunanlılar'dan kurtarmak için Samsun'a gitmesine vize veriyordu. Hatta Samsun'a çıkan Mustafa Kemal'i iskelede karşılayan İngiliz askerleri, Mustafa Kemal'e selama durarak "emrindeyiz paşam" dediler.

Anadolu; Ankara Samsun dâhil tamamen işgal edilmişti. İşgal kuvvetleri Samsun heyeti ve Ankara'da kurulacak hükümete canla başla yardım etmeye hazırdı. Bu konuda plan, 1907 Berlin kongresinde alınmıştı. Bu plan veya manda yönetiminin uygulanırlığını görüşmek üzere ABD'li ajan Richart Crane başkanlığında bir heyet İstanbul'a gönderildi. Heyette üst düzey casuslar vardı. Robert Koleji çalışanlarından Labert Lyber, eski ABD elçilik çalışanı dr. George Montgomery, Rockfellerin casusu William Yale, Oberlin Koleji rektörü Oberlin Churchil King vardı.

Komisyonun başı Crane Rusya'da ve Arnavutluk'ta isyanlar çıkarmış toplumda çatışmalar yöneterek zor durumda insanların kaçışlarını tapınakçı egemenliğe kanalize etmişti. Rus kominist ihtilalinden tecrübeli idi. Anadolu'da yıktıkları ve harabeye çevirdikleri topraklarda bir tapınakçı devlet kurmanın liderliği Crane'e ait idi. Crane 1917'de Ermenileri koruma derneği kurmuştu. Bu yardım derneği altında çalışırken Anadolu'yu tanımıştı. Eş zamanlı Rus ihtilalı ile de ilgilendi.

Birçok kitapta Amerikalı, Alman ve İngiliz casus ve askerlerinin Ermeni tehcirini ve kırımını bildikleri ve gördükleri halde seyrettikleri müdahale etmediklerini yazar. Bu doğru değildir. Seyretmenin ötesinde Ermeni tehciri ve kırımının failleri ve tetikçileri bu ajan ve devletlerdir. (Bu konuyu ikinci cilt kitabımızda detaylı olarak belgeleyeceğiz)

İttihat Terakki partisi mensupları Yahudi ve masondu.Koskoca imparatorluk savaşa giderken hiçbir planı yoktu. Lozan'a giderken ellerinde hiçbir doküman plan yoktu. Sahipleri ve efendileri ne emrettilerse onu yaptılar. Ne verdilerse onu aldılar.Kurtuluş Savaşı denilen operasyonu Selanik merkezli Yahudiler yaptılar ve dünyanın en zengin toprakları olan Anadolu'ya egemen oldular.

Anadolu ve Trakya topraklarını ve yeni kurulacak devleti dizayn etmek için kurulan komisyon İstanbul'da toplandı, Alan araştırmasına başladılar. 10 Haziranda gemiyle Filistin Yafa limanına geldiler. Oradan Kudüs Rişon le Zion, Ramallah, Nablus ve Kudüs'te incelemeler yaptılar. Kudüs'te Yahudi heyeti ile görüştüler. Şam, Halep, Lazkiye'den sonra yatla İskenderun'a ordan da İstanbul'a geldiler.

Her ne kadar Crane ve ekibi Osmanlı topraklarını dolaşıp etüt etse de Anadolu'da bir Türkçü kurtuluş hareketi yapılacaktı. Detayların belirlenmesi konu idi. Mustafa Kemal Samsun'a çıkınca burada İngiliz işgal güçleri subayları ve beraberindeki İttihatçı Masonlar bir toplantı yaptılar. Bu olaylar olurken İngiliz ve müttefikleri Yunan askerlerini İzmir'e çıkardılar.

Mustafa Kemal Sivas'a geldiğinde Anadolu'daki tüm İttihat Terakki merkezlerine duyuru yaparak Sivas'ta kongre yapacağını, bunun için temsilci göndermeleri için telgraf çekti. Bu İttihatçı masonların

adları duyulmamış yerel Yahudilerden oluştu. Sürekli Sivas'ta bulunan kurmay heyeti İngiliz, Rus ve Fransız casuslarla sürekli toplantı halinde idiler. 9 ay bekleme ve istişareden sonra Anadolu'dan gelen delegelerle bir günlük şov yapıldı. Sözde kararlar alındı.

"Mustafa Kemal Erzuruma gelmeden önce İngiliz casus albay Clevenson Erzurum'a gelmişti. Mustafa Kemal'le uzunca bir görüşme yaptı. Clevenson'un gerçek görevi Tiflis'de İngiliz ordusunun gönderdiği silahları Kars, Erzurum üzerinden temsil heyetine göndermek teslim etmekti.

Richart Crane komisyonu 1919 Temmuzunda İstanbul'a geldi. Bu durum kararsızlık içerisinde bocalayan ve her gün mason mabedinde toplantılar yapan İttihatçıları rahatlattı. ABD'li ajanlar İttihatçıların karar merci idi. İsviçre'de İngiliz mandasını isteyen İttihatçılar şimdi Amerikan mandası ve yardımını istiyorlardı.

Halide edip Amerikan kız koleji mezunu olduğu için iyi İngilizce biliyordu. Toplantıda tercümanlık yaptı. Halide edip toplantıda alınan kararları Mustafa Kemal'e iletti. Mustafa Kemal'in Türkçü harekete liderliği onaylanmıştı. ABD'nin desteği alınmıştı. Mustafa Kemal, Casus Richart Crane ile görüşmek istediyse de, Crane kendisinin gidemeyeceğini, adamını göndereceğini bildirdi. Halide Edip ve gazeteci casus Lois Edgar Brawn ile beraber arabayla Eskişehir'e, oradan trenle Sivas'a geldiler.

Crane Osmanlı'nın yıkılışında ve tebaasının katlinde emeği olan iki lider; Türkiye baş hahamı Haim Naum ve İtalyan vatandaşı Rizorti mason locası üstadı Emanuel Karasu ile de görüşmeyi ihmal etmedi. Kurucu komisyon İstanbul'u terk etti ve geride gazeteci Louis E. Brown bıraktılar. Brawn, Sivas kongresine katıldı. Ve hareketi verilen talimat doğrultusunda takip etti.

Tüm bunlara rağmen Sivas'ta İttihatçı Türkçü heyet emin olmak istiyordu. Bu nedenle ABD'den Sivas'a yeni bir heyet gelmesini talep ettiler.

İngiltere, Ankara'da İttihatçı Türkçü hareketi destekliyordu. Bu destek uluslararası boyut kazandı. Hindistan'da Ankara İttihatçı

Türkçü hareketi desteklemek için Hilafet komitesi kuruldu. İngilizlerin casusu Seyit Can Çotani komitenin başına getirildi. Bu komite ve toplayacağı yardımlar için haşhaşilerin lideri Aga han, İngiltere'nin Hindistan valisi Montagu, İngiltere Başbakanı Lloyd George desteklediler. Bu komite ve destekçilerle Hindistan'da Halifeyi kurtarma amaçlı çok miktarda para toplandı. Müslümanlar Halifeyi kurtarmak ve korumak için altın para, mücevher ne varsa verdiler. Parayı toplayan İngiliz ajanı komite Halifeyi istismar ederek yüklü bir servet topladı. Bu para ve servet Ankara'ya gelene kadar çok yerde toplayıcılar tarafından kazaya uğradı. Paralardan bir kısmını zimmetine geçiren başkan Çotani istifa etmek zorunda kaldı. Yerine Şevket Ali geçti. Halife komitesine daha sonra Ankara fonu adını verdiler. 330 bin pound para Ankara'ya iletildi. 122 bin paundu elden Mustafa Kemal'e verildi. Mustafa Kemal bu parayla iş bankasını kurdu. Bankanın ortakları başta Alliance İsrail mezunu pagan haham Mahmut Celal Bayar ve Yahudi arkadaşları idi. Paranın geri kalanı İttihatçılarla İngilizler arasında kaynadı.

Hindistan'da kurulan komite ve tezgâh eksiksiz işledi ve başarı sağladı. Halifeyi korumak için toplanan para, Halifeyi imha edecekler için gelir kaynağı oldu.

Ankara veya Halifeyi koruma fonunun başkanı Şevket Ali ve heyeti iki kez Türkiye'ye gelip Mustafa Kemal ile görüşmek istedi. Paranın akıbetini merak ediyorlardı. Mustafa Kemal görüşme isteğini geri çevirdi.

"Mustafa Kemal Anadolu'ya çıktığında Padişahtan aldığı para dışında elinde, İttihat Terakki komitesi tarafından kendisine verilen paralar bulunuyordu. Ama onun daha fazla paraya ihtiyacı vardı. Bu yüzden Anadolu'ya geçer geçmez Kazım Karabekir'den Ruslara adam gönderip anlaşma yapmasını istemişti. Sivas'tan Rusya'ya bir heyet gönderildi. Rusya'dan ilk yardım, Amerikalı iş adamı Richart Crane'in adamı Lenin yaptı" (S. 375 İngiliz Derviş)

Richart Crane kurtuluş hareketinin taslağını hazırlayan ABD konseyinin başkanı idi. Kurtuluş savaşında Sivas ve Ankara Türkçü hareketinde İngilizlerin en güvenilir kurucu ve lider temsilci Rauf

Orbay'dı. Rauf Orbay'ın bu gizli görevi anlaşılmaması için her olayda olduğu gibi bir kamuflaj oluşturmayı ihmal etmediler. İstanbul İngiliz işgal karargâhı Rauf Orbay için yakalama kararı çıkarttı. Oysa Rauf Orbay Ankara'ya geldiğinde Ankara iki tugay İngiliz askeri tarafından işgal altında idi.

Mustafa Kemal'e Samsun vizesini veren Yüzbaşı Bennett İstanbul'da toplanan yapay meclis mebuslarını ayrıştırdı. Sözde bir baskınla iki gruba ayırdı. Soykırımın bunalımını yaşayanları Malta adasına gönderdi, orada bir süre tatil yaparak iyileşmeleri sağlandı. Diğer bir kısmını Ankara'ya gönderdi.

Ankara'ya gitmek üzere yola çıkanlardan beş kişi, önce Özberg Yahudi Tekkesine gittiler orada İllimünati mason tarikatçı Ata efendi tarafından kutsandıktan sonra Ankara'ya yola çıktılar. Beş kişiden birisi de Halide Edip ve kocası idi. Yolda İngiliz devriyesi ile karşılaştılar. İngiliz askerler selam vererek uzaklaştılar. Halide, İstanbul ve çevresindeki tüm İngiliz tapınakçı üst düzey ajanların tercümanlığını yapıyordu.

Leopold Amery; Kabalist İngiliz ajanlarındandır. Mustafa Kemal'in güvendiği adam Lloyd George'un danışmanı, Balkanlarda Osmanlı'ya ayaklanmaları organize etti Osmanlı'nın yıkılmasında lider rolü olan Yahudi Jabotinsky'nin danışmanlığını yaptı. Macarlı Yahudidir.

Binbaşı James Douglos Henry; Maden mühendisi idi. Anadolu'yu maden mühendisi olarak dolaştı. Tecrübeli casus. Bir süre Arabistan'da Lawrence ile çalıştı. Ankara Türkçü hareketi ile İngiltere savunma bakanlığı arasında aracılık yaptı.

Göstermelik damat Ferit hükümetlerinden sonra İstanbul'da, Ankara meclisini destekleyen İttihatçı hükümetler kuruldu; damat Ferit maskesini kullanmaktan vazgeçtiler. İngilizler Eskişehir ve Ankara'dan kısmen çekilmişlerdi. Ankara'damason Türkçüleri İngiliz ordusunun koruması gereği kalmamıştı.. Bu nedenle İstanbul ve İngiliz işgal güçleri arasındaki bağ belirgin olmaktan çıkmıştı. Bu nedenle damat Ferit'i kullanma gereği de kalmamıştı. İstanbul'da kurulan An-

kara yanlısı hükümetler İngiliz komutanın emrinde ve Ankara'ya tam destek sağladı. İstanbul da zaten Müslüman ve Ermenilerden önemli oranda arınmış güçlü bir Yahudi Sabetay ve Kripto hegemonyası vardı. İstanbul'da Türkçüler İngiliz desteğinde dernek kurdular. Bu dernek ekonomi ve siyasi alanda Ankara'yı destekleyici faaliyetlerde bulundu. Ekonomik destek alanında İstanbul'a yerleşen çok sayıda Selanikli tüccarlar etkili oldular. İkinci gurup ise Ankara Türkçü hareketine silah ve cephane taşıyordu. Tüm satın alınıp Ankara'ya gönderilen malzemelerin parası İttihat Terakkinin ruhani lideri Emanuel Karasu'nun yönettiği Rothschild'lerin sahibi olduğu Osmanlı bankasından ve diğer yabancı bankalardan karşılandı.

"Yunan ordusu Anadolu içlerine ilerlemeye başlamıştı. Ankara'daki milliyetçi liderlerin hiçbir korkusu yoktu. İngilizlerin ve Fransızların gözü önünde depolardan silah kaçırıp Anadolu'ya gönderiliyordu. İtalyan ve Fransızlar bu kaçakçılığa bizzat destek veriyorlardı." (S.385 İngiliz Derviş)

1920'de Sevr antlaşmasını Sadrazam Rıza Tevfik imzaladı. Antlaşmayı Yunanistan'ın ve İttihatçıların dışında kimse ciddiye almadı, kabul etmedi. İmzalayan Rıza Tevfik İttihatçıların ruhani lideri Siyonist idi. Sevr'in kabulü; İstanbul hükümetinin dirilmemek üzere ölmesi, İttihatçı mason Türkçüler için Anadolu'da bir mason Yahudi devletinin dirilmesi için zemin hazırladı.

İstanbul işgal edildiğinde İttihatçıların bir kısmı gizlice Antalya'ya kaçırıldılar. Koruma altına alındılar. İttihatçılar İtalya'ya bağlı localara üye idiler. Başlarında da bir İtalyan vatandaşı Emanuel Karasu vardı. İstanbul'da kurulan İttihatçı hükümet ve Ankara'ya destek komitesi veya karakol cemiyeti İtalyanlarca desteklendi. 1908 ihtilalinde İtalya'ya bağlı localar hareket ordusunu desteklediler. Aynı hareketin devamında da destek oldular. İtalyan destekli karakol cemiyetinin üyelerinden yüzbaşı Edip bey Mustafa Kemal'in Roma temsilcisi idi. Edip bey İtalya'da aldığı silahları gemiyle Ankara hükümetine Antalya limanı üzerinden gönderiyordu. İtalya ile Ankara arasında bağlantıyı Emanuel Karasu, İtalyan komiser mason kont Sforza ile görüşerek sağ-

lıyordu. İtalya'dan gelen silahların hibe dışında satın alınanların parası Emanuel tarafından ödeniyordu.

"İtalyanlar Sevr antlaşmasından sonra Ankara hükümetine yardımlarını artırmıştı. Fıçı fıçı petrolü Antalya limanı üzerinden Anadolu içlerine gönderiyorlardı. Toplar tüfekler ve kamyonlar hep Antalya üzerinden Kemalistlere akıyordu. Bir İngiliz raporuna göre Mustafa Kemal, eylül ayında yanında 200 kişilik bir muhafız birliği ile Antalya'ya gelmiş ve oradan Lloyd Trastino hattına ait Galicia adlı bir gemi ile Rodos adasına gitmiştir. Musafa Kemal bu adada üç gün kalmış ve İtalyan siyasi murahhasları ile görüşmüştür." (İngiliz derviş.S. 394)

Anadolu'da batı destekli bir Türkçü Yahudi devleti kurulması için Rus komünistler, Fransa, İtalya, İngiltere, ABD ve Hindistan tüm imkân ve kabiliyetlerini seferber ettiler. Ve kuruldu. Kurulduğu gün Türkiye Cumhuriyeti bu devletlerin göz bebeği oldu. Hepsi de tanıdılar.

Ankara mason Türkçü hareketin komisyon başkanı Richart Crane 1920'de İstanbul'a geldi. Ankara ile Ermeni yardımlaşma derneği üzerinden (yakın doğu yardım cemiyeti) bağlantıyı sürdürüyordu. Crane'in elemanları Amerikan Kızıl haçının başkanı Frank Billings, yakın doğu yardım cemiyeti üyesi Annie T. Allen, Halide Edib'in hocası İsabel Dodd beraber Ankara'ya gittiler. Ankara'nın liderleri sık sık bu iki hanım Halide ve İsabel'in evinde toplanıyorlardı. Yakın doğu cemiyetinin üyeleri bu toplantılar hakkında gününde yazdıkları raporları ve havadisleri İstanbul'da Amerika yüksek komseri General Bristol'a gönderiyorlardı, o da konsey lideri Richart Crane'e gönderiyordu.

Halide Ankara'da Amerikalı ajanlar ve ittihatçı liderler toplantısına katılır ve hatta tercümanlık yaparken İstanbul'da iki oğlu yalnız ve sahipsizdi. Direk Richart Crane'e ulaşarak oğullarının mağdur olduğunu, ilgilenmesini talep eder. Crane Amerikan elçiliğini devreye sokar ve Halide'nin iki oğlunun Amerika'ya gönderilmesini orada rahat bir şekilde okullarına devam etmesini sağlar. İki oğlu da İllinois üniversitesine kaydolurlar.

Ankara'da mason İttihatçı Türkçüler zorla da olsa Anadolu'da asker toplayıp düzenli ordu kurdular. Müslüman erlerden mason subaylardan oluşan bu ordunun sayısı Yunanlılar'dan fazla idi. Denge yoktu. İnönü Muharebeleri denilen senaryoda Müslüman askerlerin bir kısmının cepheyi terk etmeleri sağlandı. Böylece Sakarya Savaşı denilen savaş için kuvvetler dengelenmiş batı Anadolu'da Türk Rum düşmanlığının oluşması için şartlar hazırlanmıştı. Sakarya savaşına girmeden önce İngiltere, tarafları Londra'da konferansa çağırdı. İngiltere sözde kalan ve hiçbir güç ve yetkisi kalmayan Padişahın yanında kurulan İstanbul hükümetini de Londra'ya çağırdı. Londra'ya gelen İstanbul hükümeti temsilcisi Ankara ile aynı mason ve İttihatçı idi. Londra'da birleştiler.

Londra konferansına katılan heyetin başında Bekir Sami Kunduh vardı. Bekir Sami, Rus Yahudi generali Mosas Kunduhov'un oğlu idi. Müslüman düşmanı Yunan ve İngiliz dostu idi. Eski liderleri Aubrey ile irtibat halinde idi.

Ankara'nın Londra heyeti, Londra'ya gitmeden önce İtalya'ya uğradılar. Kendilerine her türlü yardımı yapan İtalya dışişleri bakanı Kont Fronza ile görüştüler. Heyet Londra'ya geldiğinde Mustafa Kemal'e Samsun vizesini veren istihbarat subayı Yüzbaşı Bennett karşıladı. Heyeti otele yerleştirdi

Londra konferansında Yahudi Bekir Sami Kunduh İngiltere, Fransa ve İtalyanlarla gizli anlaşmalar yaptılar. Heyete katılan Cami (kamhi) Baykurt Ankara'ya şu telgrafı çeker.

"İtalya'dan silah almak için kont Sforza'dan izin aldık. Mauser tipi silahlar almamız için çoktandır istediğim 20- 30 milyon parayı acilen gönderiniz. Konferans nihayetinde derhal Roma'ya gideceğim."

Savaşın sonunda, savaşa kadar İttihat Terakkinin başkanlığını yapan Aubrey Herbert, Talat Paşa ile konuşur. Talat, Aubrey'e serzenişte bulunur. Ermeni konusunda şifrelerin çözülmesi ve katilin bulunması için net bir ifade kullanır; "Ermeni tehcirine karşı çıktım. Fakat Almanlara dinletemedim. Hangi millet arkasından hançerlenmek için harbe girer?"

Fotoğrafta ortada Atatürk. Sağ tarafta Kafkas Yahudisi İngiliz ajanı Mason Aşhavura Rauf Orbay. Sol tarafta Rus Yahudi General Mosas Kunduhov'un oğlu Rus casus Bekir Sami Kunduh (Ankara meclis hükümetinin dışişleri bakanı).

Burada arkadan hançerlenen Müslüman Türk, Kürt, Arap'tır. Savaş diye cepheye sürülenlerin arkadan hançerlenmesidir. Bu hançer ve kalleşlik tüm cephelerde uygulanmıştır. Çanakkale'de ölenler Müslüman; ölüme süren komutanlar hemen hepsi İttihatçı ve Alman Yahudisidir.

Trablusgarp'ta İtalyanlar ile savaştığını söyleyen Mustafa Kemal'in mason arkadaşlarına kurtuluş savaşı senaryosunda, İtalyanlar neden Yunan ile savaşsın diye tayyare veriyor? İtalyanlar işgal ettikleri Anadolu ve Türkiye'de neden demiryolu ağı kuruyor? İtalyanlar neden Akdeniz'de liman inşa ediyor ve 17 bin İtalyan askeri Anadolu'da

Cumhuriyetin ilanına yardım ediyor? 1920'de İtalyanlardan alınan dört adet Fiat R.2. tayyaresinden biri. Tayyareler deniz yoluyla önce işgal altındaki İstanbul'a getirildi ve ikisi buradan Ankara Polatlı'ya uçtu. 1. Tayyare Bölüğüne alınan tayyareler Sakarya muharebesinde de kullanıldı. (Yaşar Gören)

"Dünya Savaşı'nın ardından İngilizlerle yapılacak Mütareke görüşmeleri için 'seçilen' isim de Rauf Bey'dir ve kendisinin bu 'görevde' bulunmasını isteyen kişi de yine bir İngilizdir. Ve bu İngiliz, Irak'ta Türk ordularına yenilerek esir düşüp Büyükada'da misafir edilen Townshend'tir. Townshend, bu isteğinin Rauf Bey'e "özellikle gizlice" bildirilmesini de belirtmiştir."

Osmanlı Devleti adına mütareke görüşmelerini yapacak kurul üyeleri arasında Sadrazam Ahmet İzzet Paşa tarafından da Rauf Bey'e yer verilmemişti. Ahmet İzzet Paşa'nın kurul üyelerinin adını bildirdiği Padişah Vahdettin de Rauf Bey'in adını anmaz. Vahdettin, İngilizlerin tepki göstereceği düşüncesiyle "askerlerin yer almadığı" bir kurul oluşturulmasını ve başkanlığına da eniştesi Damat Ferit'in getirilmesini ister. Tüm bunlara karşın birtakım mekanizmaların harekete geçmesi sonucu Mondros'a gidecek heyetin başkanlığına, Townshend'in etkisiyle Rauf Bey getirilir." (Çerkez ethem.ahmet efe. Sahife 349)

"Rauf Bey'in Townshend ile gizli görüşmesi bu arada Rauf Bey, mütareke'yi imzaladıkları akşam, bunu "merakla" bekleyen "dostu" Townshend'i bir "davetname" ile ateşkes görüşmelerinin yapıldığı Agamemnon zırhlısına çağırır. Burada muhatabını elini sıkarak sıcak bir şekilde karşılayan Rauf Bey, "Sulh yapmak imkanını hazırladığınızdan dolayı Türkiye size daima teşekküre borçlu kalacaktır" der."

"Bu arada ortaya çıkan son bir bilgiye göre, Londra'dan Agamemnon zırhlısındaki Amiral Calthorp' a gelen bir şifretelde, Türk tarafının ilk 4 maddeyi kabul etmesi halinde ısrar edilmeyerek anlaşmanın imzalanması talimatı verilir." (çerkez ethem ahmet efe. S. 36)

İlk dört maddede İtilaf devletlerinin Anadolu'yu işgal edebilirler maddesi yani 7. madde yoktu. Bu maddeyi Rauf Orbay ekletir. Çünkü yahudi mason Rauf Orbay, Anadolu'da Müslümanların tepki

ve isyanından korkmaktadır. Korunmaları için dostları İngiliz, Fransız ve İtalyanların Anadolu'ya girmelerini 7. madde ile garantiye almıştır.

Filistin'den Adana bahçeye gelen M. Kemal Bahçede Padişah Vahdettin'e telgraf çekerek Ahmet İzzet paşanın hükümeti kurmasını ister. İzzet paşa hükümeti kurulur. Bahriye nazırı Rauf Orbay, Mondros'u imzalar. Bu antlaşmayla vatan ve milli varlığımız İngilizlere ve Fransızlara resmen teslim edilmiştir. Ülkeyi düşmana teslim eden İzzet paşa hükümeti görevini tamamlamıştır. İstifa eder.

İzzet paşa hükümeti görevden alınınca yerine Tevfik paşa hükümeti kurulur. Tevfik paşa İngiliz obediyansına bağlı mason mabetlerinde yetişmiştir. Görevi çok kolaydı başbakan olup, zengin Osmanlı topraklarını bağlı bulunduğu İngiltere mason devletine teslim etmekti. SEVR antlaşmasını imzalayarak İmparatorluğun yıkılışı ve KABALİST Yahudilerin egemenliğini tescil etti.

Birinci Dünya Savaşını çıkaran ve yöneten devletlerin içimizdeki temsilcileri İttihatçıların kendilerini aklayıp paklayıp üst başa yerleşme pişkinliği, yüzsüzlüğü ve şeytaniliğinin adını Kurtuluş koydular. Bunun için baştan Yunan, Fransız, İngiliz, İtalyan güçlerinin kendilerini koruma ve kuruluşa yardım ve destekleri için davet ettiler. Yıllar önce mason yahudi Mithat paşanın İngiliz ve Rusları Osmanlıya saldırmaları ve soykırım yapmaları için çağırdığı davet ettiği gibi.

"14 Kasım 1918 günü, bir gün önce İstanbul'a gelip Pera Palas'ta ikamete başlamış olan Mustafa Kemal Paşa, İngilizlerin Daily Mail Gazetesi'nin muhabiri G. Ward Price'ı aracı yaparak General Harrington'la görüşmek ister. Price, Pera Palas'ta yaptığı görüşmeyi hatıralarında şöyle aktarıyor: "Mustafa Kemal, yapmak istediği bir teklif için Britanya resmi makamlarıyla nasıl temas edeceğini" bildirmemi rica etti. "Bu harpte yanlış cephede savaştık, dedi, eski dostumuz Britanyalılarla asla kavga etmek istemezdik... Biliyoruz, partiyi kaybettik... Anadolu'nun Müttefik Devletler tarafından işgal edileceğini tamamen biliyordum... Bu topraklar üzerindeki bir Britanya idaresinden o kadar hoşnutsuzluk gösterilmemesi gerekir."

"Anadolu'da İngiliz idaresinden o kadar da rahatsızlık duyul-

maması gerektiğini söyledikten sonra Mustafa Kemal, bu topraklar üzerindeki İngiliz idaresinde bir vali olarak çalışmaya hazır olduğunu gazeteci aracılığıyla işgalci yetkililere şöyle iletecektir: "Eğer İngilizler Anadolu için sorumluluk kabul edecek olurlarsa Britanya idaresinde bulunan tecrübeli Türk valileri ile işbirliği halinde çalışmak ihtiyacını duyacaklardır. Böyle bir selahiyet dâhilinde hizmetlerimi arzedebileceğim münasip bir yerin mevcut olup olmayacağını bilmek isterim..." (5) Price'ın Extra-Special Correspondent (Çok Özel Yazışmalar) adlı kitabından (1957, sayfa 104) aktaran Gotthard Jaeschke, Kurtuluş Savaşı ile İlgili İngiliz Belgeleri, Çeviren: Cemal Köprülü, Ankara 1991, Türk Tarih Kurumu Yayınları, s. 98.

Kuvâ-yı Milliyeci İttihatçılar, Mondros ateşkes antlaşmasını ve Sevr antlaşmasını imzalayarak birinci dünya savaşı soykırımı ve Osmanlı sosyal yapısının yıkılışını belgelediler. Mondrosu İttihatçı mason yahudi aşhavura Rauf Orbay imzaladı. Bu adam daha sonra Türkiye Cumhuriyetine başbakan oldu. Sevr'i imzalayan Rıza Tevfik (Bölükbaşı) iyi derecede Ladino lehçesinde İbranice konuşan bir Yahudi masondu.

Mustafa Kemal'in Anadolu'ya gitmesi projesini, İstanbul'da yöneten Mehmet Ali Gerede beydi. Mehmet Ali Gerede'nin karısı Elenor Bendon Gerede İngiliz casusu idi. Birçok kayıtta Mehmet Ali geredenin, Elenor hanımdan daha koyu İngiliz aşığı olduğu yazar. Yardımcıları, İsmail Fazıl Paşa ile oğlu Ali Fuad Cebesoy idi. İsmail Fazıl Paşa, Ali Fuat Cebesoy gizli intikam timi üyeleri idi. Mehmet Ali Gerede, İngiliz işgal güçlerinin kontrolünde kurulan hükümetlerde içişleri bakanlığı yaptı. Mustafa Kemal'in Samsun'a gönderilmesi tasarısının uygulaması için evinde toplantılar yapıyordu. Toplantının müdavimleri Müslüman Türklere kin ve intikam duyguları ile dolu ekibin üyeleri idi.

M.Kemal, Fazıl Paşanın Kuzguncuk'taki evinde verilen bir yemekte dâhiliye nazırı M.Ali Gerede bey'le tanıştırıldı. Dâhiliye nazırı Mehmet Ali Gerede, Cebesoylar gibi o da intikamcı Derviş-Tepedelenli ve Karl Detroit soyundan geliyordu.

"Mehmet Ali Gerede'nin İngiliz eşi Elenaor Louisa Bendon Gerede'nin anılarından yola çıkılarak yazılan Osmanlı'da Bir İngiliz Gelini adlı kitapta, Bayan Gerede, Mustafa Kemal ile eşinin Cebesoylar'ın evinde buluştuklarını, sohbetlerin ayrıntılarını vererek anlatıyor. '(S.Y. efendi. s284)

"Mustafa Kemal ve arkadaşlarının Samsun`a gitmesine izin veren İngiliz belgesinin altında 1919`da İstanbul`a gelen, casus John Godolphin Bennett`in imzası vardı. Bennet'in mekânı ÖZBERK tekkesi idi. Kendini dine, tasavvufa adamış görüntüsü veriyordu. İstanbul'da araştırmacı kimliği ile dolaşıyor. Tekkeden çıkmıyordu. Belki ilerde Müslümanların beynini kontrol edecek yapay dindarlığın projelerini geliştiriyordu.

ATATÜRK'ün Samsuna Gidiş vizesi

Kuvâ-yı Milliyeciler, Özberkler Yahudi mason tekkesinin beratından ve süzgecinden geçerek Anadolu'ya geçtiler. Bu tekke İngiliz kabalistlerle Kuvâ-yı Milliyeciler arasında köprü görevi gördü. Tekkenin o günkü şeyhi ATA Efendi gizli ve tehlikeli kabalist örgüt İLLİMÜNATİ üyesi idi. Ata efendinin kardeşi Münir Ertekin, sözde

İstanbul hükümetini temsilen Ankara temsil heyeti ile görüşüyordu. Resmi tarih bu görüşmeleri, "Padişah hükümeti ile temsil heyeti arasında görüşmeler" diye yazar.

1908 Meşrutiyetin ilanı ile Padişahın hiçbir yetkisi ve gücü kalmadı. 1909 Harekât Ordusu denilen soykırım timlerinin Müslüman katliamından sonra, Padişahın zerre kadar irade, yetki ve gücü kalmadı. İttihatçı masonlar, Padişahı menhus emellerine alet etmekten geri durmadılar. Ankara meclis üyeleri ile görüşen Özberk tekkesi şeyhinin kardeşi Münir Ertekin'i, Padişah hükümeti temsilcisi olarak yazmaktadır. Oysa İngiliz işgal güçlerinin temsilcisi idi. Münir Ertekin, Ahmet Ertekin gün gelecek ABD tarafından onurlandırılacaklar. Özberk tekkesi kendini kurtarıcı ve kurtuluş fatihi ilan eden, gerçekte Müslüman katillerinin kutsandığı yönetildiği mabettir. İntikam timi üyeleri özberk tekkesinde kutsandıktan sonra Anadolu'ya geçtiler.

Özberk tekkesi şeyhlerinden Süleyman Efendi Kuvâ-yı Milliyeciler ile İngilizler arasındaki istihbarat iletişimini sağlıyordu. Özberk tekkesi şeyhi illimünati üyesi Ata beyin kardeşi Münir Ertegün, Cumhuriyet döneminde Türkiye'nin Amerika elçiliğini yaptı. Tekkede açılan Münir Ertegün tarih vakfının açılışını ABD dışişleri bakanı Henry Kissinger yaptı.

"Mustafa Kemal'i Anadolu'ya, Kuvâ-yı Milliyeyi yönlendirmek için göndermeyi İngilizler keşfetmişti. Bu konuda İtalya askeri lejyon komutanı Kont Sforça, şöyle anlatmaktadır:

"Bu durumda anlaşılıyor ki bu ateşkesin imza günü yani Padişahın Anadolu'da kuvvet teşkiline hayalinden bile geçirmediği bir zamanda, İngilizler bu kuvvetin teşkilini düşünmeye başladılar. Sadrazam damat Ferit Paşa ve Vahdettin, Mustafa Kemal Paşayı Anadolu'ya göndermeye çalışırken, M. Kemal Paşa da İstanbul'da ihtilaf hükümetleri ileri gelenleri ile münasebette bulunuyor ve onlardan talimat alıyordu."

Zavallı Vahdettin'i kullandılar. Vahdettin, Samsun heyetini kendisinin gönderdiğini sanıyordu. Padişahın Müslümanlar üzerinde etkisini, otoritesini ve sevgisini son damlasına kadar kullandılar.

"Sonunda Anadolu'ya bir heyet çıkarılacak ve hazırlanan Kurtuluş Projesi uygulanacaktı. Bu heyette Mustafa Kemal'in kahramanlığı ve kimliği arkasına saklanmış GİZLİ İNTİKAM BARONLARI ve gerisinde tüm Anadolu'da pusuda bekleyen Teşkîlât-ı Mahsûsa Katliam Timleri beklemede idi. Bu timler, Müslüman Türkleri topyekûn imha etmek veya boyunduruk altına alıp, köleler, kullar olarak kullanma hayali ile yaşıyordu. Kurtuluş kelimesi bu gizli timin elinde sihirli bir silahtı. Cephede imha edilen bir ırkın yetimlerine vurulacak boyunduruğun adı idi.

Kurtuluş o kadar vazgeçilmez silahtı ki, aradan yüz yıl geçmesine rağmen Amerikalılar, Kesnizani Tarikatı ve Mason lider Saddam'ı kullanarak Irak'ı kurtardılar. Bir milyon Iraklı sivili öldürdüler. Rusya'nın katkıları ile Afganistan'ı kurtardılar. 40 yıldır da PKK'yı kullanarak Kürtleri kurtarmaya çalışıyorlar.

BANDIRMA VAPURU YOLCULARI

Samsun'a ayak basan heyeti, Samsun'da İngiliz işgal güçleri törenle karşıladılar. Bir manga asker silahlarının süngüsünü aşağıya alarak selama durdular. İngiliz işgal kuvvetleri komutanı, "Paşam emrindeyiz" diye tekmil verdi.

Heyet Samsun'dan Havza'ya gelince, SS sivil katliam tim komutanı Kuvâ-yı Milliyeci Alice Topal Osman ve silahlı çete tugayı karşıladı. Topal Osman Atatürk'le görüştü.Heyeti koruması için anlaşma yapıldı. Gün gelecek Cumhuriyet kurulacak, Topal Osman ve çetesi Cumhurbaşkanlığı Muhafız Bölüğü komutanı olacaktı.

"Kemal'in kapısında uyuyan köpeği Alice Topal Osman idi. Onbinlerce sivil öldürmüştü, tam bir cellattı. Vücutlar onu şaşırtmıyordu. Onları yok etmekten zevk alıyordu. Ölene kadar sadık olan muhafız Alice Osman, hizmetinde iken beş kere yaralandığı Kemal'e tapıyordu." (S.424 a.g.e.)

Çürük! Bandırma vapuru ile Samsun'a ayak basan kadronun kurmay heyeti çoğu kabalist Mason Yahudilerden oluşuyordu. İngiliz

ve Fransız misyon şeflerinin koruması altında yol haritasını uygulamak için yola çıktılar. Kendilerini Samsun'da Ankara'da Eskişehir'de İngiliz ve Fransız işgal güçleri bekliyordu.

Samsun heyeti havzaya gelince Bolşevikliği ilan ederler. Biraz acele etmişler yol haritasında hata yapmış çukura düşmüşlerdi. Aşhavura Rauf Orbay yetişti. Havzaya geldi, hatayı düzeltti. İngiliz casusu iyi derece İngilizce bilen Rauf Orbay sayesinde bu ilanı geri alırlar. Kazım Karabekir kitabında Bolşevikliğe yani 1917 komünist ihtilaline sıcak bakan Havza Bolşevik deklarasyonunu şu şekilde izah etmektedir.

"Bolşeviklik uygun görülmüştür. Bolşevikliği kabul ettiğimizi ilan etmemizle itilaf devletleri Bolşeviklerin ülkemizi istila edeceği endişesiyle ülkemizi terk ederler."

Mustafa Kemal Samsun'a varışından sonra Havza'da geçirdiği 22 günlük dönemi bolşeviklerle temas olayına bağlar. Havza'ya gelip Mustafa Kemal ile görüşen Sovyet (Rus) heyetinin başında bir Sovyet süvari albayı bulunuyordu.

Heyet başkanı albay ile Atatürk arasında şu konuşma geçer. "Paşa hazretleri Anadolu'da kurulacak hükümet için nasıl bir rejim düşünüyorsunuz? Atatürk "Bolşevikliğin prensipleri üzerine kurulmuş bir Cumhuriyet, devlet sosyalizmi" cevabını verir (Hüsamettin Ertürk hatıratı) sözcü gazetesi 14 Aralık 2014 Atatürk komünist miydi. Soner yYalçın.

Kuvâ-yı Milliyeci masonlara İngiliz, Fransız ve İtalyanlardan fazla Sovyet Çaka Yahudileri yardım ettiler.

Samsun heyeti ve Anadolu'da bir Yahudi devleti kurulması planı iki kademede oldu. Birinci kademe KAFKAS SEDDİ, ki uygulanamadı. İkincisi ise SAYK-PİCOT PLANI ki uygulandı.

Tarihin en görkemli devletlerinden ve sosyal yapılarından biri, Osmanlı devleti ve sosyal yapısıdır. Bu muazzam yapıyı tapınakçı Sabetaylar gizli Yahudi masonlar ve dışarıdan mason tarikat devletleri ele geçirmiş, yıkmış,tebaadan 5 milyon Müslümanı üç milyon Hıristiyanı katlederek sosyal yapıyı çökertmişti.

Yıkılan binanın altında gözyaşı, kan, açlık, hastalık vardı. Bu yı-

kımı yapanlar, yerine yeni bir bina inşa edeceklerdi ve ettiler. Şehirlerden ve kırsaldan Ermeniler temizlenmiş Müslümanlar önemli oranda cephelerde öldürülmüş. Sadece batı Anadolu'da Rum nüfusu yerinde duruyordu. Arazileri, şehirlerde evleri duruyordu. Hatta Türklerden dahi şehirde oturanlar kalmıştı. Proje hazırdı. Bir kurtuluş senaryosu hazırlanacak, Müslümanlar özellikle elitleri katledilecek sağ kalanlar dağlara sürüleceklerdi ve uyguladılar. Yeni kurulacak binanın devletin tabanında, bahçesinde, müştemilatında yaşayan işçi ırgat ve köleye ihtiyaç vardı. Bu ırgat ve kullar Müslümanlar olacaktı. (Sykse-picot planı) Türklerin ırgat kul, Yahudinin tanrı, sahip olduğu bir bina kurdular. Yüz yıldır bu bina tüm azameti ve zulmü ile devam ediyor.

Tüm kurtuluş savaşlarının hedefinde ulusal devlet doktirini ve ırkçılığı vardır. Bu hedefe giderken, milletler asimile edilerek, gelecekteki ulusalcı devlet adı verilen kışla ve kamplara hazır hale getirildiler. Ege'de Rumların Yunanistana kaçırılması, topraklarının gizli beyaz Türkler tarafından zaptı; planın bir parçası idi. Hatta Karadeniz bölgesinde Rum nüfus bölgeyi terk edip Yunanistan kaçması için Amerikan donanmaları tüm sahil şeridinde Rum mahallelerini bombaladı.

Kurtuluş Savaşı ve yeni kurulacak devletin doktrin ve anayasası yıllar öncesinden belli idi; Müslüman Türklerin angaryacı hayvandan da aşağı kullar, Yahudinin ilah olduğu bir yönetim ve taksim.

Kabalistler savaş adı altında soykırım, ihtilal ve işkencelerle ülkelerde egemenliklerini sağlarlar. Birinci Dünya Soykırım operasyonunda Türklere 9 cephede soykırım uygulayan Osmanlı siyonist mason devleti Anadolu'ya egemen olmak için işbirliği yaptıkları İngiliz, Fransız ve İtalyanlardan yardım istediler. Cumhuriyet dönemi başbakanlarından Yahudi aşhavura Hüseyin Rauf Orbay bu devletlerden Anadolu'yu işgal ederek güvenliklerini sağlamasını istedi ve Mondros'a 7. maddeyi ekletti.

Anadolu'nun elli ilinde Samsun heyetine karşı isyan çıktı. Bir ırkın öncüleri, temsilcileri veya gelecekte kurtarıcılarına karşı o ırkın köylüsü, kasabalısı niçin isyan etsin? Kurtarıcı Kuvâ-yı Milliyenin baronları genelde Cizvit okullarında okumuş Avrupa'da tahsil gör-

müşlerdi. Yahudi kökenli masondular. Bu inanç ve öğretiler Anadolu insanına tamamen yabancı idi. İkisinden biri yalandı. Samsun'da Müslüman olmayan gizli ekip niçin cepheye sürdükleri, katlettikleri çaresiz silahsız kimsesiz yetimleri kurtarsınlar?

Samsun'a çıkan heyetin sihirli devlet olma güçleri hiçbir zaman sorgulanmadı. Tüm Anadolu'da askeri ve ordusu olmayan, bu adamlara Anadolu'da niçin isyan edildiğini hiç kimse masaya yatırmadı ve sorgulamadı. Niçin Fransız, ABD, İtalya, İngiliz, Sovyet heyetleri İngilizlerin işgali altında Samsun'da, Havza'da ve Ankara'da toplantı yapan bir avuç masonu devlet statüsünde kabul ettiler. Osmanlı meclisini sözde dağıtan İngilizler, Ankara'da 23 Nisan 1920'de toplanan meclisi dağıtmadı. Tam tersi Fransız işgal güçleri Ankara'da eski İttihat Terakki parti binası olan karargâhlarını boşalttılar. Ve Ankara'da meclisi açacak masonlara teslim ettiler.

Yunanlı mini etekli figüran Hıristiyan düzenli ordu askerleri Ege'ye çıkarılarak kullanıldılar.

"İngiliz ordusu Aralık 1918'de Ankara'yı işgal etti. Tren garı ve çevresi ve Dikmen'de idadi binasına yerleştiler. Atlı süvari İngiliz birlikleri Ankara sokaklarında dolaşmaya başladılar. Cebecide karargâhlarını kurdular."(Lord Kinross, Atatürk-Bir Milletin Yeniden Doğuşu 9'uncu baskı s. 312-313.)

İngiliz işgal güçlerinin komutanı İzmirli bir İttihatçı Yahudi idi. İngilizlerin yüzbaşı yaptığı Witthall, İzmirli Levanten Vitali ailesindendi. Adamlar hem İngiliz ordusunu yönetiyor, hem de sözde ülkeyi kurtarıyorlardı.

"Fransa ve İtalya,gizlice isyankâr Kemalistlere kur yapmaya başladı; İtalyanlar yeni rejime önemli askeri yardım yaptı."
25 (Profesor Vahan Dadrian Ermeni sorununda Türk kaynakları S. 347)

Fransız işgal güçleri İttihat Terakkinin kulüp binasına yerleştiler. Mustafa Kemal Ankara'ya gelince bu binada meclisin açılması için terk ettiler. Yani meclis, İngiliz ve Fransız ordu birliklerinin garantörlüğü koruması ve desteği ile açıldı.

Birinci dünya savaşında Müslümanları kin ve intikamla ölüme süren, aç ve hasta bırakan İttihatçı masonlara karşı Anadolu'nun elli ilinde ayaklanma çıktı. Bu ayaklanmalara karşı İngiliz ve Fransız dostu Samsun temsil heyetinin mason üyelerinin silah ve cephaneliği yoktu. Savunma güçleri de yoktu. Onları koruyan iki güç unsur vardı; eskinin komitacı ve teşkilatı mahsusa, yeninin Kuvâ-yı Milliye soykırım çeteleri vardır. Diğeri de işgal kuvvetleri idi. Cephe gerisinde Müslüman ve Hıristiyan sivilleri katleden soykırım timi Yahudi çeteler silahlarını bırakmamıştı. Bu nedenle temsil heyeti üyeleri mason baronlar bu katliam timlerinin koruması altında operasyonlarına devam ettiler.

20 Ekim 1921. Ankara'da Fransa ile antlaşma imzalandı. Fransa dış ilişkiler komisyonu başkanı Yahudi Franklin Bouillon bu antlaşmayı imzaladı. Ordusu, silahı, arkasında toplum desteği olmayan bir gurup İttihatçı masonlar ile mason devleti Fransa arasındaki antlaşma ne anlama geliyordu?

Franklin Bouillon, Çukurova, Suriye Lübnan ve Güney doğuyu işgal eden Fransız ordusunun misyon şefi idi. Evi, Adana'da eski Ermeni mahallesi, şimdi İstiklal mahallesinde idi. Lübnan, Suriye, Halep, Şam, Urfa, Antep, Maraş, Adana, Ankara, Sivas'ı ve İstanbul'u işgal altında tutan Fransızlarla Antlaşma yapıyorsunuz. Askeriniz yok, korumanız sivil katliam timi ve komutanı Alice Topal Osmanın koruması var, isyan eden kırsalda yaşayan Müslümanlar var, şehirleri elinde bulunduran yahudi soykırım çeteleriniz var, silahınız yok, paranız hiç yok ve siz sözde Müslümanları kurtaracaksınız. İşgalciler sizinlebir devlet gibi antlaşma yapıyor.... !!!!

Fransa, Rusya, İngiltere ve İtalya sadece para, silah ve fahişe yardımı yapmadı, siyasi destek de sağladılar. Anadolu'da bir mason Yahudi devleti kurulması için destek ve garantörlük anlaşması yaptılar.

Ne iğrenç bir yalan beyin yıkama ve beyin kontrolüdür ki bu Fransız, İngiliz, ABD ve İtalya koruması altında Müslümanları katletmeye devam eden İttihatçı artıkları timler ve ağa babaları yedi düvele karşı savaştık yalanını hala çocukların beynine enjekte ediyorlar. Yedi düvele yataklık yapan ve altına yatanların, yedi düvele karşı savaştık

sözlerini bilim diye dikte etmeleri tarihin ender yalan ve komplolarındandır!..

1909'dan sonra Osmanlı Devleti bir siyonist mason Yahudi devleti olmuştur. Mason ve Yahudi olmayan bürokrat ve subaylar 1908 Meşrutiyet ilanının ikinci günü sille tokat sokağa atıldı. Bir kısmı infaz edildi.

Ölüm timleri genelde Balkanlarda organize edildi ve yetiştirildi. Balkan Müslüman ve Hıristiyan nüfusu tamamen savunmasız kalmıştı. Bölge; akbabalar, yılanlar, kunduzlar ve domuzların insafına kalmıştı. Her halûkarda sivil Müslüman ve Hıristiyanları öldürmek, mallarını ve namuslarını gasbetmek kutsal hakları idi.

14 Mayıs 1919'da İngiliz, Fransız, Amerikan donanmaları İzmir limanına girdiler. Yunanlı Hıristiyan erler, tatile gelen turistler gibi limana indiler. Yanlarında gizli katliam timleri de var idi.

Yunanlı askerler İzmir'e çıkınca İttihatçı hükümet ve komutanlar İzmir'de kışlaya gönderdikleri talimatta; Yunan askerlerine direnmemelerini, müdahale etmemelerini, kışladan çıkmayıp beklemelerini söylediler. Oysa İzmir'deki askeri birlik, Yunanlılara engel olacak güçte idi. Yunanlıların İzmir'e çıkacak gemileri dahi yoktu. ABD, İngiliz, Fransız donanmaları çıkardı.

Yunan düzenli ordusu İzmir'e çıkınca düzenli ordu olarak hiçbir şey yapmadılar. Hepsi mini etekli hanım evladı idi. Hiç birisi sivil ve asker canlı öldürmek, öldürmekten zevk almak için eğitilmemişlerdi. Kullanılmak ve öldürülmek için getirilmişlerdi. Düzenli ordunun yanında Yahudi Soykırım Timleri ve Baronları vardı. Bu timler İttihatçıların emanet ve teslim ettiği Müslüman asker, subay ve sivilleri katlettiler. Yunan katliam timinin başında 1922'de ölen İngiltere kraliçesi Elizabeth'in kayınbabası vardı.

"Kaçanlar olduğu gibi Yunanlılarla işbirliği yapan Yahudiler de vardı. Yahudi işadamı Durduoğlu Efendi, Punta Lunapark'ta yüksek rütbeli subay baronlar şerefine mükellef bir ziyafet verdi"

"Yunanlılar işgal ettikleri, İzmir'in idari yapısında değişiklikler yaptılar. Evliyazade Refik Efendi'nin yerine belediye başkanlığına Os-

manzade Hacı Hasan Efendi getirildi. Hacı Hasan Efendi Yunanlılarla çok iyi ilişkiler geliştirdi. İşgal döneminde İngiltere başbakanı Lloyd George'a bir mektup yazarak Yunanlıların kendilerine çok yardım ettiğini yazdı. Levantenler yeni döneme uyum sağlamada hayli başarılı oldular. Dün İttihatçıları ağırlayan Whittallerin Bornova'daki villası, bu kez Yunan Prensi Andreas'ı konuk ediyordu."

Evliyazade ailesinin yakın dostu, iş ortakları J. J. Frederic Giraud, Yunanlıların kentteki en büyük yardımcısı oluvermişti.

Kral Konstantinos'un İzmir'e geldiğinde karargah olarak kullanacağı bir mekan arandı. Sonunda Karşıyaka'daki bir konak beğenildi. Bu konak, Evliyazade ailesinin oturduğu mekandı.
(Efendi. Beyaz Türkler. Soner Yalçın. S. 263

Sözde Yunanlılar, gerçekte Yunanlı kabalist subay, devlet adamları ve milis güçleri İzmir'e çıkınca Osmanzade Hacı Hasan efendiyi, belediye başkanı yaparlar. Kuvâ-yı Milliyeci kabalistler İzmire girince aynı aileden Osmanzade Hamdi efendiyi belediye başkanı yaptılar.

"Türk Hıristiyanlarının lideri Papa Eftim yalnız bir din adamı veya Türk Ortodoks Patrikhanesi'nin kurucusu değil, Kuvâ-yı Milliyecidir. İl il, köy köy gezerek Hıristiyan Türkleri Kuvâ-yı Milliye'ye katılmaya çağırır. Fener'deki Patrikhane, Kuvâ-yı Milliyeciler için "Canavar suratlı zalim Kemalistler" derken Papa Eftim Ankara'da Mustafa Kemal'le birlikte Meclis'i açmaktadır. Atatürk, bu Hıristiyan ama Türk Kuvâ-yı Milliyeci'den bir konuşma yapmasını rica eder. Papa Eftim'in Meclis'in balkonundan halka seslenişi şu sözlerle biter: "İstanbul'un Patrikhanesi'ni, Fener'in mumunu pek yakında söndüreceğim. Yaşasın muzaffer Türk ordusu ve Türk milleti!" Cemal. A. Kalyoncu Aksiyon 8 Eylül 2001 s.353

Papa Eftim Galatalı Yahudilerin lideridir. Loyola'nın ve Sabetay Sevi'nin öğretisi gereği Hıristiyan kimliğini kullanır. Kabalistlerin Hıristiyan, Müslüman, Türk, Yunan kimlik ve maskeleri takınmaları Yahova'nın kutsal emridir. Papa Eftim, Çerkez Ethem'in Yozgat'ta kapı komşusu imiş. Atatürkle Çerkez Ethem tanıştırmış. Papa Eftim'in dı-

şında Galatalı Yahudiler mübadele ile Yunanistan'a göç ettiler. Orada da Hıristiyan geçindiler. Laranda'lı (Karaman) Karamanlis ailesi papa Eftim'in müritlerinden idi. Yunanistan'ı 30 yıl yöneten Karamanlis ailesi de Türk mü? Yunanistan'a kahramanca savaşan Papa Eftim'in tüm müritleri Yunanistan'a göç ettiler ve hepsi de önemli makamlara geldiler. Yunanistan'da Yahudi ve mason olmayan bir adamın Başbakan olması oldukça sıra dışıdır.

14. yüzyıla kadar dünya üzerinde Yahudi nüfusunun en yoğun olduğu yer GALATA yani orta Anadoludur. Tapınakçıların doğuş yeri burasıdır. Gordion (Ankara), Yozgat, Çorum, Eskişehir, Kayseri, Alaşehir (Philadephia), İbrada, Davgana, Laranda, Listra, Antioc pisitya, (Yalvaç) Sille, (Konya), Derbe şehirleri eski Yahudi yerleşim alanlarıdır. Burada kurulan Karaman Türk beyliğinin bayrağında da Yahudi Davut yıldızı vardır. Kayseri'de kurulan Eretna beyliğinin bayrağında Davut yıldızı yani İsrail bayrağı vardır.

Ne hikmettir ki Müslüman Türkler kurtulmamak için kurtarıcılarına isyan eder, Sivasta toplanan mason tapınakçı gizli cunta, Özberg İllimünati tekkesi ve Galata Yahudi Hahamı Eftim "kurtuluş" için savaşır.Savaşta bu kesimlerden ölen veya öldürülenlerden hiç kimse yoktur. Öldürenler ve gasp yapanlar hep bu kesimdendir.

1918 yılına gelindiğinde dünya Yahudi masonları Osmanlı'yı yıkan ve tebaasına soykırım uygulayan İttihatçıları bağrına bastı. Yüzyıllarca korkulu rüyaları OSMANLI bir daha ayağa kalkamayacak şekilde kan selinde boğulmuştu.

İttihatçılar 9 cephede ölüme sürdükleri Müslümanları, cephe gerisinde katlettikleri ve çöle sürdükleri Hıristiyanları temizlemenin mükafatını almaya hazırlanıyorlardı. Kendilerine 1907 Siyon kongresinde vadedilen cennet yani Anadolu'ya sahip olmak için can atıyorlardı.

1920'de Ankara'da kurulan hükümetin İngilizler, Fransızlar, Almanlar, Ruslar İtalyanlar ile asla bir düşmanlığı yoktu. Tam aksi derinden gelen bir dostluk dayanışma ve güven vardı.

Sivas daha sonra da Ankara'da toplanan heyet ve Ankara'da

meclise sızan gizli soykırım baronları ve emrindeki Kuvâ-yı Milliye timinin hedefinde kimler vardı. Birinci dereceden Müslüman Türkler ve Kürtler idi. İkinci derece Ege ve Karadeniz bölgesinde Rum nüfusu idi. Üçüncü sırada infazdan kurtulan az sayıda kalan Ermeni Hıristiyanlardı. Kimdir bu gizli cunta mensupları?

SİVAS KONGRESİNE VE ANKARA MECLİSİNE KÜMELENEN DAİMİ ÜYELER

Bekir Sami Kunduh: Sivas kongresinde ve Ankara meclisinde mason kadroların Rusya temsilcisi. Rus casusu. Babası Rus ordusundan Yahudi asıllı general Mosas Kunduhov. Hayatı ihanetle geçti. Ankara hükümetinin dışişleri bakanı.

Sakallı Nurettin: Sakız adasında Sabetay Sevi'nin ilk müritlerinden, İbrahim Ethem Paşanın torunu. Katıksız soykırım baronu! Irak'ta İngilizler'e Basra'yı teslim etti. Nerede bir Müslüman sivil görse ve fırsatını bulsa hemen orda katliam yapar! Sivil Müslüman kadın, kız, çocuk öldürmekten zevk alır. Koçgiri ve Dersim katliamlarında aktif rol aldı. İzmir'i yakan komutan! Yangından kaçan Hıristiyanları kurşuna dizen ekibin başı! Son kurbanı akademisyen Ali Kemal'i işkence ile öldürdü! Cesedini istasyon panosuna çiviletti. Sevgili büyüğü İsmet İnönü Lozan'a trenle giderken istasyonda görsün gurur duysun diye. Kurtuluş savaşının önde giden kahramanlarından.

Alfred Blinsky: Sivas kongresi üyesi. (Ahmet Rüstem paşa) İttihatçıların Washington büyükelçisi. Babası, Polonya göçmeni Nihat Paşa (Seweryn Bilinsky), annesi İngiliz Bayan Blinsky. Sivas'ta Mustafa Kemal Paşa tarafından önce 'Heyeti Temsiliye İstişare Kurulu Üyesi' yapılmış, daha sonra Ankara Mebusu olmuştur.

Albay Mougin: "Kurtuluş Savaşı denilen operasyonda Fransa'nın Ankara'da daimi temsilcisi. Casus Albay Mougin. Mougin, her yerde hazır ve nazırdır. Mustafa Kemal'in bakanlarını sıkça ziyaret eder. TBMM'deki oturumlarda tartışmalarda hazır bulunur. Hayır işleriyle uğraşan derneklerin tümünü ziyaret eder.Rus casus Araloff gibi

Ankara sosyetesinin faal, en meşhur şahsiyetlerinden biri haline gelir. Mougin bilhassa Londra Konferansı esnasında geçmişte birçok defa Mustafa Kemal davasına karşı derin ilgi ve hayranlığını belirtmişti. Ankara'da herkes bunu biliyor, bütün kapılar kendisi için açılıyordu. Mustafa Kemal, şafak vaktine kadar O'nunla konuşmaktan zevk alırdı. Ali Fethi Bey, Ahmet Muhtar,Dr. Adnan Bey, İsmet Paşa ve ulusal hareketin diğer birçok üstün nitelikli şahsiyetiyle, ünlü önderin güvenini kazanma şerefine nail olmuştur. (Franklin Bouillon: Paul Dumont. La Turquie et La France a L'Epoque d'Atatürk, Collection Turcica I, Paris 1981, s. 75. Hülya Baykal)

İsmail Fazıl Paşa: Sabetay Yahudi asıllı. Osmanlı'ya ihanet edince linç edilen Yahudi Mehmet Ali Paşanın (Karl Detroit-Jülien Dithrih) damadı.

Ali Fuat Cebesoy: İsmail Fazıl Paşanın oğlu, Karl Detroit'in torunu. Batı cephesi komutanı. Kuvâ-yı Seyyâre ve ölüm timleri, Kuvâ-yı Milliye ve lideri Çerkez Ethem ile beraber çalıştı. Cumhuriyet kurulunca CEBE soyadını aldı. Cebe, Moğol ordusunda batı komutanı idi. Bu adam çok iyi katliam yapardı. Pagan putperest Cebe'nin soyadını gururla taşıdı.

Richard Crane: ABD'li casus. Kurtuluş Savaşında tüm casusların başı. Bir altındaki ajanlar Emanuel Karassu ve Türkiye başhahamı Haim Nahum idi. Sivas ve Ankara'da temsilcisi casus Louis Edward Brown idi.

Kuşçubaşı Eşref: İzmir'i işgal eden Yunanlıların safına geçerek Türklere katliam ve sürgün uygulayan Kuvâ-yı Milliye soykırım timlerinin komutanlarındandır. Ankara'ya bağlı Kuvâ-yı Milliyecilerle irtbatı hiç kesmedi. Çerkez Ethem ve Yunanlı soykırım tim başkanı Christos Karassos ile omuz omuza bol bol Müslüman Hıristiyan kanı içtiler, Yahudi asıllı. Yunanistan'da şeref misafiri olarak bir süre ağırlandı.

Çerkez Ethem: Galatalı Yahudi baş haham Papa Eftim'in kapı komşusudur.Kuvâ-yı Milliye içinde en fazla tanınan tim komutanlarındandır. İlk sınavını Diyarbakır'da verdi. Onbinlerce Hıristiyan Er-

meni sivili işkence ile katletti!

Ege'de etnik temizlik yaptı. Müslüman ahaliyi katletti, ölümden kurtulanları dağa sürdü. Malını, namusunu, canını gasbetti. 400 adet öldürmekten zevk alan SS ölüm timi elemanı vardı. Yunanlılarla beraber Yunanistan'a geçti bir süre burada şeref konuğu oldu. Daha sonra Yahudi sürgünleri için kutsal olan Petra (Maan) şehrine gitti ve orada öldü.

Ali Çetinkaya: Yahudi Mason. Ankara'da Yahudi Silvia ailesiyle dostluğu vardı. Ankara'da ilk toplantılarında bu ailede kalırdı. O günler Ankara'da Yahudilerden başka oturan hemen hemen hiç yoktu. Batıda silah depolarını Kuvâ-yı Milliyecilere teslim etti. Hilafet ordusu komplosu ile çok sayıda Müslümanın katledilmesini, etnik temizliği organize etti. Cumhuriyet kurulunca istiklal mahkemesi hâkimi oldu. Zeki yetenekli ve bilgili Müslümanları toplayıp idam etti.

Kılıç Ali: Kurtuluş Savaşı dedikleri kahraman üretme operasyonunda batıda komutan olarak görev yaptı. Görev alanı İtalyan, Fransız ve İngiliz birliklerinin kontrolü altında idi. Daha sonra Antep, Maraş bölgesine gelerek burada Müslümanlara katliam yapan Fransızlarla işbirliği halinde bölgenin gizli Yahudilerin eline geçmesini sağladı. Bunun için Derzor'a sürülen Ermenileri, Müslümanları katletmek için Fransızlarla organize olarak kullandı. Cumhuriyet kurulunca seyyar mahkemeler hâkimi olarak Müslüman katliamına devam etti.

Aşhavura Rauf Orbay: Kafkas kökenli Yahudidir. İngilizlerin ve Amerikalıların adamıdır. Müslüman düşmanlarının gizli liderlerindendir. Anadolu'da Müslüman Türklerin toplanıp Kafkas seferine çıkarma projesi İngilizler'indir. Bu projeyi uygulamak için çok çalıştı. Cephelerde katledilen Müslüman erkekleri çok az sayıda kalmış, hastalık ve kıtlıktan perişan olmuşları toplayıp Kafkas seti oluşturacak sözde kızıl ordunun Anadolu'ya girmesi önlenecekti. Ve Kafkas dağlarında imha edilen Türk erkeklerinden geri kalan kadın, kız, çocuk, ihtiyar, adının başına Çerkez lakabı takılmış Balkan Yahudilerince topyekün imha edileceklerdi.

Rauf Bey'in bu görüşmelerdeki ibretlik yaklaşımlarını ilgili bölümde yazdığımız için burada tekrarlamayacağız. Ancak en son edindiğimiz bilgiye göre İngilizler ilk 4 maddeye razı olmasına karşı Mondros'un 25 maddesinin de kabul edilmesiyle Türkiye 'yi uçuruma sürükleyen bir antlaşmaya imza atmasını ise oldukça önemsenmesi gereken bir gelişme olarak not etmek istiyoruz.

Anadolu'ya geçtikten sonra da başta Ödemiş'te olmak üzere Rauf Bey'in Amerikan propagandası yaptığı ve vatanın kurtuluşu için ABD 'nın ipine sıkı sıkıya bağlanılması gerektiğini savunduğu bilinmektedir. Aralarında hemşehrilerinden Bekir Sami Kunduh gibilerin de bulunduğu ekibi ile buluştuktan sonra da Rauf Bey'in, Sivas Kongresi'ni Amerikan mandasının kabulü için adeta bir arenaya döndürdüğü bilinmektedir.

Rauf Bey tam tersi istikamette, adeta koşarak kendisini İngilizler'in kollarına atmış, kaçmayacağına ilişkin bir de belge imzalamıştır.

Cumhuriyet'in ilanına karşı İstanbul basınının karşı devrimci mevzilerinden hücuma geçen Rauf Bey, Halifeliğin kaldırılması konusunda da aynı taarruzunu sürdürür. (Çerkez etem. A.E sahife.628)

Bu adamMusul ve Kerkük'ün İngilizler'e verilmesi için çalışanlardandır. Bir çok kayıtta Şeyh Sait isyanını bu adamın organize ettiği yazılıdır.

Rauf Bey, Türkiye-İngiltere arasında yaşanan Musul sorununun Türkiye aleyhine sonuçlanmasına neden olan Şeyh Sait isyanının çıkmasına sebep olur. Anglosaksonofik RaufBeyin Ethem ve ağabeyleri ile ilginç ilişkileri vardır. Rauf Bey komutasında 1914'te yapılan başarısız Afgan seferinde Ethem'in ağabeyi Tevfik de vardır. Ethem de kısa süreli de olsa bu müfrezeye katılmıştır. Rauf Bey, Mütareke döneminde de Ethem'i koruyucu ve kollayıcı tavırlar içinde olmuştur. Ethem'in lümpence 'faaliyetlerde' bulunduğu Bandırma'dan Salihli'yegönderilmesinde de Rauf Bey veya onun da bağlantılı olduğu merkezlerle ilişkisi bulunan Bekir Sami Günsav etkili olmuştur. (Çerkez etem A.E. Sayfa. 629)

Kurtuluş savaşının İngiliz bağlantılı komutanı Rauf Orbay kim-

lerle sıkı bağ sağlamış. Batıda Müslüman sivillere katliam ve sürgün yapan ölüm timleri yani Çerkez Ethem, Kuşçubaşı Eşref, yine İngilizler'in emrinde katliam yapan Anzavur Ahmet, Çerkez Davut gibi katil tim komutanlarıdır.

Ankara'da ve Sivas'ta toplanan heyetin daimi üyesi Karl Detroit'in torunu Yahudi Ali Fuat Çebesoy'un tek düşmanı, kendilerine isyan eden ve asker vermeyen Müslüman Anadolu insanı idi.Düşman diye savaştırdıkları Yunanistan kralı, dışişleri, bakanı, genel kurmay başkanı, başbakanı yahudi ve mason idiler. Senaryo bittikten sonra hepsi de sarmaş dolaş oldular!..

Türkiye'de mason Yahudi pagan putperest kadro ve nüfusun egemen olması için kurucu destekleyici ve garantörü sadece Fransa, ABD, Rusya olmadı. Yunanistan en gizli ve en büyük destek veren yahudi çete devleti oldu.

Sivas kongresine katılan Yahudi mason yerli delegeler İngiliz veya ABD mandasını kolay ve rahat bir yol olacağını düşünüyorlardı. Tüm soykırım timleri ve ittihatçılar Anadolu'da bir an önce çifliklerine, şehir merkezlerine, vaadedilmiş cennetlerine, mülklerine kavuşmak istiyorlardı. Oysa dünya Yahudi tapınakçı karargahının daha komplike bir planı vardı.

ERZURUM KONGRESİ

Erzurum kongresini Erzurum'da ileri gelen Erzurumlu aydınlar topladı. Mustafa Kemal Erzurum'a geldiğinde kadro tamamdı. Erzurum kolordu komutanı Kazım Karabekir kongre üyelerinden iki kişinin istifasını sağladı ve Mustafa Kemal ve arkadaşının kongreye katılmasını sağladı. Kongrede Mustafa Kemal Padişah onayıyla geldiği için bir ayrıcalık tanındı. Kongre üyeleri Mustafa Kemal'i henüz tanımıyordu. Kongreyi temsilen 16 kişilik bir heyet kuruldu. Bu heyetin başına Mustafa Kemal getirildi. Mustafa Kemal 16 kişilik heyetin 12 Erzurumlu üyesini Erzurum'da bırakarak 4 kişilik mason arkadaşları ile Sivas'a geldi.

Erzurum kongresini Kazım Karabekir, Paşaların Kavgası adlı kitabında şu şekilde anlatır; "Erzurum kongresi delegeleri toplanmıştı. Mustafa Kemal beyi Erzurum'dan delege yapmak istedik. Fakat Erzurum delegeleri Müdâfaa-i Hukuk reisi Hoca ile Azadan Necati Bey geldiler ve Erzurum'un delegelerinin tayin olduğunu Mustafa Kemal Paşa ve Rauf Beyin kabul olunmamasına oy birliğiyle karar verdiklerini bana söylediler. Bu husus bir kaç gün sonra Trabzon'dan da bildirildi. Israrımla iki Erzurum delegesi istifa ettirildi ve yerlerine Mustafa Paşa ve Rauf Bey tayin olundu. İşte bu suretle 23 Temmuz 1919'da himayemde açılan Erzurum kongresine katılmaları ve başkanlıkları temin edildi... Mustafa Kemal ve Rauf beyin burada isimleri bile işitilmemiştir."

"Erzurum'da Mustafa Kemal hala kendi kuvvetimizle Kurtuluş Savaşına katılmanın daha büyük belalar getireceği kanaatinde idi... Mustafa Kemal Paşaya kongrede katiyen mandadan (Anadolu'nun bir sömürgeci devlet tarafından yönetilmesi.) bahsetmemelerini rica ettim. Ve doğu kurtuluş savaşına hazırlanmıştır dedim. Buna rağmen bir devletin mandasından bahsetmişler ve sert bir karşılık görmüşler."

"M. K. Sivas'ta duramıyor. (kaçmak) peşinde. O kaçmak istediği vakit hep Şarka kaçar. Sırası geldikçe göreceğiz, bu sebepledir ki; Ruslar ile daima ve pek dosttur. Orada hazır, kongre de olacak. İstediğine vasıl olmak mümkün. Sade entrikaya kuvvet vermeli. Sivas'a gitmesi, oradan çıkması ani oluyor, Erzurum'a varıyorlar. Nutkunda Erzurum Kongreyi kendi toplamış gibi gösteriyor; fakat o vakitten çok evvel onlar bu işe başlamışlardır. Nitekim onu da itiraf etmek mecburiyetinde kalır. Heyeti Temsiliyye dokuz kişilik olup Mustafa Kemal, Rauf, Erzurum Müftüsü sonra mebusu Hoca Rüif, Trabzon Mebusu İzzet, Trabzon Mebusu Servet, Erzincan Nakşibendi şeyhi Fevzi, Bekir Sami (Tokat Mebusu), Bitlis Mebusu Sadullah, Mutki Aşireti Reisi Hacı Musa'dır. Mustafa Kemal Heyet-i Temsiliyye'nin her birini bir suretle dilgir (azletmiş) etmiş, uzaklaştırmıştır.Sade Rauf ve Bekir Sami ile Sivas'a dönmüştür. Yanına Heyet-i Temsiliyye diye kıymetsiz ve kendi gibi birkaç kişi almıştır." Hakikat şu ki, milli mücadelenin muh-

telif buhranlar esnasında en mühim ve felaketli zamanlarda M. K... ... kaç defa Ankara'dan kaçıyordu da ne güçlükle önüne durabildik; ne vahim hatalar yapıyordu da önünü aldık.Bu adam herkesi kör cemiyeti sersem mi sanıyor?" (Dr. Rıza Nur. Hatıralarım)

SİVAS KONGRESİ

Anadolu'da silahını, ordusunu, askerini dağıtmış, sahipsiz, yoksul, hasta Müslüman halk, kendisine bu katliamı reva gören, düşmanla işbirliği yapan İttihat Terakki Mason partisine kin ve nefret duyuyordu. Sivasta toplanan heyetin çoğu tescilli Mason ve İttihatçı idi.

Dünya savaşında İngiltere Fransa, Almanya ve ABD ile sürekli dayanışma ve işbirliği içinde Müslümanları katleden devletler ve içimizdeki uzantısı gizli intikam timi üyeleri Sivas'ta ve Ankara'da toplanıp, katlettikleri Müslümanların yetimlerini kurtarmaya çalıştılar!!!!!

Köylere asker diye giden İttihatçılara karşı sopayla kürekle isyan ettiler. İttihatçılar birçok yerde sivil insanlara silah doğrulttu.

"Dahiliye Nazırı Adil Bey, Sivas Valisi Reşid Paşa'ya gönderdiği şifrede, "Mustafa Kemal ile Rauf Bey'in Milli Kongre namıyla yapacakları toplantının önlenmesini istemişti. Sivas'ta bulunan Fransız kontrol subayları da Reşid Paşa'yı tehdit etmişlerdi. 4 –11 Eylül 1919 tarihleri arasında toplanan Sivas Kongresi, Anadolu'nun çeşitli yerlerinden gelen 38 delegeden oluşuyordu. Yerel kongre olan Erzurum'a 56 delege katılmışken, Sivas milli kongresine 38 delege katıldı."

Kongrenin açıldığı günlerde General James G.Harbord Haydarpaşa'dan trenle hareket eden Harbord, Anadolu Yedi otomobil ve otuz kişilik konvoyuyla 13 Eylül 1919'de Sivasa geldi" (OSMAN SELİM KOCAHANOĞLU Araştırmacı-Yazar).

Samsun heyeti Sivas'a geldiğinde, Sivas Fransızların işgali altında idi. Sivas kongresi Fransız asker ve subayların koruması altında yapıldı. Sivas'ta Fransız askerleri Samsun heyetine destek verirken, Çukurova'da Müslüman gençleri toplayıp ellerini arkadan bağlayıp kurşuna dizdiler!!!

"Türkler ve Fransızlar arasında imzalanan bir anlaşma, Kilikya'daki Fransız askerî varlığına son verdi. Fransa daha sonra Türk silahlı kuvvetlerine 10.000 üniforma, 10.000 tüfek, 2.000 at, 10 savaş uçağı ve kontrol ettiği Adana telgraf merkezi ve Akdeniz limanlarını ücretsiz verdi. Son olarak Fransa, Türk ordusunu ikmâl için Adana'da bir mühimmat fabrikası bile kurdu. İtalya ve Fransa açık şekilde Türklere silah sattılar ve Mustafa Kemal'i desteklediler." https://tr.wikipedia.org/wiki/T%C3%BCrk_Kurtulu%C5

Sivas kongresine katılan Müslüman hemen hemen hiç yoktu. Bu kongre genelde temsilcilerle ve yabancı devletlerin ajanları ile yapıldı.

SİVAS KONGRESİ ÜYELERİ;

Alfred Bilinsky; Eski Washington elçisi, Yahudi delege. Ankara'da meclise de girdi.
Picot; Fransa Suriye valisi.
Bekir Sami Kunduh; Rus temsilci, Casus.
Ali Fuat Cebesoy; Yahudi Mehmet Ali Paşanın (karl Detroit) torunu İsmail Fazıl Paşa;Karl Detroit'in damadı.
Casus Lois Edgar Brawn; Amerikalı casus. Sivas kongresinde ABD temsilcisi
Aşhavura Rauf Orbay; ABD'li deniz piyadesi BUCKHAM Paşanın yetiştirmesi ajan. Kafkas Yahudisi. İyi derece İngilizce bilir. ABD başkanı ile görüşecek kadar önemli isim.
Tevfik Rüştü Aras; Rodos Alliance İsrail Cizvit okulu mezunu. Mustafa Kemal'in en yakın dostu.General James G. Harbord ABD'den gelen heyetin lideri.
Ali Fethi Okyar; Filistin'de orduyu ve bölgeyi İngilizlere teslim eden Yahudi Derviş Paşa ailesinden geldi.
Robert Kolej müdürü Hüseyin Pektaş
Bu baronlar Picot ve Harbort hariç diğerleri Sivas kongresinin daimi üyeleridir.

Casus lois Edgar brawn. Sivas kongresinde ABD temsilcisi.

Sivasta uzun süre beklendi. Bu bekleyiş sırasında sanıldığı gibi iki gün içinde illerden gelen İttihatçı delege ile yapılmadı Sivas kongresi. Önce Rusya'ya iki kez gönderilen heyet tarafından yapıldı. Sivas Türkçü harekete silah, kadın, para, altın desteği alındı. Ardından Amerikalı heyet geldi. General Harbort'un başkanlığında bu heyetle yapılan görüşmelerde kararlar alındı. En son Fransa'nın Suriye valisi PİCOT ve heyeti ile kongre yapıldı. Ve plan son şeklini aldı.

Sivas Kongresi 9 ay sürdü. Tüm illerde kendilerine isyan eden köy köy direnip asker vermemek için savaşanlarla mı kongre yapıldı.

Sivas'ta birçok tasarı görüşüldü. Uygulanırlığı tartışıldı. Görüşülen konular Türkiye'de kurulacak bir devlet nasıl olmalı. Müstemleke mi, sömürge mi, tam bağımsız İsrail devleti mi? zor karar verdiler. Tüm dünya devletlerinin adamları ve kulakları Sivas'ta idi. Öncelikli plan A planı, Anadolu ve Trakya'da Müslüman Türklerden arındırıp Çerkez devleti adı altında sadece Yahudi ırkından oluşan bir İsrail devleti kurmak. Sömürge; bu ise Yahudinin sahip ve efendi, Müslümanların köle ve ırgat olduğu bir yönetim, diğeri müstemleke yani Müslümanların beyninden ve midesinden bağlandığı bir Yahudi egemenliği. Bu üç modelden hangisinin uygulandığını akleden insanların tesbit etmesi zor olmasa gerekir.

Sivas Kongresi önce Amerikan mandası (sömürge idaresi) istiyor. Bu isteği aşağıdaki adreste yer almaktadır; Sivas Milli Kongresi adına Mustafa Kemal Paşa, Başkan Vekili Rauf Bey, İkinci Başkan Vekili İsmail Fazıl Paşa (Ali Fuad Cebesoy'un babası), ve iki divan kâtibi... "Amerika 66. senato dökümanı, 266 numara 13 Nisan 1920 tarihiyle M. Kemal ve arkadaşlarının telgrafı,

Sivas Kongresi ve Ankara meclis üyeleri tüm tapınakçı devletler ile bağ ve irtibatlarını sürdürdüler. Sovyetlere Moskova'ya gidip Anadolu'da kurulacak devletin istişaresini yapan Bekir Sami Kunduh, ardından Londra'ya heyet başkanı olarak gidip istişarelerde bulunur. Buna istişare denmez. Alınan talimatların aktarılması denir. Çünkü Bekir Sami, Yahudi Rus Generalinin oğlu ve Masondur. Dışişleri bakanı olarak gittiği Moskova'da ana dili Rusçayı konuşmaktadır.

TBMM Hükümeti'nin Dışişleri Bakanı olarak Londra Konferası'na katılan Bekir Sami Bey, 4 Mart 1921 tarihinde Lloyd George'a "Türkiye'yi Rusya'dan korumak için bütün Kafkasya'da askeri bir set olarak bağımsız bir konfederasyon kurulmalıdır" önerisinde bulunmuştur." (Çerkez Ethem, Ahmet Efe S. 38)

Aynı adam Rusya'ya Sivas kongresinin temsilcisi, dışişleri bakanı olarak gider ve Çaka kızıl ordu komutanı Çiçerin'le görüşür. Rusya, yeni Sovyetlerin Sivas kurtarıcılarına yapacakları silah, para yardımını görüşür.

Adam Londraya gidiyor. Rusya'ya karşı Kafkas setinin Rus saldırısına karşı tek çözüm olduğunu söylüyor. Rusya'ya gidiyor ata, dede toprağına Anadolu'yu mini etekli Yunandan kurtarmak için görüşmeler yapıyor.

Ankara'da İngiliz karargâhı vardı. Türkleri toplayıp Kafkas seferine çıkmak sadece Atatürk'ün arkadaşlarının ısrarı değildi. İngilizlerin gizli yol haritası idi. Nasıl oldu da kendilerini Sovyet istilasından korumak için Kafkas seferine çıkmak isteyen Mustafa Kemal'in arkadaşları, kısa bir süre sonra Sovyet destek ve yardımını almaya mazhar oldular?

Anadolu'da tüm Türk erkeklerini toplayıp Kafkas seferine çıkmak isteyen Mustafa Kemal'in Yahudi arkadaşları acaba Yunanlılar'ın

İzmir'e çıktıklarından haberleri yok muydu?

"Söz konusu Kafkas Seddi, Türkiye Büyük Millet Meclisi reisi Mustafa Kemal'in, Sovyet devriminin önderi Lenin'e yaptığı 26 Nisan 1920 tarihli önerinin Kafkas Federasyonu hem Türkiye ve hem de İngiltere'nin çıkarınadır" gibi, kapitalizme ve emperyalizme karşı kıyam eden, TBMM'nin izlediği dış politikaya tamamen aykırı bir bozguncu açıklama yapmıştır" (Kurtuluş Savaşı 'nın İdeolojisi (Hakimiyeti Milliye Yazıları, s. 27 vd., Avcıoğlu, a.g.e., c.1 sf. 230).

Bekir Sami Kunduh, Moskova'da heyetten ayrılır ve kaybolur. Moskova'lı yetkililer ve Çaka milis şefi Çiçerin ile görüşür. Çiçerin, Kunduh'a, "Eğer Ankara'dan Van ilinin Ermenistan'a bağlanmasının sözünü alırsan seni "Osetya prensi" yaparız" der, adamı ciddiye almaz geçiştirir. Kunduh apar topar Ankara'ya döner. Çiçerin, Kunduh'un geri zekâlı, salak olduğunu görür ve ciddiye almaz. Adam bu vaade inanır. Ne komiktir ki Van'da Ermeni sinek dahi kalmamıştır. Hepsi Ruslar'ın, taşnak Yahudi çetelerine verdiği mosrin silahı ile öldürülmüştür. Çiçerin bunu çok iyi bilmektedir. Kunduh Ankara'ya gelir ve heyete, "Ruslar barış ve yardım için Van'ın Ermenistan'a bağlanmasını şart koşuyor" der. Ankara Kunduh'un geri zekâlı dangalak yapısını görür ve onu görevden alır. Kunduhov'un Osetya Prensliği suya düşer. Kunduhov, ajanlığını eline yüzüne bulaştırır. Bu konu, Moskova heyetinden milli Mason Dr. Rıza Nur'un hatıralarında daha detaylı anlatılır.

Heyetle beraber ünlü katil soykırımcı Doktor Nazım, Moskova'ya geldiğinde Bakü'de "III. Sosyalist Enternasyonal" başlamıştı... Ankara Hükümeti'nin temsilcisi Dr. İbrahim Tali (Öngören) (TAL İbranicede ilah demektir ve kutsaldır) kongreye müşahit olarak çağrılmıştı. Kongreye katılan Enver Paşa bir konuşma yaptı; İttihatçı Masonlar Osmanlıyı yıkmanın ve beş milyon Müslümanı katletmenin rahatlığı güvencesi ve onuru ile her Mason devletinde şımarık çocuk gibi itibar görüyorlardı.

Tüm anlaşma ve kararlarda olduğu gibi, Sivas kongresinde alınan kararlar da hep gizli kaldı. Sivas kararının uygulamasından anlamamız mümkündür.

Madde1. Dünya Mason Yahudi devletleri, Ankara Türkçü Mason Yahudi hareketi ve devletinin kuruluş operasyonu ve sürecinde her türlü para, silah, logistik destek sağlanacak! Sağlandı!

Madde 2. Yahudi Mason ve tebaasının güvenliği sağlanacak! Sağlandı!

Madde 3. Mümkün olduğu kadar Hıristiyan Rum, Ermeni, Müslüman Türk, Kürtler özellikle şehirlerden sürülecek, toprakları ve evleri, gelecekte kurulacak yönetimle soykırım timleri ve ailelerine tapulanacak! Mesela Yahudi Zappan'ın çocukları, Sabancı ailesinin babaları Hacı Ömer Sabancı, bugünkü servetlerinin sözünü Sivas'ta aldılar!" (Cezmi Yurtsever Adanalı yerel tarihçi)

Resmi tarih kitabında yazılan, illerden gelen İttihatçı artığı delegelerin iki saatlik toplantısında alınan kararlar.

Madde 1- Milleti, milletin gücü kurtaracak. Hangi milletin gücü? Sivas daimi üyelerinin içinde hiç Türk ve Müslüman yok. Milletin ne gücü var? Açlık, hastalıkla boğuşan milyonlarca yetim öksüz. Çalışan erkekleri yok denecek kadar azalmış.

"Yok edeceği milletlerden arta kalan yani İsrail oğullarının büsbütün yok edemedikleri çocukları, senin için angaryacı kullar olacaktır. (Yeşu Bab: 9 S. 224) Kabala Pagan kitabının bu ayeti Dünya Kurtuluş Savaşı komplolarının anayasasıdır!...

Suriye'den Sivas'a gelen Fransız heyet ve başkanları Picot'un getirdiği plan kabul edildi ve uygulandı. Bu plana göre Yahudi çetelerin Tarikatı ve ırkı Masonluk egemen olacak; Türkler Tanrı kabul edilen bu kesimin hizmetkârı, kulları ve ırgatları olarak yaşamlarını sürdüreceklerdir. Bu yaşam tarzı aradan yüz yıl geçmesine rağmen aynen devam etmektedir. Picot planı, operasyonlar tamamlandıktan sonra Lozan'da kayıt altına alındı. Lozan'ın 22 gizli maddesi ve uygulaması ikinci cilt kitabımızın konusudur.

Bu durumda tüm erkeklerin kış günü Kafkasya seferine sürülmesi, geri kalanları katletmek için bekleyen ölüm çeteleri ve bazı ittihatçı soykırım baronları ve timleri boşluğa düştüler. Bekledikleri ve umdukları kanı içemediler. Mücevherlerini ve hayvanlarını gas-

bettikleri Müslüman Türkleri öldürememenin acısını yaşadılar. Bu acıyı yaşayan Çerkez Ethem ve çetesi gün gelecek Ankara'yı basacak. Hesap soracak. İkna edilen Çerkez Ethem'in öfkesini dindirmek için Atatürk'ün üstü açık makam aracı verilir Ankara sokaklarında kahramanlık turu atar. O günler Ankara'da Ermeniler öldürülmüş, geriye Galatalı Yahudiler kalmıştı. Türkler kırsalda açlık yokluk ve şehitlerinin acısı ile boğuşuyordu. Sonuçta Çerkez Ethem diğer Kuvâ-yı milliyeciler gibi Yunan saflarına geçerek sivil Müslüman Türk katliamı ve sürgününü yaptılar. Hatta Türklerin dağlara sürülmesi ve şehirlerin bu çete ve masonlara tapulanması için birçok şehri yaktılar. Kurtuluş Savaşı sendromu sonucu Rumlardan ve Türklerden boşalan topraklar, ölüm ve soykırım çeteleri üzerine tapulandı. Balkanlardaki isimlerini terk ettiler. Müslüman ismi aldılar!..

"Mustafa Kemal'in işi siyasete dökmesi ve orduyu tamamıyla ihmal etmesi, batı isyanlarının yayılması ve Yunan ordusunun istilasını kolaylaştırdı." (Kazım Karabekir. Paşaların kavgası)

"Demek ki askeri planın imza tarihi olan 9 Ocak'tan beri geçen 10 ay zarfında garp cephesiyle temas edilmemiş demektir. Hiç değilse 16 Martta başkumandanlık ve garp cephesi kumandanlığını fiilen ele alsalardı, yüksek enerjilerinden garp cephesi 8 ay kadar müddet mahrum kalmamış ve bu hale gelmemiş olacaktı. Fakat bunu gördükleri halde dahi bu defa da ordunun başına geçmeyerek işi İsmet beyle, Refet paşaya bırakmışlar. Bu suretle Sakarya muharebesine kadar 9 aylık bir zaman daha kayıp etmişler." (Kazım Karabekir. İstiklal harbimiz. Paşaların kavgası)

Sovyetler Birliği, Ulusal Kurtuluş Savaşı boyunca Ankara'ya silah, cephane ve para yardımında bulundu. Silah ve cephane yardımı: 39 275 tüfek; 327 makineli tüfek; 54 top; 63 milyon tüfek mermisi; 150.000 top mermisi; 1.000 atımlık top barutu; 4.000 adet el bombası; 4.000 adet şarapnel;500 kılıç; 20.000 gaz maskesi... Para yardımı: II milyon altın Ruble. (Baskın Oran, Türk Dış Politikası, 200 I, s. 162).

Francois Georges Picot.

Fransa'nın Suriye sömürge valisi. Türkiye haritası ve statüsünü bu adam ve heyeti Sivas'a getirdi.

Müslüman Türkleri kurtaracak Kuvâ-yı Milliye timleri. Ankara'da İngiliz subaylarla omuz omuza, diz dize çalıştılar.

MUSTAFA KEMAL ANKARA'YA GELİŞİ VE MECLİSİN AÇILMASI

Atatürk'ün Çay ilçesini ziyareti. Soldan sağa. Miralay Asım Gündüz, İsmet paşa, Atatürk,Fransız işgal güçleri misyon şefi Franklin Bouillon, Rus Aralov, Musul'u İngilizlere ikram eden Ali İhsan Sabis, 31 Mart 1922.

Ankara'nın antik çağdaki adı GORDİON idi. Galata'nın yani eski Hitit ve Lidya'nın başkenti. Kurtuluş savaşı senaryosu uygulanırken Ermeniler Ankara'dan sürülmüş veya öldürülmüştü. Evleri ve Keçiörendeki bağları Ankara'lı Yahudilere kalmıştı.Cepheden dönen Türkler kırsalda kıtlıkla boğuşuyordu. KURTULUŞ senaryosu bu şehir kumkuması Yahudilerin gücüne güç kattı. O günler Ankara'da görkemli iki sinagog vardı. Cumhuriyet kurulunca tüm Ankara ve çevresini üzerlerine tapuladılar. İsimleri Mustafa, Hasan, Mehmet diye değişti. Yıllar sonra Türkler şehrin varoşlarına hizmet sektöründe çalışmak için taşındılar. (bak; Ankaralı Yahudiler- Bahar Beki.)

Türkiye'de her şeyin gizli ve paralel olanı vardır. goyimler valilikten ve kurumlarından yönetilir. Ezoterik Yahudilerin yönetim ve ayrıcalık mahfilleri vardır. Mesela goyimler için ulusal marşı yahudilerinkinden farklıdır. Gizli Yahudiler için ilgili marşın ilk mısraları:

"Korkma Ankara'da Yahudilik hiç batmayacak
Anıtkabir'de Tevrat meşale gibi olacak
O benim Siyon Yıldızım Türkiye'de hep parlayacak."
(Türkiye'de kripto Yahudilerin milli marşının ilk üç mısrası)

"Ankara anlaşması ile beraber Fransa'nın Ankara'daki milliyetçilere desteği had safhaya çıktı. Anadolu'da işgal ettikleri yerlerden çekilen Fransızlar, ellerindeki topları ve silahları Ankara'ya teslim ettiler (hibe ettiler). Fransız subaylar bizzat Kemalist orduda vazife aldılar. Ayrıca yüzbin Alman tüfeğini ve yanında süngülerini ve silah başına bin mermiyi üç parti halinde Antalya ve İnebolu'ya indirerek Kemalistlere verdiler. Fransa'nın yardımı sadece silah ve personelle sınırlı değildi. Osmanlı bankası müdürlerinden Hamid Hasan Can Bey, Fransız yüksek komserliğinin hizmetinde Mason milliyetçilerin gizli siyasi temsilcisi oldu. Hamid, hem Fransa'nın Ankara ile temasını sağlıyor hem de büyük millet meclisinin ticari işlerini hallediyordu. Ayrıca Ankara kabinesindeki vekillerin hususi mali işlerine de bakıyordu. Bu yüzden Hamit beyin sözü Ankara'da senetti. Bir İngiliz raporuna ondan şöyle bahsediliyordu; Hamit, müstakil bir salahiyete sahiptir ama Mustafa Kemal paşa hükümetinin ona göstermiş olduğu güven yüzünden, onun söylediklerine ve yaptıklarına kesinlikle hürmet gösterilir ve umumiyetle kabul edilirdi." Hamit 1922 Eylül ayında gizlice hareket etmeyi bırakarak Avrupalı diplomatlarca Ankara'nın resmi sözcüsü kabul edilecektir" (S.416 İngiliz derviş).

Mustafa Kemalı istasyonda bir gurup hoca karşılıyor. Bu hocalar, Sakarya savaşından sonra evlerine gönderildiler. Cumhuriyet kurulunca da ipe çekildiler.

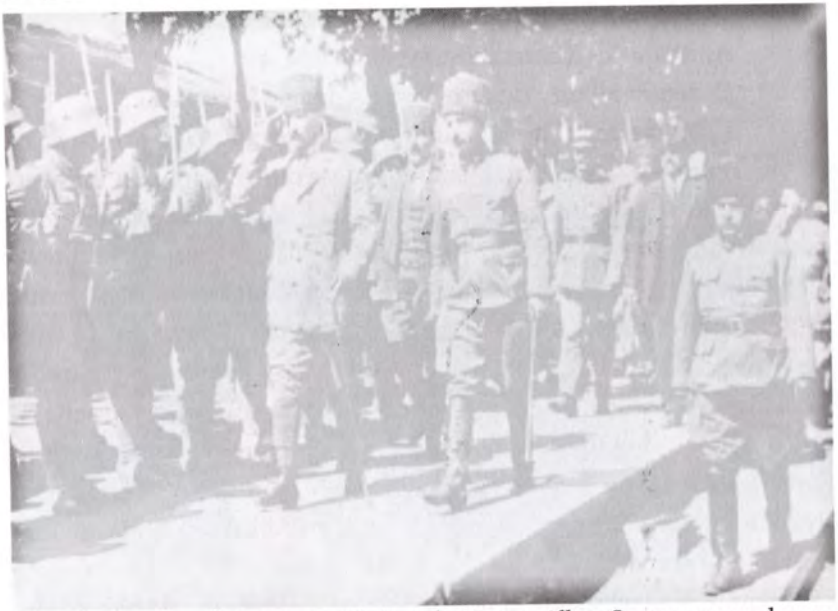

Mustafa Kemal ve İsmet paşa, arkalarında Fransız Albay Sarroux ve yardımcısı Franklin Bouillon, Eskişehir'de Fransız birlikleri Mustafa Kemal'i karşılama törenindeler, 06.06.1921.

Yunan kralını Eskişehir'de Yunan askerleri karşılıyor. Kral karayolu ile şehre giriyor. Kralı Fransız zırhlısı İzmir'e çıkardı. Aynı zırhlı dönüşlerini bekliyor. Tiyatronun bitişini. Aynı Fransızlar Mustafa Kemal'e Eskişehir'e girişte selama duruyorlar.

Tüm Ege, İngiliz, İtalyan ve Fransız birliklerince işgal edilmişti. Mustafa Kemal nereye gitse İngiliz karşılama alayı törenle karşıladı.

Mustafa Kemal, düzenli orduyu; yani Müslüman erleri selamlıyor.

Filistin'de İttihatçıların teslim ettiği 100 bin Mehmetçiği esir alıp ölüme götürürken, aynı İngiliz askerleri Samsun'da ve Ankara'da Mustafa Kemal'in mason arkadaşlarına hazırolda selam durdular.

Eskişehir'de yanında foter şapkalı Fransız işgal ve katliam kuvvetleri misyon şefi Franklin Bouillon Fransız askerleri. Atatürk'ün Eskişehir'e girişinde karşılama töreni.

Ankara mektupları

Ankaranın Evliya çelebisi gördüklerini anlatıyor

Atatürkün Ankaraya ilk gelişi
(Ankaranın Evliya Çelebisi anlattıktan sonra resmini Halil bey tarafından yapılmıştır.)

Bir gün birkaç kişi Atatürkün Ankaraya hangi tarihte ve ne şekilde girdiğini bilen adam arıyorlardı. Bana sordular, Ben de: 27 birinci kânun 1919, cumartesi günü öğleden sonra saat üçte, hava güneşli idi, dedim. İkinci derecedeki diğer hâdiselerin de tarihlerini söyleyince adım Evliya Çelebi çıktı.

— Atatürk geldiği zaman Ankaranın vaziyeti nasıldı?

— İstasyon ve Cebecideki Demirli bahçede iki bölük İskoçlu İngiliz askeri yerleşmişti. Kumandanları yüzbaşı Vitol idi. Eski Millet Meclisi binasında Fransızların mümessili olan erkânı harp yüzbaşısı Buazo oturmakta idi. Şehir bahçesindeki barakalarda Fransız askeri ve bazı Faslı zabitler vardı.

Son yüzyıl milletleri komplolar tuzak ve katliamlarla yöneten Mason tarikatçıları tarih diye yalanları ezberletmektedirler. Kuvâ-yı Milliye timleri Müslüman ve Hıristiyan katliamı yaparken en büyük koruyucuları Fransız, İngiliz, İtalyan silahlı kuvvetleri olmuştur.

Mustafa Kemal Ankara'ya geldiği gün Ankara'da Yahudi nüfusu yaşıyordu. Ve iki İngiliz tugayı tarafından işgal edilmişti. İngiliz tugay tören alayı Mustafa Kemal'i istasyonda törenle karşıladı. Kamerayı tutan Adanalı Yahudi Meşulam amca. Atatürk'ün fotoğrafçısı. 1960'lı yıllarda dergi satar ve dağıtırken bu fotoğrafçı Meşulam amca abonemdi. Taş mağazanın yanına manifatura dükkânı vardı.

1918'de İstanbul'u İngilizler işgal ettiler. İlk işleri 1909'da Selanik üzerinden gelip de İstanbul'da Müslüman Türkleri katleden Harekât Ordusunun unuttuğu, ihmal ettiği Müslüman elitleri, mülk sahiplerini devşirip kurşuna dizmek oldu. İstanbul'u bu şekilde sinsice zapt edecek Müslümanları kapılarında kul köle yapacaklardı.

Ankara meclisi masonları, İzmir'de Yunanlıları denize döktükten (!!) sonra, İstanbul'da İngiliz askerlerle beraber bekçilik yaptılar. İngiliz tapınakçılar, İstanbul'da Yahudi egemenliği garanti altına alınınca İstanbul'u terk ettiler. Bir süre İttihatçı subaylarla beraber İstanbul'un işgalinin bekçiliğini yaptılar. Lozan'da Yahudi baş Hahamı Haim Nahum imzaladığı 22 maddelik gizli anlaşma imzaladıktan ve de Rus, Fransız, İtalyanlar, Yunanlılar, İngilizler ağır silahlarını Kuvâ-yı Milliyecilere teslim edene kadar İstanbul'da kaldılar. İstanbul işgal güçleri ile İttihaçı sözde kurtarıcılar yan yana zaferlerini kutluyorlar.

Burası eski meclis. Ankara Ulus. Eski İttihat Terakki parti merkezi. Meclis açılmadan önce Fransız işgal güçleri karargâhı. Mustafa Kemal'in Mason arkadaşları meclis açıp doluşmadan önce Fransız askerleri binayı boşaltıyor. Dostlarına mekân açıyorlar. Resim Fransız askerlerinin meclis binasından ayrılışı.

KAFKAS SETİ veya KAFKAS FEDERASYONU"

1918'den sonra Kafkasya'da uygulanacak en önemli operasyon Birinci Dünya Savaşı denilen, gerçekte soykırım operasyonundan kurtulan ve kaçan çok az sayıda Anadolu Müslüman Türk erkeklerini toplayıp Kafkas seferine çıkarmak, burada kışın soğuğunda imha etmek, Anadoluda geride kalan çocuk kadın yaşlı Müslüman Türkleri topyekün katletmek planları idi. Bu etnik temizlik, Tapınakçı Masonların 500 yıllık hayali idi.

Bu nedenle batı Anadolu'da İttihatçı Yahudi subaylar silahlarını bırakmadılar. Hepsi de gizlenmek için adlarının başına Çerkez lakabı aldılar. Soykırım timleri ve subayların çoğu Türkçü kimliğinden çıkıp Çerkez olmuşlardı. Beklemeye başladılar. Sivas'ta Atatürk'ün şemsiyesine sığınan Müslüman Türk düşmanları Anadolu'da tüm erkekleri toplayıp Sovyet saldırısına karşı Kafkasya'ya sefere çıkmaları için çok çalıştılar. Bu sefer için Kazım Karabekir'e sürekli baskı yaptılar. Karabekir, "İzmir'e Yunan çıkmış, biz Anadolu'yu askerden ve erkekten arındırıp Kafkasya'ya çıkmamız faciadır" diye telgraflara cevap yazdı. Bu telgrafların numara ve orijinal metnini paşaların kavgası adlı kitapta yazılıdır. Bu kitap otuz yılda belki otuz defa tahrif edildi. 2020 yılına gelindiğinde bu tarihi belge tam bir uyduruk roman haline geldi. İngilizler daha doğrusu dünya Yahudi devleti Anadolu'da Müslüman Türklerin tamamen imhası için projede israr etti.

Halil Paşanın yaveri sürekli bir Alman oldu. Azerbaycan'ın komünist kızıl ordunun eline geçmesi ve köleleşmesini sağlayan ekibin öncülerinden Halil Kut'un yaveri Alman Erris Parraguin idi. Almanya Bakü sosyalist enternasyonele Otto Von Lossow'u göndermişti. Kafkasların, kızıl ordunun eline geçmesi Zengezur'da 200 bin Azeri Müslümanın katlinde tüm devletlerin ve masonların dahli vardır.

"Yerli komünistlerden aldığı bir ultimatom üzerine "egemenlik hakkı"nı 27 Nisan 1920'de Azerbaycan Komünist Partisine devreden İngiliz nüfuzundaki Azerbaycan, ertesi günü Kızılordu'nun işgaline uğruyordu. Azerbaycan Müsavat Partisi ve Milli Şurası 'devrik' Reisi

(Cumhurbaşkanı) M. Emin Resulzade o günle ilgili şunları yazmaktadır: "...Nisan'ın 28'inden itibaren üç renkli Azerbaycan bayrağı kısmen kızıl Sovyet ve büyük kısmı da Osmanlı Türk bayrağına dönüştürülmüştü. Milis başına, Yardım Alayında, Şehir Komutanlığında ve diğer sorumlu makamlarda bulunan Türk (Osmanlı) ad ve imzası ile çıkan günlük emirler, bildiri ve ilanlar göze çarpıyordu.Öyle bir etki oluşuyordu ki, ihtilali yapan_Rus ordusu değil, Osmanlı Türklerdi. (Azerbaycan Cumhuriyeti, s. 86 .) çerkez etem. Ahmet efe. Sahife 40)

Zavallı Azeriler, osmanlı maskeli İttihatçı, soykırımcı mason Yahudilerin oyununa geldiler. Azerileri de Osmanlı maskesi kullanarak Sovyetler'e teslim ettiler. Çanakkale'de, Yemen'de, Galiçya'da, Irak'ta, Filistin'de Osmanlı maskesi kullanarak yaptıkları katliamın ve ihanetin aynısını Azerbaycan'da yaptılar. Kazım Karabekir Zengezur'da Azeri Türk nüfusuna yapılan katliama Sivas'ın seyirci kalmasına destek, Sovyet kızıl ordu komutanı Çiçerin'dengeldi.

"Doğuya harekete başladıktan sonra Mustafa Kemal'den emir geldi. Harekât yapılmayacaktır.Sebebi: Çiçerin'den (Komünist kızıl ordu komutanı) kendilerine gelen bir mektupta: "Ermenilerle savaşa sebebiyet vermeyiniz. Biz samimi olarak birbirimizle yakında anlaşacağız. Şark yolu açılacaktır." denilmiş. Emrin alındığı hakkında makine başında cevap da isteniyordu. Derhal emri aldığımı ve harekâtı durduracağımı bildirdim. Kıtalarıma da bu "matem emrimi" verdim. "matem emri" diyorum çünkü: eğer şimdiye kadar boşu boşuna muhabere ve münakaşalarla vakit geçireceğimize öteden beri kararlaştırılmış olan bir ay önce başlasa idik, şimdiye kadar işlerimiz sonuna yaklaşmış olurdu. Kış gelmeden evvel de garba askeri birlikleri, gönüllüler, silah ve mühimmat gönderilmek imkânı da oluşurdu."(Kazım Karabekir. Paşaların kavgası.)

Doğu Anadolu ve bugünkü Zengezur bölgesinde Müslüman Türk köylüleri katledilirken. Kazım Karabekir Erzurum'da Ermeni katliamına karşı sefere çıkmak istedi. Bunu Sivas heyeti engelledi. İş işten geçtikten sonra izin çıktı. Fakat katliam gerçekleşmiş Zengezur temizlenmiş Ermeni nüfusu çeteler yerleşmişlerdi bölgeye. Bugünkü

zengezur Ermeni koridoru Azerilerin ana yurdudur. Türkiye'nin Azerbaycan ile ve Türkmenistan ile kara bağını kesmek için bu koridorda Müslüman Azeri katliamı yaptılar. Katliam yaptıkları köylere Ermeni nüfusunu yerleştirdiler. Böylece İngilizlerin desteği ve taşnak Yahudilerinin katliamı ile Türk topraklarında Zengezur Ermeni koridoru oluşturuldu.

Rus Sovyet komitacı teröristlerin lideri Yahudi Çiçerin'in planı ile Kafkasları elinde tutan İngilizler'in planı örtüşüyor. İngilizler'in amacı Zengezur'da Müslümanları temizlemek, Zengezur koridorunu oluşturmak. Kazım Karabekir'in buraya müdahalesinin engellenmesi; taşnak çetelerinin Zengezur'daki Müslüman Türk köylülerini katletmesini sağladı. Bu konuda İngilizler, Ruslar, komünist masonlar Sivastaki İttihatçı mason cunta iç içe ortak çalıştılar.

"Doğuda hazırlık yapmasam Ermeniler Kızıl orduyla birleşip topraklarımızı işgal edebileceklerini Mustafa Kemal'e, meclise bildirdim. Mustafa Kemal'in bana verdiği cevapta bir yıllık kurtuluş savaşı hazırlık plan ve düşüncelerimiz alt üst olmuştu. Mustafa Kemal paşa işi ordu ile değil, itilaf devletleri (İngiltere, Fransa) ile halletmeye çalıştığını bildiriyordu." (Kazım Karabekir. İstiklal harbimiz Paşaların kavgası)

Mustafa Kemal Doğu cephesinden bazı birliklerin batıya kaydırılmasını Kazım Karabekir'e emreder. Kazım Karabekir şu cevabı verir.

"Enver paşanın kardeşi Nuri Paşa bazı zabitlerle Azerbaycan ordusunun hizmetine girmişti. (Nuri Paşanın Batum'da İngiliz hapishanesinden, Amcası Halil Paşanın da aynı zamanda İstanbul'daki hapishaneden kaçıp Azerbaycan'a gitmişlerdi. Halil Paşaya Erzurum'da vaziyeti anlatmıştım. Fakat Nuri Paşa Azerbaycan'da türlü tesirler altında kalarak dostluk ilişkisi kurmaya uğraştığımız bolşeviklere karşı Gence'de bir isyan çıkartmış, müthiş bir katliama sebep olduğu gibi, Azerbaycan'ın da zayıf ordusunu perişan ettirerek İran'a kaçmak zaruretinde kalmıştı. Bu kuvvetleri alarak memleketimize gelmesini bildirmiştim. Garba göndermek istediğim bu kuvvet idi. Temmuz sonralarında bir alay süvari gelebildi. Garptan istemedikleri için gön-

dermedim." (Kazım Karabekir. İstiklal harbimiz. Paşaların kavgası) Sivas kongresinde Amerika'lı heyetle irtibatı sağlayan vatan hainliğinden linç edilen Yahudi general Karl Detroit'in torunu Ali Fuat Cebesoy'dur. Babası Yahudi İsmail Fazıl paşa da bu kongreye katılanlar arasında idi.Ali Fuat iyi derecede İngilizce bilen bir masondu. Heyet görüşmeleri tamamen gizli kaldı. Ancak bazı çalışmalardan bu görüşmenin içeriğini tahmin edebiliyoruz. Birinci Dünya Savaşını çıkaran ezoterik Mason tarikatçılar savaşın planını ve sonucunu 1907 Berlin Siyon kongresinde belirlediler. Bu plana göre Anadolu'da Müslüman Türkler topyekün imha edilecek, batı Anadolu'da Sivas'ın batısında Çerkez maskeli bir İSRAİL devleti kurulacaktı. Zamanla bu devlet ve ülke İsrail kimliği kazanacaktı. Berlin siyon kongresinde Osmanlı devletini temsilen, Kemalizm kitabının yazarı Serez Haham okulu mezunu Moiz Kohen (Tekin Alp) temsil ediyordu. Ülkelerden gelen delegeler Filistin'de bir Yahudi devleti kurulmasını teklif ettiler. Osmanlı temsilcisi Moiz Kohen ve ekibi bu teklifi reddetti. Israrla İSRAİLin batı Anadolu'da kurulmasını istedi ve kabul ettirdi. Çünkü Filistin'de iklim, doğa, yaşam zor ve çorak toprakları vardı. Stratejik önemi yoktu. Oysa batı Anadolu dört denize açılan su ve karayolları üzerinde oldukça zengin topraklara sahipti.İsrail'in, vadedilmiş topraklar olarak batı Anadolu'da kurulmasına karar verildi.Bu nedenle Anadolu'da Müslüman Türklerden topyekün temizlenmesi gerekiyordu. Bunun için Kafkas setti, Kafkas federasyonu planını uygulamaya koymak istediler. Sarıkamış'ta katlettikleri yüz bin Mehmet'in zevki damaklarında kalmış tekrarını istiyorlardı. Anadolu'da tüm Müslüman erkekleri Kafkaslarda katledildikten sonra, batıda kalan Müslüman kadın ve çocukları rahatlıkla katledeceklerdi. Bu katiller Ermeni katliamından tecrübeli idiler. Uzun süre Kafkas sevkiyatı ve ardından Sivas'tan gelecek katliam emrini beklediler.

Amerikalı heyetin ve İngiliz işgal güçlerinin dayatması bu yönde idi.Heyet görüşmeleri tamamlayıp Amerika'ya döndükten sonra uzun süre Sivas'ta bekleme oldu. Bu beklemede ortalıkta Amerikan mandası, İngiliz mandası söylentileri dolaşıyordu. Gedikli mektebi

mezunu çavuş rütbeli Müslüman zabitler Sivas'ta ve çevrede Sivas heyetindeki masonların durgun bekleyişine tepki gösterdiler. Ancak Sivas'ta derin ilişkiler oluştu. Mustafa Kemal'in mason tarikatçı arkadaşları Sivas'tan Erzurum'a Kazım Karabekir'e baskı yaptılar. Şu öneride bulundular. "Anadolu'da seferberlik ilan edelim. Savaştan dönen, kaçan tüm erkekleri toplayalım, Kafkas federasyonu kurmak için Kafkas seferine çıkalım böylece kafkaslardan gelecek Rus işgalini önlemiş oluruz." Bu öneriyi İngilizler'in Erzurum'daki konsolosu Clevenson da Kazım Karabekir'e israr etti.Kazım Karabekir bu öneri ve telgrafa israrla karşı çıktı. Bu olayı Kazım Karabekir'in hatıratında orijinal Paşaların Kavgası kitabında telgraf, bilgi ve belgeleri ile bulabilirsiniz. Yunanlılar İzmir'e çıkmış, İngiliz ve Fransızların ve kendi mason komutanlarının kontrolünde ilerliyorlardı. Yunanlı askerlerin arasında karışmış İttihatçı ölüm timleri özel olarak Türk sivilleri katlediyor. Toplu halde yakıyorlardı. (bak Çerkez etem. Ahmet efe) tam bu esnada Sivas'ta Anadolu'da Kafkaslara seferberlik ilan etmek, tüm erkekleri toplayıp soğuk kış günü Kafkasya'ya sefere çıkmak ne anlama geliyordu???

Kafkas Seti ve Federasyonu fikrini Mustafa Kemal'e kim verdi. Sivas'ın daimi üyeleri Yahudi ve masondu. Anadolu'da tüm erkekleri Kafkasya'ya sefere çıkarırsak batıda kimler bekliyordu. (bak çerkez etem. Ahmet efe) İsminin başına ÇERKEZ lakabı eklenmiş gerçekte Selanik ve çevresinden gelen soykırım baronları ve timleri bekliyorlardı. Bu timler henüz Kuvâ-yı Milliye adını maskesini takmamışlardı. Silahlarını teslim etmemişlerdi. Bunlar Ege'de İngilizlerin desteği ile Türk subay ve bürokratları gizlice infaz etmeye başlamışlardı. Ermeni sivil kırımından tecrübeli idiler. Bunların içinde en ünlüleri Çerkez Etem'in ölüm timleri. Bunlar sadece sivil öldürmenin eğitimini almış katillerdi,

Batıda Çerkez maskeli katil sürüleri Türk ırkını ve kanını topyekün imha etmeyi beklerken kafkas seferinden vaz geçildi. Bunda Kazım Karabekir ve Deli Halit paşanın etkisi çok oldu. İttihatçı artıkları mason tarikatçılar kafkas seferini düzenlerken geride kalan kadın çocuk ve yaşlıları egede konuşlanan çete maskeli ölüm timleri katlede-

cek böylece bin yıllık Anadolu Müslüman Türk varlığı imha edilecekti. Çeteler başta Çerkez Etem Ege'de tüm Türklerin canlı hayvanlarını ve mücevherlerini gasbederek Adapazarı tarafına sürdüler. Nasıl olsa bunlar topyekün imha edilecekler ve kendilerine vaad edilmiş topraklara cennete kavuşacaklardı.

"Eğer Kış ortasında Mustafa Kemal paşanın istediği gibi şark (doğu) hareketine geçseydim, bu gün elimizde hiçbir kuvvet kalmamış olacak ve doğudan da istilalara uğrayacaktık."

Acaba Anadolu'da Türk ordularının kış ortasında Sarıkamış'tan daha soğuk Kafkasya'ya, Ermenistan ve Gürcistan'a sefere çıkma emri Mustafa Kemal'in hangi yaratıcı ve kurtarıcı dehası ve sıfatıyla bağdaşmaktadır. Dünyanın en zengin toprakları Ege, Akdeniz ve Marmara bölgelerini terk edip, buz kaplı Kafkas dağlarına çıkmak hangi akıl ve planın ürünüdür? Yoksa İstanbul'u işgal eden mason baronları, mason Samsun heyetine verdikleri yol haritası gereği midir? Zaten Mustafa Kemal Erzurum'a geldiğinde Erzurum'daki İngiliz casus Clevenson, "Kafkas seferi" için Mustafa Kemal ve arkadaşlarına baskı yaptı."'

Yunan figüran askerleri İzmir'e çıkaran, ABD savaş gemileri aynı anda Bandırma çürük vapuruna ses çıkarmazken; ABD savaş gemileri Karadeniz sahil şehirlerini topa tuttu. Rum mahallelerini bombaladı. Rumların bölgeyi terk etmesini sağladı. Amaç ulusal devlet. Modern ve gizli boyunduruk. Bu nedenle Rumların Karadeniz'i terketmeleri, Yunanistan'a göç etmeleri gerekiyordu. Aynısını da Yunanistan'a yaptılar. Ulusal devlet ve yapay din milliyetçilik, dünya Yahudi egemenliğine giden yolda en meşru ve gizli silahtı.

Samsun Bombardımanı, Amerikan Deniz Kuvvetleri ve Yunanistan Deniz Kuvvetleri'nin 7 Haziran 1922 tarihinde Samsun'a gerçekleştirdiği saldırı.

ASK ALLIES TO STOP GREEK BOMBARDMENTS

Constantinople, June 10.—(By the Associated Press)—The Turkish Nationalist representative here today presented to the allied high commissioners a protest against the bombardment of Samsun, on the Baltic Sea, by the Greek squadron on Wednesday.

The Turks charged that the fleet was ordered to shell the town with the intention of provoking an uprising of the Greeks there against the Turkish state. The communication called upon the allies to prevent further bloodshed in the near east by the evacuation of Anatolia.

The Greeks advance the claim that the firing was directed only against the ammunition dumps at Samsun, which were exploded. Few lives were lost, it is added, and no Americans were hurt. The warehouse of the American Tobacco Company was slightly damaged.

Karadeniz sahil şeridini bombalayan ABD zırhlısı ve bu durumu haber yapan gazete kupürü.

Kahraman Yunan askerleri. Masonluğa kabul edilen goyim erkeklere masonlar buna benzer kıyafet giydirirler. Yunan askerlerinin hepsine giydiriyorlar

İNÖNÜ SAVAŞLARI

İsmet İnönü hiçbir başarı göstermeden, hiçbir savaşı kazanmadan ünlü olmuş Generaller sınıfındadır!.. (Masonların Saklı Tarihi. Tuncar Tuğcu S.223)

Doğrudur ama savaşanlar da gerçekte savaşmadı. Savaş yoktu. Soykırım, terör ve gasp vardı! Savaşanlar komutanlar değildi. Hep birbirine düşman yapılan ırklar savaştı! İnönü Savaşı denilen senaryonun özünde, kuvvetlerin dengelenmesi ve düşmanlık bilincinin geliştirilmesi vardı!

"Anadolu İstiklal Savaşı'na iştirak için birçok defa çağrıldığı halde gitmemiş ve nihayet zorla sevk olunduktan sonra, Mustafa Kemal'in himayesi sayesinde Garp Cephesi Kumandanlığı'na tayin olunmuş ise de, Yunanlılar'la ilk yaptığı Birinci İnönü Muharebesi'nde en fena sevk ve idare beceriksizliğini göstermiştir. Bir yandan Yunanlılar geri çekilirken, diğer taraftan vaziyeti idrak ve takdir edememek aczi ile 4, 11 ve 24. Fırkalardan mürekkep kuvvetlerine geri çekilme emri vermiştir. Üçüncü Yunan Kolordusu, Bursa tarafından 7. 1. 1921'de üç fırka ile ve üç kol halinde ileri hareket edince, Kütahya'da saplanıp kalmayarak, hemen Bozüyük veya İnönü istasyonları civarına gidip süratle müdafaa tertibatı alması lazım gelirken, tereddütü onu günlerce Kütahya'da tutmuş ve ancak 4 gün sonra 11 Ocak'ta İnönü İstasyonuna gelebilmiş. Bozüyük tarafında bulunan gayet zayıf bir düşman kuvvetinin bu istasyona attığı birkaç topçu mermisi İsmet'i ürkütüp kaçırmaya kâfi gelmiş. İstasyonu terk ile İnönü Kasabasına gitmiş ve orada kendi kısa görüşü ile vaziyeti fena görerek hemen öğleden sonra bütün fırkalarını geri çekilme emri vermiş. Kendisi orada bir müddet kalarak çekilme hareketini idare etmesi lazım gelirken, Ballı köyüne kaçmış. 11-12 Ocak gecesini bu köyde tereddüt içinde geçirerek sabaha karşı burasını da terk edip Çukurhisar İstasyonunda soluğu almış. Bir tünel içine sığınmış, fırkalar cephe kumandanını uzun müddet aradıkları halde ancak ertesi gün bulabilmişlerdir. Yunanlılar 8, 9, 10 ve 11 Ocak günleri deneme veya keşif taarruzuna devam etmişler, onbi-

rinci fırka, keşif kolları sayesinde düşmanın geri çekildiğini anlayarak cephe kumandanından haberdar etmek istemiş ise de, İsmet Paşa ancak 12 Ocak günü öğleden sonra Çukur İstasyonunda bulunabilmiştir. Düşmanın ricatına inanmayan İsmet Paşa, bir subay ve birkaç neferi göndererek Bozüyük istikametine hareket ettirmiş, bunlar Bozüyük'e yaklaştıkları zaman rast geldikleri iki köylüden şu haberi almışlardır. "Bozüyük boştur. Düşman kâmilen geri çekilmiştir." (a.g.e. s.224)

"Birinci İnönü Muharebesi'ni bu kadar fena idare etmiş olan bu adam Sakarya'ya kadar diğer muharebeleri de, daha berbat ve becerksizlikle idare etmiştir!.. "

Buraya bir de "Yeni İstiklal" gazetesinin 202 sayılı nüshasında gördüğümüz bir yazıyı alıyoruz;"İnönü Muharebesi'nin fevkalade kızışıp düşmanın avantaj kazandığı bir hengâmede İnönü, orduya baştanbaşa ricat emri verip Gündüzbey istikametinde başını alıp gidiyor ve oralarda bir samanlığa kapağı atıyor!Ordusunu baştanbaşa ricata sürükleyen, bununla da kalmayıp başını aldığı gibi kumanda mevkiinden uzaklaşan, bir samanlık içinde ter döken ve nasıl kurtulacağını tasarlayan büyük kumandan! O sırada Dündar kuvvetlerinden bir çavuş tarafından keşfolunuyor. Çavuş kendisine şöyle haykırıyor: "Paşam düşman ricata başladı, ordunuzun başına buyurunuz!" Bunun üzerine büyük asker (!) sürüklenircesine cepheye götürülüyor. Arslan edasıyla kumandayı ele alıyor ve sade düşmanı değil, "milletin makûs talihini yenmiş" olmakla gururlanacağı günlerin şafağına doğru ilerliyor.

Mareşal Fevzi Çakmak'ın bu adam hakkındaki sözleri:

"Bu adam bir harp kaçağıdır ve cezası kurşuna dizilmektir! Allah fırsat verirse, bir gün onun emir ve kumandayı bırakıp ne tarzda ordudan firar ettiğini bütün Türk efkâr-ı umumiyesine bildireceğim!"

Sivas milletvekili Sedat Zeki Örs anlatıyor:

1949'da İskenderiye Başkonsolosu idim. Orada Mısır Prenslerinden Abdülmümin'i gördüm. Kendisi, bir fırsatta bana 1947'de İstanbul'a geldiği zaman kendisine şoför olarak, İnönü'nün eski şoförünü aldığını söyledi. Bu şoförden naklen de İsmet Paşanın, İkinci İnönü Muharebesi'nde harpten kaçmış bir insan olduğunu, fakat bu hadise-

nin sonradan kapatıldığını ilave etti. Hatta Prens otomobille Ankara'dan İstanbul'a geçerken, muharebelerin cereyan ettiği sahalardan geçmiş ve şoför eli ile işaret ederek eski efendisinin ne şekilde harpten kaçtığını ve nerelere sığındığını göstermiş.

Prens sözlerine ilave ile böyle bir itham karşısında şaşırdığını, fakat durup dururken bu şoförün bu kadar muazzam bir yalan uydurамayacağını söyledi."

(Bütün açıklığı ile İnönü Muharebeleri. Cevat Rıfat Atilhan 1972. Aykut neşriyat.S 43.44)

"Oysa aynı anda Yunan ordusu da savaştan bıkmış, yenemeyeceğini zannederek geri çekilmeye başlamıştı!.. O sırada cephede, ön saflarda olan bir subay, Yunanlıların çekildiğini görüp, İsmet Paşa'ya haber göndermiş, "Aman geri çekilme emrini geri alınız!. Birlikleri ileri sürün, çünkü Yunan çekiliyor!" dedi. İsmet gene tereddüt etti.. Ama sonunda buna uydu ve böylece "zafer" kazanılmış oldu!.."

Bu konuyu Yakup Kadri şöyle anlatır:

- Refet Paşa bir gün bana, "İnönü Zaferi münasebetiyle İsmet'i bir milli kahraman mertebesine çıkaran makalenizi okudum. Çok şairane idi, fakat hakikatle hiç bir alakası yok!" demişti.

Ben de, "Mustafa Kemal Paşa'nın çektiği telgrafın tamamı şiirden mi ibaret?" diye sordum. Refet Paşa kahkahalarla güldü: "O telgrafı yazanın sizin edebiyatçı arkadaşlarınızdan biri olduğunu bilmiyor musunuz?" dedi. (2)

Zira ilk ağızda bir hezimete dönmek üzere olan bu muharebe, son dakikada o fırka kumandanının aldığı insiyatif ve sarfettiği gayret sayesinde başarı sağlandı. Neden sonra İsmet uyandı, ama gene bir hata yapıp birlikleri mağlubiyetin üzerine gönderdi, sanki onlar da yenilsin diye!.. Hâlbuki saldıran Yunan'ın soluna yüklenmesi gerekirdi.

"Gerçekte ALTINTAŞ muharabesinde 13 fırkamız hiç çarpışmamış, oradan oraya koşturup durmuştur!.. Yunan ordusu 5 fırka ile zafer kazanmıştır. Savaşın başında strateji hatası yapan komutan felakettedir!.. Çünkü bu hata savaş sonuna kadar sürer." "Bu savaşta askerlerimiz öyle bir kaçtılar ki, köprüleri, demiryolunu bile imha edeme-

diler... Oralardaki sığır ve koyun sürülerini sürüp getiremediler... Bu yüzden Sakarya Savaşı'nda Yunan hem kolay asker sevk etti, hem de beslendi... Bu sürüler olmasa Sakarya'da 20 gün duramazlardı."

"İsmet'in bu savaştaki hatası, Divan-ı Harp'lik, hatta idamlıktır!..Üstelik Sakarya'ya varınca, "gösterilen mevzide durmadılar" diye iki teğmeni idam etmiştir... Hâlbuki bütün ordu, bütün komutanlar kaçmıştı." Hepsi proje ve komplodur. İdam edilenleri araştırın, Müslüman Türk kökenlidir! Kaçanların ve komployu kuranların hepsi İttihatçı Yahudilerdir!

İsmet'in bu mağlubiyeti üzerine hakkında bir araştırma komisyonu kurulmuş, ancak o, "Mustafa Kemal'in emirlerini uyguladığını" söyleyerek kurtulmuştur!.. Ne var ki, savaşta insiyatif komutandadır!

Kütahya-Eskişehir yenilgisi, kaybedilen topraklar ve şehirler, tehlikenin Ankara yakınlarına gelmesi, Meclis'te sorumlu aranmasına yol açmıştı... Tenkitler Mustafa Kemal Paşa üzerinde yoğunlaşıyordu... Nihayet 5 Ağustos'ta "Başkumandanlık" kanunu çıkarıldı. Bu MAĞLUBİYET üzerine, Yunan kuvvetleri POLATLI'ya yaklaştığı için aileler KAYSERİ'ye gönderildi.. Ancak erkeklerden Milli Eğitim Bakanı Hamdullah Suphi Tanrıöver ile Yunus Nadi dışında kaçan olmadı..

"İnönü muharebeleri senaryosu ile125.000 kişilik ordu dağılmış, geriye 25.000 kişi kalmıştı!.. Sakarya savaşı için kuvvetler dengelenmişti. İsmet'in bütün askeri hayatı MAĞLUBİYET'le doludur!.. Herkesçe meşhur korkusu ve evhamı bundandır!.."

Ne Sakarya Savaşı'nda, ne de Büyük Taarruz'da en ufak bir rolü olmayan İsmet, Zafer'den sonra Mudanya Mütarekesi'ni yapmakla görevlendirildi... (Dr. Rıza Nur. Hatıralarım)Cumhuriyetin ilk milli eğitim bakanlarından. Mason Tarikatının zulüm ve yalanlarına karşı gelince sürgün edildi. Mısır'da hayatına devam etti.

"Bizimkiler gizlice bütün cephelerden kuvvetleri alıp düşmanın sağ cenahına (Afyonkarahisar'a) yığmışlar. Diğer cepheler Marmara'dan Afyon'a kadar bomboş kalmış. İyi asker ve Erkân-ı Harbciler dediler ki: «Böyle bir hareket cinnettir. Bir parça aklı başında olan kumandan bunu yapamaz. Ya harp sıkı bir surette tutuştuğu vakit, düş-

man açık cepheden, mesela Eskişehir'den bir taarruz yapsaydı bizim ordu mahvolurdu.» Bu tamamiyle doğrudur. - Fevzi - İsmet grubu bunu deli gibi yapmışlardır. İşte bizim Balkan Harbindeki ordu."

"Sonra yine politika sebebiyle Yunan ordusuna cahil bir kumandan tayin edilmiş, herif İzmir'de ve oradan kumanda etmek istemiş!.. Demek Yunan ordusu çorba halinde imiş. Milli Harekette işimizi Allah yaptı diyordum ya... 130 bin kişilik bir ordu kilometrelerce sahadan kaldırılsın da, bir noktaya yığılsın, bunu karşımızdaki düşman ordusu hissetmesin. Olmayacak şey. Şu adamlar ne derin bir uyku içindelermiş. Diyorum ya, işimizi Allah yapıyordu. Sezseler de bir mukabil taarruz yapsalar, felaket idi." (Dr. Rıza Nur)

"Anlaşılıyor ki, İsmet yaptığı işlerden telaşta, Meclis'ten korkuyor. Benim ağzımı arıyor. Meğerse biz cephede dolaşırken Ankara'daki mebuslar bu hezimetin faili olan İsmet'in Divan-ı Harb'e verilmesini istemişlermiş. Tabii Mustafa Kemal de müşterek olduğundan mani olmaya çalışmış. Tabii İsmet haberdar imiş demek. Benimse bunlardan haberim yok. Tamam... Yanımıza gelmiş, beni evine götürmesi, bu mesele. Acaba biz de onun Divan-ı Harbe sevkini mi isteyeceğiz? İçini kurt yiyor. Onu öğrenecek. Açtım ağzımı yumdum gözümü. «Ordu bütün senin aleyhinde. Cahil bir idare ile bu hale geldik. Yoksa mağlup olmazdık. Âlimane idare isteriz diyorlar. Meclis bana bir şey yapamaz, diyorsun. Ben zannederim ki, seni tutar, Meclis'in kapısına asar bile. Bu hezimetin mesulü sensin.» dedim. «Ben yalnız değilim ki, Mustafa Kemal Paşa'nın emirlerini yapıyorum.» dedi. «Onu da asarlar.» dedim.

"Derken Mustafa Kemal Başkumandanlığı kabul etmem, dedi. Ve bunda temerrüt (kafa tutmak, direnmek) etti. Dedik: «Yahu! Etme, kabul et!» «Ben zaten daima idare ediyorum. Geri durduğum yok ki... Ne lüzumu var, beni başkumandan yapacaksınız?» dedi. Ben de: «Yok, resmen ve mesul olarak başkumandan olmalısın. O vakit daha iyi gayretle çalışırsın.» Her şey bitmiş, elde ordu diyecek bir şey yok. Mustafa Kemal tamamiyle ümitsiz. Başkumandanlığı asla istemiyor. Çünkü onca mağlubiyet muhakkak. Başkumandan olursa kendi mağ-

lup olacak. Şimdiye kadar perde arkasından elindeki İsmet ve Fevzi adındaki iki kuklayı, Hacivatla Karagöz gibi oynatmaya alışmış. Mesuliyetli iş olursa onlara veriyor, şeref olursa kendine alıyor. Resmen ve bilfiil kumandanlığı kabul etmeğe asla yanaşmıyor. Bütün Meclis de buna kızıyor. Meclis, pek asabileşti. 0, kabul etmem diyor, başka şey bilmiyor ve dinlemiyor. Kızmışım. Bir aralık: «Peki! Senin vücudun âleme rahmet mi? Ne güne duruyorsun? Hangi işe yarayacaksın?» diye bağırdım. Kızılca kıyamet kopardım. Mustafa Kemal bana kürsüden küfürler ve tehdit yağdırdı ve bu arada yine dedi ki: «Mağlubiyet muhakkak. Sen beni rezil olsun, şerefim gitsin diye başkumandan yapmak istiyorsun.» Bu söz bana öyle müthiş geldi ki, çıldıracaktım. «Yahu bu ne adam? Koca bir millet gidiyor, bu şerefi düşünüyor. Bunu kim yapabilir? Hiç olmazsa insan haya eder de bunu söyleyemez. Of! ... Ne (...), ne (....) bir adama çatmışız!... Şeref!... Sanki Suriye'de mağlüp olan da bendim,» diyordum. İşte bu andadır ki, bu adamdan tam nefret etmiş, ona büyük bir kin beslemeğe başlamıştım. Baktım kud.... k.. gibi olmuş. Herkes de bir şey söylüyor. Her söyleyen ile dalaşıyor. Galiba niyeti bozuk. Topal Osman'ın kendisine verdiği muhafızları Meclis'e getirmiş. Onlara güveniyor, imalı bir surette onlarla Meclis'i tehdit ediyor. Bunlardan birçok herif Meclis koridorunda."

"Hakikaten ordumuz hiç harp edememiştir. 13 fırkamız körebe oynar gibi iki gözü bağlı, sade oradan oraya dolaşmıştır. Bu harpten evvel İsmet ve Mustafa Kemal orduyu gruplara ayırarak, bir bid'at yapmışlardı. Bir takım zabit ve kumandanlar, bunun tehlikeli bir şey olduğunu söyleyip itiraz etmişler, fakat ağalara dinletememişlerdi. Hele böyle harp esnasında bir orduda yeni teşkilat yapmak çok tehlikeli olurmuş. Bu gruplarda 18 fırkamız vardı. Bunlardan harbe iştirak eden, cenupta, sol cenahımızda bulunan yalnız beş fırkadır. Diğer 13 fırka İsmet'in, tabii Mustafa Kemal'in vahim hatası yüzünden harbe iştirak edememiş, harbin ilk haftasını istirahat, ikinci haftasını oradan oraya yürümekle geçirmiştir. Yani ha varmış, ha yokmuş gibi olmuştur. Yani Yunan ordusu, yalnız beş fırkalı bir askerle harp edip muzaffer olmuştur. Aklı eren askerler diyorlar ki: Harp böyle olunca, artık ihtiyatları da

aşağı yollamak da hata idi. Çünkü esir düşebilirler. Hakikaten Yunanlılar şimdi Seyit gaziden Ankara istikametine doğru zorlanıyorlardı. Gayeleri bizim ordunun bakayasını Bolu Dağları'na atmak. Oraya atılmış bakiye artık bitmiş demektir. Halit, Allah için gayret ediyor. Yunanlılar'a karış karış ölçerek yer veriyor. Nihayet İsmet Eskişehir'den bir mukabil taarruz yapıyor. Diyorlar ki, bu da pek hata idi. Ne ise şükür ki, bizim kumandan işi anladı. Bundan çabuk vazgeçip, umumi ricat emri verdi. Vermese de ordu bozulmuş, çözülmüş, panik gelmiş. Harp mıntıkası ve civarı ahalisi olan askerler savuşup köylerine gidiyor, diğer askerler de alabildiğine kaçıyor. Mustafa Kemal buna ricat diyor." (Dr. Rıza Nur. Hatıralarım. S-377) Dr. Rıza Nur Sinoplu ve Masondur. Lozan'da dil bilen iki delegeden birisidir. Lozan'daki entrika ve komploya itiraz etti. Sürgün edildi. "Millet ve Devlet yeniden batıyor. Ümit yine söndü. Gülen yüz kalmadı. Herkes yas içinde. Hükümet Ankara'yı bırakıp acele Kayseri'ye nakle karar vermiş. Heyet-i Vekile'de Mustafa Kemal bu kararı verdirmiş. Dosyaları oraya taşıyorlar. Bunların bir kısmı yollarda zayi olmuştur. İsmet, Mustafa Kemal, Fevzi de orduyu Yeşilırmak'ın arkasına nakletmeye karar vermişler, onu yapacaklar. Mustafa Kemal cepheden Ankara'ya geldi. Süngüsü düşük, süt dökmüş kedi gibi. Önüne bakıyor. Yalan, doğru bir laf yok. Her zamanki gibi yalan da söyleyemiyor. Palavra da atamıyor. Hemen şimdi şu ikisini mahkemeye çekmek lazım ya... Fakat iyi kötü adama, askere ihtiyaç var. Davaya hizmet edecek karınca bulsak alıyoruz. Hem de o gün mü?.. Bir iş yapacaksan harici düşmana karşı yapılmalı... Ankara mahşer; bir ana-baba günü oldu. Kayseri'ye ilk kaçanlar Maarif Vekili Hamdullah Suphi ve Yunus Nadi. Elhamdülillah on mebus daha kaçtıysa da başkası kaçmadı. Hükümet, memur ve zabit ailelerini Kayseri'ye yolluyor. Sokaklarda, arabalar, atlar, eşekler, öküzler, kağnılar. Eşyalar arabalara yüklenmiş. Kadınlar eşyaların üstüne oturmuş. Bir tarafına bir kafes, bir tarafında bir oturak, bazısında üç dört tavuk da asılı. Çocuklar analarının kucağında ağlar. Kimsenin bir bildiği yok. Herkes bilnmezlik içinde. Yalnız gâvur geliyormuş. Kaçmayı düşünüyorlar ve acele. Hükümet bu sevkiyatı idare

ediyor. Araba az. Kimi cebren araba zapt edip ailesini yerleştiriyor. İsmet'in bu harpteki mesuliyeti pek ağırdır. Yaptığı iş çocukça bir iştir. Böyle bir kumandan başka millette olsaydı, derhal kurşuna dizerlerdi. Bizde mesuliyet yok ki...

İnönü Muharebelerinden şunu anlıyoruz. Eratın bir kısmının kaçması sağlanıyor. Çünkü toplanan Türk Müslüman asker sayısı, Yunan askerlerinden çok fazla. İnönü'de verilen kayıplar ve kaçması sağlanan erat sonucu Yunan ve Türk kuvvetleri arasında denge sağlanıyor. Ve Sakarya Savaşı'na karar veriliyor.

Mustafa İsmet İnönü, İzmir Tilkilik Yahudi semtinde Soroz Yahudi mahallesinde doğdu, büyüdü. Sohtorik Yahudi ailesine damat oldu. Büyük Türk milliyetçisi oldu. İngiliz işgal güçleriyle mutlu ve bahtiyar pozu.

SAKARYA SAVAŞI

Birinci Dünya Soykırım Operasyonundan kurtulan Müslümanlar, ruhsal dengeleri bozulmuş, bir deri bir kemik kalmışlardı.Her gün buğday kavurması yiyerek, on sene oradan oraya koşan bu zavallı insanları Kuvâ-yı Milliyeciler tekrar askere çağırdılar. Hemen hepsi de isyan etti. Kaçanlar yakalanıp her sekiz kişiden biri kurayla seçilip idam edilerek kaçmaları önlenmeye çalışıldı.

Her iki ordunun sayı ve oranı dengelenince savaşa karar verildi. Ve gerçek Türk-Yunan savaşı Sakarya'da yaşanmıştır. Bu savaşta Türk Ordusu nihai darbeyi vuracağı anda komutan geri çekilme emri vermiştir. (bak hatıralarım. Dr. Rıza Nur.)

Bu da bize gösteriyor ki savaşın amacı yenmek yenilmek, Yunanlıları Ege'den atmak değildi. Amaç Yunan-Türk düşmanlığını oluşturmak, Ege'den Rumların sökülmesi, sürgünü ve Ulusal Devlete giden yolda mesafe alınmasıdır.

Birinci Dünya Savaşı'nda olduğu gibi Kurtuluş Savaşı adı verilen olayın taraflarının, siyasi ve askeri liderleri, kurmay heyetleri aynı adamlardı. Milletlerin birbirini kırması sonucu, o milletleri boyunduruk altına alırken topraklarını ve devletlerini de zapt ettiler.

Ankara'da Kuvâ-yı Milliyeci olduğunu söyleyen meclis üyeleri, Mason ve Yahudi asıllı idiler. Yunanlı siyasiler ve komutanlar da bu adamların kandaşları ve dindaşları idiler. Yunan Genelkurmay Başkanı Hacı Anesti (Yeoryos Hacıanestis)Yahudi Mason idi. Başbakan Venizelos Yahudi ve Masondu. Dışişleri Bakanı BALTACI Sabetayist Yahudi idi.

Bu savaşın amacı, ne Yunan subayların Anadolu'ya yerleşmek ve Büyük Yunanistan'ı kurmak,ne de Kuvâ-yı Milliyecilerin Yunan'ı yenip İzmir'i kurtarma değildi. Hedef Rumları yunanistana kaçırtmak Müslümanları şehirleri terk edip dağlara sürmek. Yunanlılar İzmir'e ve Ege'ye figüran ve alet olarak ABD, İngiltere, Fransa ve İtalyan donanmaları ile çıkarıldı. Kullanıldılar ve aynı gemilerle Yunanistan'a geri taşındılar.

Yahudi Kuvayı milliyecilerin ölmeleri için devşirip cepheye sürdükleri düzenli ordu erleri Anadolu'nun müslüman çocukları, cephedeler. Soykırımcı Yahudi Kuvâ-yı Milliye çeteleri yüksek aylık alır, sivillerin malını canını gasbeder, kadınların ırzına geçerken, bu çocukları ölüme sürdüler.

Yunanlılar'ı İzmir'e çıkaran gemilerin siyasi patronları İngiltere, ABD, Fransız ve İtalyanlar Ankara'da Mason Türkçülere de yardım ettiler, silah ve para verdiler. Sakarya Savaşıyla Türk-Rum düşmanlığı pekişti. Rum sivilleri Ege'den sürmek, topraklarını ve şehirlerini zapt etmek, ulusal devlet için zemin hazırlandı.

Yunanlı figüranları İzmir'e çıkaran İngiliz ve ABD'li casuslar, komployu biliyordu.Bu nedenle Sakarya Savaşından sonra Yunan birlikleri bir yıl beklemede kaldı. Cephe gerisinde sivil katletmekle meşgul olan Kuvâ-yı Milliye, Rus subaylar tarafından eğitimleri tamamlanana kadar Yunanlı figüranlar Ege'de beklediler. Bir yıl sonra Büyük Taarruz yalanı ve şovu ile Yunanlı Mason siyasiler ve komutanlar Yunanlı erleri geri çekerken, Rum siviller korkudan bölgeyi terk ettiler. Bunun adı, "Yunan'ı denize döktük", "yedi düvele karşı savaştık" oldu.

Dr. Rıza Nur'un hatıralarından öğrendiğimize göre, Sakarya savaşında Dr. Rıza Nur sağlık ekibinde idi. Bu savaşın sonunu şu şekilde anlatır, "Yunanlılar'a öldürücü, mağlup edici darbeyi indirmek üzere iken, Mustafa Kemal'in orta cenahtaki orduyu geri çekmesiyle, Yunanlılar'ın nefes alması ve nehrin gerisinde tutunması sağlanmıştı" diye uzunca anlatır.

Yunanlılar ve Mustafa Kemal'in ordusu kısmen geri çekilince, Mustafa Kemal, birliklere rahat olmalarını ve futbol oynamalarını söyler. Savaş, ateşkes olmadan bitmiştir! Ve gizli bir el savaşı sonlandırmıştır. Bu savaştan sonuç alınmış, her iki tarafta goyim Müslümanlar ve Hıristiyanlar birbirlerini kırmış, en önemlisi Müslüman-Hıristiyan veya Türk-Rum düşmanlığı aşılanmıştı! Rumların Ege'den ve İzmir'den kaçmaları için zemin, korku ve düşmanlık inşa edilmiş, ulusal devlete giden yol açılmıştı.

Sakarya bir zafer olarak nitelendirildi. Oysa her iki güç de Sakarya nehri boyunca saplanıp kalmıştı. Mustafa Kemal, subaylarına futbol oynamaları talimatını verirken, aynı anda zaferi kutlamak için Ankara'da balo düzenlenmesini emretti!

Savaş bitmemişti. Ankara'da yapılacak bu balo, Cumhuriyete giden yolda ilk balo idi. Balo, Meslek Okulunun salonunda yapılacaktı.

"Mektebin nemden lekelenmiş beyaz renkli duvarları kaba alçıdandı. Lambalar yanıyordu, mumlar şişelerin ağzına yerleştirilmişti, pencere kenarlarına oluklar yapılmıştı, orkestraya Avrupa dansları çalması emredilmişti. Bir dizi ahenksizlik yaşadılar. Delik deşik olmuş büyük bir bayrağın altında adamlar, kaskatı bir halde hep beraber dikiliyorlardı. Bir baloda, savaş meydanında değil, ne yapılacağını bilmediklerinden korkuyorlardı. Kadınlar çok fazla utanmıştı. Bazıları ağlamaklı idi. Orta yaşlı Türk kadınları için belki hala bıkkınlık fakat -bir ev ve evi geçindirecek kadar yeterli para dışında tek istedikleri olan- emniyet, cazibe ve mahremiyet manasına gelen başörtüsünün yokluğu üzerinden sırtları odaya dönük bir şekilde bir köşeye toplaştılar. Üzerlerine, alabildikleri kadar kıyafet aldılar. Ellerinden gelse bir parça bile tenleri gözükmeyecekti." (S.425 hatıralarım Dr. Rıza Nur.)

Mustafa Kemal bir üniforma içinde mahmuzları çamur içinde, isteksiz kadınları, şaşkınlıktan afallamış adamların kollarına itti ve "dans edin" diyerek kükredi. Hiç kimsenin durmasına izin vermiyordu. Sel gibi içki akıtıyordu. Çok fazla içecek vardı.

Ankara şehir merkezinde sadece Yahudi nüfusu kalmıştı. Bir de Yahudi konaklarında çalışan KÜRT BACILAR vardı. KURTULUŞ dedikleri senaryonun en kanlı savaşından sonra Başkomutanla, batı müziği eşliğinde dans alkol kutlaması yapılıyordu. Savaş dönüşü asker tekrar dağılmış evine gitmişti. Gerekince toplanırdı. Savaşın Baronları ve Siyasileri baloda toplandılar. Yedi düvelin yaşam tarzına döndüler. Hayal ettikleri Kabalist yaşama ve zenginliğe kavuşmak için sabırsızlanıyorlardı!..

"Mustafa Kemal Ankara'ya geldi. Büyük bir istikbal ile karşılandı. Tak-ı Zaferlerden geçti. O mühim müzakerede ne olduydu, şimdi ne oluyor? Binlerce insan öldü. Başkumandan olmak istemeyen, sonra da ricat emri verip kaçmaya hazırlanan, şan kazandı. Dünya bu!.. Mustafa Kemal şimdi döner dönmez, Meclis'ten gazilik ünvanı ve dört milyon lira mükâfat istedi. Mebuslar yine köpürdü. Nihayet gaziliği aldı. Fakat para vermediler. Ne yüz!.. Kendi kendine istiyor. Gazilik hadi... Para ne olacak?... Hem de dört milyon lira... Müthiş bir yekûn!.." (Dr. Rıza Nur, Hatıralarım)

Dr. Rıza Nur sürgün edildi. Aynı savaşa katılan ancak uyum sağlayan diğer bir doktor Cumhuriyet kurulunca üzerine 170 bin dönüm arazi tapulandı. Tarsus ovasında Karacaaslanlar'ın dedesi.

Sakarya Savaşında Müslüman ve Hıristiyan sürüler birbirini kırmış,Rum ve Türk düşmanlığı zirve yapmıştı. Bin yıllık Türk-Rum dostluğu Sakarya ile düşmanlığa dönüştü.

Türkler ve Yunanlılar, Yahudi Kabalistlere toprak ve servet tapulamak için, ırklarının sürgünü ve katliamı için birbirlerini boğazladılar! Türkler şehirlerden ve mülk sahibi olmaktan sürüldü, Rumlar Yunanistan'a sürülerek toprakları zapt edildi.

Türk çocuklarının yüz yıldır, dedelerinin katillerini efendi, kurtarıcı ve sahip olarak görmeleri, görmek zorunda olmaları, Anadolu

tarihinin karanlık dönemidir.Dünyanın en zengin ve uygar topraklarında milyonlarca Müslüman açlık, korku ve hastalıkla boğuşmaya, terbiye edilmeye başladılar.Adına da çağdaş yaşam dediler. Aradan yaklaşık yüz yıl geçti. Müslümanlar hala bu kölelik ve zilletin farkında değiller.

Sakarya anıtı. Kırık Sütun piramitlerde hüzün ifadesi olan ayetin sembolüdür. Heykeller, Sakarya'yı yaad etmek için Mason Tarikatçıların kutsalıdır.

Sakarya şehitlerini heykelle yâd eden iki eser.

Sakarya Savaşı, Müslüman düzenli ordu ile Yunan düzenli ordusu Hıristiyanlar arasında olan bir savaştır. Savaşmamış, savaştırılmışlardır! Çünkü her iki tarafın komutan ve siyasileri Mason Yahudi ve Ölüm Baronlarıdırlar! Aynı iman ve Tarikat mensubudurlar! Bu savaşta ve sonrasında ve öncesinde goyim Müslümanların perişan durumunu en iyi Nazım Hikmet Ran anlatmaktadır.

onlar ki toprakta karınca,
suda balık,
havada kuş kadar çokturlar;
korkak, cesur, câhil,
hakîm
ve çocukturlar
ve kahreden
yaratan ki onlardır,
destânımızda
yalnız onların mâceraları vardır.
onlar ki uyup hainin iğvâsına
sancaklarını elden yere düşürürler
ve düşmanı meydanda koyup
kaçarlar evlerine
ve onlar ki
bir nice murtada
hançer üşürürler
ve yeşil bir ağaç gibi gülen
ve merasimsiz ağlayan
ve ana avrat küfreden ki onlardır,
destânımızda
yalnız onların mâceraları vardır.

Kırımdan kurtulan erlerin mürted ve hain İttihatçılara uyduğunu yazıyor. Kırımdan kurtulmaları yetmedi, Filistin'de İngilizler'e teslim edildiler! Mısır'da işkence ile katledildiler!

ateşi ve ihaneti gördük.
ve kanlı bankerler pazarında
memleketi alaman'a satanlar,
yan gelip ölülerin üzerinde yatanlar
düştüler can kaygusuna
ve kurtarmak için başlarını halkın gazabından
karanlığa karışarak basıp gittiler.

BÜYÜK TAARRUZ

Ethem'in Çerkez Kongresi'nin Başkanı, Bursa'da Türk Ordusu'na Silah Atarken Ele Geçirildi! (Çerkez Ethem, Ahmet Efe S.461)

Bu olayda adı geçen subayların önemli bir kısmı soykırım Baronudur! İngiliz General Townshend (büyük taarruzda komutan),- Rus albay S. İ. Aralov'dur. (Büyük taarruza Kuvâ-yı Milliye komutanı) Fransız Albay Mougin, Ali Fuat Cebesoy, Kuşçubaşı Eşref, Çerkez Ethem. Kuvâ-yı Milliyeci Rus Yahudi Mareşal Kliment Yefremoviç, Rus Yahudi general Mikail Vasiyevich Frunze, sakallı Nurettin paşa, Albay Refet Bele soykırım baronlarıdır.Özel çete orduları da soykırım timleridir. Oluk oluk sivil Müslüman ve Hıristiyan kanı içmişlerdir.

Başkomutan Gazi Mustafa Kemal Paşa ve Garp Cephesi Komutanı İsmet (İnönü) Paşa'nın arkasında Türk Süvarilerini selamlayan Rus Albay S. İ. Aralov'dur.

Soykırım Baronları ve timleri kendilerini, Kuvâ-yı Milliye adı altında gizlediler. Düşmanla savaşıyoruz dediler, hep Müslüman sivil öldürdüler. Yeri ve zamanı gelince Hıristiyan öldürdüler ama hep Yunan, İngiliz, Fransız, İtalyan Pagan Mason Ölüm Baronları ve Timleri ile organize çalıştılar.

Okul ders kitabında bir resim. Büyük Taarruz 30 Ağustos'ta oldu. 30 Ağustos öncesi Temmuz ayı Haziran ayı veya Mayıs ayıdır. Ocak ayı değildir. Burada ihtimal Türkçe'yi sonradan öğrenmiş bir şahsın ifadesi var. Türkiye'de modern Türkçe'yi, Türkçeyi sonradan öğrenen kripto Yahudiler öğrettiler. Elit Müslümanlar katledildiği için bilim ve şehir Türkçesi konuşan kalmamıştı. Köyden şehire okula gelenler de, ülkeyi zapt eden Balkan çetelerinin sonradan görme ve öğrenme dilini öğrenmek zorunda kaldılar. Bu nedenle Türkiye'de üniversite mezunu bir okumuşun kelime haznesi, diğer ülke okumuşları ile kıyaslanamayacak kadar azdır. Bu da kültür ve bilinç zafiyetini, beyin kontrolünü beslemiştir.

Sakarya savaşı sonrası planlanan "büyük taarruz" furyası öncesi Ankara ne durumda idi. Kimler var kimler yoktu.

"Kurtuluş Savaşı denilen operasyonda, Fransa'nın Ankara'da daimi temsilcisi casus Albay Mougin'in ilk amacı, Fransa'nın Mustafa Kemal hükümetinin başkentindeki varlığını sağlamlaştırmaktır. Bu hususta SSCB'nin elçisi Araloff'un uyguladığı yöntemlerden ilham alır, faydalanır. Mougin, her yerde hazır ve nazırdır. Mustafa Kemal'in Bakanlarına ziyaretlerini sıklaştırır. TBMM'deki oturumlarda, tartışmalarda hazır bulunur. Hayır işleriyle uğraşan derneklerin tümünü ziyaret eder. Bir kaç hafta içinde Araloff gibi Ankara sosyetesinin faal, en meşhur şahsiyetlerinden biri haline gelir. Fransız casus Albay Mougin'in, Mustafa Kemal davasına karşı derin bir ilgi ve hayranlığı vardı. Ankara'da herkes bunu biliyor, bütün kapılar kendisi için açılıyordu. Mustafa Kemal, taa şafak vaktine kadar Onunla konuşmaktan zevk alırdı.

Mustafa Kemal ve Franklin Bouillon çok yakın dostlardı. Bouillon bazı kaynaklarda Fransız Dışişleri Bakanı, bazı resmi tarihçiler tarafından dış işler komisyon başkanı diye yazıldı. Nasıl olsa yalan, kutsal ve haktı. Adam sürekli Adana'da, Ankara'da ve daha sonra anında İzmir'de. Bouillon Kuvâ-yı Milliyeciler İzmir'e girdiği gün Bouillon İzmir'e geldi dediler. Herkes Fransa'dan geldiğini sandı. Adam Ankara'yı mesken tutmuştu. Evi Adana'da Ermeni mahallesindeydi, şimdiki İstiklal mahallesinde konakta oturuyordu.

Ali Fethi Bey, Ahmet Muhtar, Dr. Adnan Bey, İsmet Paşa ve ulusal hareketin diğer birçok üstün nitelikli şahsiyetiyle, ünlü önderin güvenini kazanma şerefine nail olmuştur. 17 Temmuz 1922'de Mougin'in Atatürk'ü ziyaretinde Sovyet elçisi Areloff da vardır" (Franklin Bouillon: Paul Dumont. La Turquie et La France a L'Epoque d'Atatürk, Collection Turcica I, Paris 1981, s. 75. Hülya Baykal).

Fransız Albay Mougin, Ankara'da Fransız askeri lejyonunun komutanı idi. Ankara'da Türkçü kurtarıcılarla iç içe ve omuz omuza çalışırken, Çukurova'da Maraş ve Antep'te, Fransız soykırım Timleri Müslüman sivil elitleri, gençleri kurşuna diziyor, gizlice katliam yapan Kuvâ-yı Milliyecilere destek ve koruma sağlıyordu.

Yunan ordusu, Anadolu'da İngilizler'in istediği zaman ve onların müsaade ettiği kadar ilerleyebiliyordu. Türk ordusu, Mustafa Kemal tarafından geri çekildiği için, nerede ise Ankara'ya kadar gelmişlerdi. Artık oyunu bitirmenin zamanı gelmişti.

Kuvâ-yı Milliye... Beynimize kurtarıcı diye kazınan çeteler, Semiz atlarla, yüksek aylıklarla, her gün biftek yiyerek, Amerikan silahlarıyla sivil Anadolu insanlarını kurşuna dizdiler.

Nazım Hikmet Ran, Kuvâ-yı Milliyeci soykırım çeteleri ve baronlarını Yunan'la işbirliğini, katliamlarını çok iyi özetledi.

ağalar :
bağdasar ağa'dan, kellesi büyük mehmet ağa'ya kadar,
düşmanla birlik oldular.
ve inekleri, koyunları, keçileri sürüp, götürüp,
gelinlerin ırzına geçip, çocukları öldürüp

ve 29 aralık kütahya: 4 top, ve 1800 atlı bir ihanet
yani çerkez ethem, bir gece vakti
kilim ve halı yüklü katırları,
koyun ve sığır sürülerini önüne katıp
düşmana geçti. yürekleri karanlık,
kemerleri ve kamçıları gümüşlüydü,
atları ve kendileri semizdiler...

Ankara hükümetinin batı cephesi komutanlığına atadığı hain Karl Detroit'in torunu Ali Fuat Cebesoy, bizzat Kuvâ-yı Milliye elbisesi giyerek bu katliamlara destek vermiştir!

Kurtuluş Savaşı Komplosu hazırlıkları yapılırken, Fransa, İngiltere, İtalya ve ABD yardım ve korumaları kamufle edildi. Çünkü bu ülkeler Anadolu'yu işgal etmişlerdi, daha doğrusu dostları Mason İttihatçılara destek için Anadolu'ya girmişlerdi. Bu devletlerin desteği ile katliam ve kırımlar ve egemenlik sağlanınca çekildiler. Hiç kimse Rusya'nın, ABD'nin, İtalya'nın, Fransa'nın, İngiltere'nin silah, para ve asker desteğini konuşmadı, duymadı, görmedi, unuttu veya gizledi. Ama Rus yardım ve katkısı kamufle edilmeye ihtiyaç duyulmadı. Ruslar işgal etmemişti, sadece Sivas ve Ankara'da Türkçü milliyetçilere, onun gerisinde gizli İntikam Timine olan imanlarının gereğini yaptılar. Rus Soykırım baronları Anadolu Müslümanlarına sevgisi nedeni ile balya ile para, tonla altın ve silah yardımı etmediler! Komünistler egemeniklerini sağlamak için, Türkistan'da ve Azerbaycan'da katliam, soygun, vurgun yaparken, Anadolu'daki kurtarıcılara para, kadın, altın ve silah gönderdiler!..

(1920: Russian Jewish Bolsheviks supply Attaturk with 10 million gold roubles, 45,000 rifles, and 300 machine guns with ammunition. Real Jew News)

"1920: Sovyet Bolşevik Yahudileri Atatürk'e 10 milyon ruble altın, 45.000 tüfek, 300 bin makineli tüfek sağladılar (gönderdiler)."

Müslümanlar köy ve kasabalarda savaşa gitmemek için kendilerini kurtaracak adamlara (Ankara'da Gizli İntikam baronlarına) isyan ederken, elin adamı servet gönderiyor.Ne kadar güzel bir formül ve açıklama. Ruslara, Türklere, Ermenilere zulüm ve katliam yapan Çaka Ölüm Baronları, Ankara Türkçü harekete para ve altın yağdırıyorlardı.

Dünya Savaşı adı verilen savaşlar, tek dünya devleti tarafından tasarlandı ve uygulandı! Tüm devlet adamları, onları yönetenler ve ordu komutanları, finans babaları tek dünya devletinin adamı idiler! Düşmanlık yapıp biribirini kıranlar, goyimler yani Yahevci Pagan Yahudilerin dışında olanlar Hıristiyanlar, Müslümanlar, Musevilerdir!

Mareşal Kliment Yefremoviç Voroşilov: Büyük taarruzu yöneten Rus casus. Çaka Yahudisi, Anadolu'da Ankara'da bekleme sürecinde Kuvâ-yı Milliye Timlerine eğitim verdi. Çete kıyafetini çıkarıp asker kıyafeti giydiler. Bedavadan ülke kurtarıp kahraman olacaklardı. Ve oldular. Mareşal Yefremoviç Anadolu'da Yahudi egemenliğinin inşası için askeri destek verdi.Eskinin Teşkîlât-ı Mahsûsa'cı soykırım çeteleri kuvayı milliyecilere asker elbisesi giydirip eğitim verdi. Bu çetelerin en önemli eğitim alanı, Rusya'dan gelen fahişeler ordusu idi. hepsinin bir şekilde rehabilite olması gerekiyordu. On yıl Anadolu'da kadın kızın ırzına geç, katlet ve hayatını idame ettir. Kolay değildi. Malta'da koruma ve rehabilite edilen baronların çetelerini Rus mareşal ekibi ve fahişeler iyileştirdiler. Cumhuriyet kurulunca bu Kuvayı Milliye kahramanı Mareşal Kliment Yefremoviç'in taksim meydanına heykelini diktiler.

Mikail Vasiyevich Frunze: Rus Bolşevik casusu. Kuvâ-yı Milliyeyi eğitti, savaşta lojistik ve kurmay destek sağladı.

MANATOV:Rus Yahudisi casus, Kuvâ-yı Milliyeci çeteleri Eskişehir'de eğitti. Sivil kadın ve çocukları katleden, alkol ve uyuşturucu bağımlısı timlere düzenli ordu görünümü ve eğitimi veren ekibin üyesi.

MEDİVANİ: Rus Yahudisi casus, Yeşil Orduyu tanzim etti. Ordunun çoğu üyesi, seçilmiş Yahudi Kuvâ-yı Milliye milislerdi.

"Falih Rıfkı'ya göre TBMM'nin üçte biri. Cilasun'a göre de 85 milletvekili Yeşil Ordu'cuları desteklemekte idi. Atay'a göre Meclis'teki örgütlenme, Sovyet elçisinin eseri ve yeraltı faaliyeti idi. Büyükelçi Medivani, kadınlı erkekli ikiyüz kişi ve telsiz cihazlarıyla tam da o sıralarda Ankara'ya gelmişti. Medivani'nin, Yeşilordu ve Çerkez Ethem'i iyice avucunun içine aldığı anlaşılmakta idi." (Çerkez Ethem.A.E. sahife. 98)

Adının önüne Çerkez lakabı alan tüm Soykırım Çeteleri; Komünist Ordusu, Yeşil Ordu, Bolşevik Ordusu çatısı altında toplandılar. Hayatlarında cephe gerisinde sivil, çocuk, kadın ve kız öldürme kabiliyeti ve kariyerinden başka marifeti olmayan bu çete veya efe veya zeybek lakaplılar aklanıp paklanıp düzenli ordu askeri oldular.

Çok sempatik İsmet İnönü, Çukurova ve Ankara'yı işgal eden Fransız güçleri misyon şefi Franklin Bouillon'la Ankara'da Fransız güçleri karargahında mutluluk pozu. Anlaşma yapıyorlar ve ardından Kuvâ-yı Milliyeciler, Antep'te ve Adana'da Fransız askerlerini Akdenize döküyorlar!! Ve ardından Fransız İhtilalcisi Masonların iman esaslarını, ülkede yasalarla zorla dayatıyorlar.

Büyük Taarruz denilen senaryoda sivil kırım çetelerinin hepsi de tek kurşun atmadan dağ başlarına atılan boş top atışları ile kahraman oldular ve hepsine de İstiklal Madalyası verildi. Ülkenin tapusu ve zenginlikleri verildi.

"Yeşilordu Gizli TKF, (Türkiye Komünist Partisi) çalışmalarında Eskişehir'i "sıklet merkezi" haline getirir. Burada hem cepheye, dolayısıyla amaçlarını gerçekleştirecek silahlı güç olan Ethem'in Kuvâ-yı Seyyâre'sine, hem de askeri sanayi tesisleri olması nedeniyle işçiler vardır. Yine bu sıralarda 'diplomat' maskesi taşıyan Sovyet istihbarat elemanları Şerif Manatov ve Sovyet Elçilik Kurulu Başkatibi Y.Y. Upmal, Ethem'le ilişkiye geçmiştir. Manatov, Ethem'in karargahı sayılan Eskişehir'de, belirtilen ideolojilerin hedefleri doğrultusunda 'konferanslar' vermiştir.(Çerkez Ethem. s 99)

"Çerkez Ethem'in, yapabileceği en büyük hatayı yaparak her türlü edepsizliğine karşın kendisine destek veren TBMM'ye hakaret eden telgraf çekti." (Çerkez Etem. A.E. S. 638)

"Eskişehir'de yapılan ideolojik çalışma, propaganda ve yeraltı faaliyeti sonucunda oluşturulan 700 mevcutlu bir Bolşevik Taburu, Ethem kuvvetlerine katılır. Eskişehir, bir anlamda gizli partinin (!) Ethem'in "kurtarılmış alanı"dır. (Çerkez Ethem, Ahmet Efe S. 100)

Mustafa Kemal Paşa, Ethem'in şifre teline 13 Aralık'ta şu karşılığı verir: "... Şahsım ve gaye ile münasebetim hakkında gösterdiğiniz hisler beni mütehassis etmiştir. Son günlerin gösterdiği olayların beni kuruntuya değil,tereddüde sevk ettiklerini itiraf ederim. "Samimi bir kardeşlik hissiyle gözlerinden öperek, her türlü şüphe, tereddüt ve dertlerini bizzat benimle haberleşerek halletmeni ve fakat genel vaziyetimizin uyum ve düzeninin bozulmasında da kimseye müsamaha etmemenizi rica ederim."Mustafa Kemal (Çerkez Ethem. Ahmet Efe S. 159)

Mustafa Kemal bu telgraflarla Çerkez Ethem'i itidale çağırıyor. Fazla tedirgin ve aceleci olmamasını tembihliyor.

Çerkez Ethem'in Sivas ve Ankara heyetlerinde gizlenmiş İntikam Timinden beklediği haber çok farklı idi. Anadolu'da Müslüman erkeklerin toplanıp Kafkasya'ya sevki ve katli. "Kafkas Setti" Anadolu'da sadece müslüman kadın kız yaşlı çocukların topyekûn katledilmesi emrini çok bekledi. Olmadı. Berlin Siyonist konresinde alınan karar, Türkler'in Anadolu'da topyekûn katli ve bir İsrail devletinin kurulması emrini çok bekledi. Hatta nasıl olsa ölecekler diye tüm Ege'de Müslümanların hayvanlarını, mücevherlerini gasp edip Sakarya tarafına sürdü!..

A planı tutmadı başaramadılar. B planı uygulanacaktı. Çerkez Ethem, Ermeni kırımından tecrübeli eğitimli bir çete reisi idi. 400 özel eğitimli Katil Timi ile Diyarbakır ve çevresinde onbinlerce Ermeni kadın, kız, çocuk, yaşlı katletmişti!

Çerkez Ethem ve çevresindeki tüm intikam timlerinin komutanları ve hatta isminin başına Çerkez lakabı almış subaylar, bu meşum

bekleyiş sonuçsuz kalınca öfkeye kapıldılar. Lider durumunda olan Çerkez Ethem öfke ile Ankara'ya geldi. Direk Mustafa Kemal'in yanına çıktı. Konuştular. Mustafa Kemal Ethem'i ikna etti. Ethem, Mustafa Kemal'in üstü açık otomobiline binerek Ankara'da tur attı. Sokaklar, Çerkez Ethem'i alkışlamak için sokağa dökülen Yahudilerle doluydu!.. Çerkez Ethem'in gazı alındı ve görev alanına yani Yunan saflarına döndü!..

Theodoros Pangalos ve George Kondylis, İngiliz generali Raidesto'la beraber. İngiliz Tapınakçı Masonlar her iki tarafı da aynı anda yönettiler. Hedef dünya Yahudi Mason egemenliği idi. Kadim iki kültürü biribirine kırdırdılar. Yahudileri egemen yaptılar.

Rusya'dan ve Hindistan'dan gelen para ve altınların bir kısmı Kuvâ-yı Milliyeciler tarafından talan edildi;"Biz Ruslar'dan parayı aldığımızda, yüz bin altını Ali Fuad almıştı. Evvelce söyledim. Silah vesaire alınsın diye bu parayı Saffet'e verip Almanya'ya yollamıştı. Saffet Almanya'da Nuri ile birleşmiş, bu altınları son santimine kadar mükemmel bir yemişler. Bizim bugünkü kâğıt para ile bir milyon yüzbin lira eder. Saffet Berlin'in, Paris'in, Roma'nın en büyük otellerinde yaşamış, Avrupa'nın her tarafında gezip dolaşmıştır. Ben ikinci seferimde Moskova'da sefarethanede Saffet'in eşyasını gördüm. Bir oda dolusu

eşya idi. En kıymetli bavullardan birçok bavul vardı. Saffet'in böyle en cinsinden bavullara malik olması mümkün olacak birşey değildi."(Dr. Rıza Nur hatıralarım cilt 2.)

Nasıl bir organizasyon ki, Türkiye'de ittihatçı Mason Yahudi Devleti kuracam diye Rusya'dan parayı al, soykırım baronu Ali Fuat Cebesoy'a ver, o da iki adamına versin, Almanya'ya silah alımı için gönder! Hani siz Ruslar'a karşı Almanlar'ın safında savaşmıştınız? Ruslar'dan aldığınız parayla, Ruslar'ın düşmanına silah almaya gidiyorsunuz.

Karl Detroit'in torunu Ali Fuat Cebesoy, batı cephesi komutanı olarak milis kuvvetleri ile dolaşıyordu. Batıdaki Kuvâ-yı Milliyeciler sabırsızlıkla düzenli ordunun kaldırılmasını, yerini milis kuvvetlerin almasını istiyorlardı. Bu isteği dillendirenler genelde Anadolu'da Müslümanların topyekûn katli için can atan gizli intikam timleri idi.

Müslüman düşmanı gizli intikam timinin dışında KURTULUŞ operasyonunda görev alan komutanlar genel olarak Yahudi asıllı Masondular.

İsmet (İnönü), Fevzi (Çakmak),Refet (Bele), Yunus Nadi (Abalıoğlu), Mahmud Esad (Bozkurt), Refik (Koraltan), Hakkı Behiç (Bayiç) ve Dr. Tevfik Rüşdü (Aras). Mahmut Celal Bayar. Cumhuriyet döneminde Başbakan, Bakan, Cumhurbaşkanı oldular. Hepsi de Masondu ve Yahudi asıllı idiler.

Ege ve Akdenizde Kuvâ-yı Milliye denilen çetelerce Müslüman elit ve mülk sahipleri ve de Halife Ordusu diye topladıkları Müslüman erkekler katledildikten sonra Ali Fuat Cebesoy, batı cephesi komutanlığından alındı. Yerine İsmet İnönü atandı.

İsmet İnönü, İzmir'in Yahudi mahallesi Soroz'da doğmuş büyümüştü. Masondu. Refet Bele Yahudi idi. Batıda Müslüman elitlerin kırımında Ali Fuat Cebesoy'dan geride kalmadılar.

Türkler, Kurtuluş Savaşı denilen sendrom ve kırım hareketinde çapraz ateşe alındılar. Bir uçta Kuvâ-yı Seyyare denilen kırımcı ekip, diğer tarafta Yunan saflarında kırım yapan Kuvâ-yı Milliyeciler. (GAVUR TÜRKLER), bir yanda bizden görünen Kuvâ-yı Milliyeciler. Bir

yandan Yunan Ölüm Timleri, bir yandan Halife Ordusu diye toplanan gençlere komuta eden İttihatçı katiller, bir yandan Müslüman düzenli askerleri ölüme süren soykırım Baronları! Hepsinin namlusunun ucunda Müslümanlar vardı. Bu namlulardan bir kısmı Sakarya'dan sonra Ege'de kaçışan Rumlar'a döndü. İzmir yangınından sonra tamamenmüslümanlara döndü. Bu katliamları „Kuvayı Milliye Timlerinin Uygulamaları" başlığı altında daha detaylı bilgi okuyabilirsiniz.

Yedi düvele karşı savaştığını iddia eden Kuvâ-yı Milliyeci Kabalist Yahudiler,yedi düvele kan ve iman ile bağlı idiler! Müslüman ve Hıristiyanlara soykırım uyguladılar! Ardından yedi düvele karşı savaştık dediler (!), ülkenin boşalan topraklarını üzerlerine tapuladılar! Savaştıkları yedi düvel de villalara, yatlara, bankalara sahip oldular. Türkiye'yi para, toprak, köle deposu olarak kullandılar! Efendileri yedi düvelin yasalarını, ilkelerini, iman esaslarını, alkol, kumar, fuhuş, uyuşturucu, gasp, terör ve anarşinin temellerini yerleştirdiler!..

İngiliz general Townshend Büyük Taarruzda Türk Ordusunu yönetiyor. Yanında Atatürk. Townshend Kût'ül-Amâre'de esir alınmıştı. Adam Büyükada'da ağırlandı dört sene. Ardından Türkleri mini eteklilerin elinden kurtardı İstiklal Savaşına katıldı.

Sakarya'da Yunan ordusuna öldürücü darbe vurabilecekken vurulmadı, beklenildi! Çünkü amaç Yunalılar'a öldürücü darbe vurmak değil, Rum nüfusunu Ege'den çıkarmak, Türkleri dağlara sürmekti!Sakarya'da savaşan ve ölenler, Türk ve Müslümandı! Oysa zaferi, Kuvâ-yı Seyyâre ve eski komitacı kırımcıların kazanması ve sahiplenmesi gerekiyordu. Bu nedenle bir yıl beklendi. Tüm Yahudi kanı taşıyan serseri katiller eğitilerek ordu görüntüsü verildi. Adına da Komünist Ordu, Yeşil Ordu ve Bolşevik Ordusu dendi.

Bir yıl sonra Yunanlılar yine Afyon'a kadar bölgeyi elinde tutuyordu. Ne oldu da Yunalılar geri çekilme kararı aldılar?!..

Mustafa Kemal, Nutuk'ta, savaş planlarını General Townshend ile beraber yaptıklarını yazmıştır (M.Kemal, Nutuk, s.396, 2019 İst.).

Kurtuluş Savaşı adı verilen, gerçekte Türklerin ve Rumların imhasını amaçlayan harekette çok ilginç olaylar var. Bunlardan birisi de düzenli Türk ordu birliklerinin erlerin sürekli askerden kaçmaları. Buna karşılık Yahudilerin yönettiği özel milis birliklerine akın akın eleman yağmasıdır. Bunun nedeni milisler sivil öldürmekte, etnik temizlik yapmakta, gaspla iyi beslenmekteler. Düzenli orduda Müslümanların ise her an öldürülme tehlikesi var, artı sürekli buğday kavurması yiyorlar!

Kuvâ-yı Milliyecilerin bir kısmı düzenli ordu elbisesi giymediler. Yunan tarafına geçerek kırım, yangın ve sürgünü gerçekleştirdiler. Bu milislerin en önemli iki komutanı, Çerkez Ethem ve Kuşçubaşı Eşref'dir. (bak "kuvayı milliyetimleri" konusu)

Düzenli ordu erleri Müslümanlar sürekli kumpas ve tuzakla, ölümle yüz yüzeler. Kuvâ-yı Milliye bir ara Ege'de Kuvâ-yı Seyyâre adı ile anılmıştır.

"Taarruz, yeni kurulan 61. tümenle Kuvâ-yı Seyyâre tarafından icra edilecektir. 24 Ekim'de sabah saatlerinde başlayan taarruz, Ali Fuat Paşa ve Rahmi Apak'a göre Kuvâ-yı Seyyâre'nin kılını kıpırdatmaması nedeniyle bozgunla sonuçlanır. 25 Ekim'de Bursa cephesinden saldırıya geçen Yunanlılar, İnegöl ve Yenişehir'i işgal edip, Dumlupınar sırtları ilerisinde bulunan Türk kuvvetlerini de çekilmek zorunda bırakır."

"Taarruzun yapılmasında birinci derecede etkili olan Ethem ve kardeşleri, bozgunun sorumluluğunu ise düzenli ordu ile subaylara atmakta gecikmez!"

"Bozgunun Perde Arkası: "Kuvâ-yı Seyyâreciler, Taarruzda Sakız Çiğnediler!" Anılan "Komutanlar toplantısı"nda da Yarbay İzzettin Bey dışındaki tüm komutanlar, üniforma yerine Kuvâ-yı Milliyeci giysileri içindeydi. (Sarıhan, a.g.e., s. 19 vd.) Taarruzun bozgunla sonuçlanmasından sonra Ankara'ya çağrılan Ali Fuat Paşa da, Mustafa Kemal tarafından karşılandığı istasyonda trenden inerken "omuzunda bir filinta olduğu halde Kuvâ-yı Milliye kılığında" görülür." (Nutuk, s. 676 vd. 343 Nutuk, a.g.e. s.11).

İstanbul'da Ankara Meclisi ve İttihatçılarla İstanbul'u işgal eden İngiliz ordusu arasındaki dayanışma ve aşkın fotoğrafı. Kurtuluş Savaşı, Büyük Taarruz komutanı Kuvâ-yı Milliyeci İttihatçı Selahattin Adil Paşa İstanbul, İngiliz, Fransız işgal kuvvetleri komutanı Harington ve adamları ile İstanbul'da beraber. Bir yandan bu fotoğrafı çekilirken bir yandan da Çukurova'da Fransızlara karşı kahramanca savaşıp, hepsini denize dökmüş.Daha sonra Müslümanlara resimdeki Fransız Tapınakçıların foter şapkası ve frağını zorla giydirmiş.

Ali Fuat Paşa milis çete kıyafetinde. Aslında Müslüman düşmanı Karl Detroit'in torunu Ali Fuat Paşa, soykırım baronudur. Soykırım Baronları, genelde subay elbisesi giyer. Soykırım timlerinin kıyafetleri farklıdır. Timler genelde bire bir sivil çocuk kadın kız kurşuna dizer veya mermi zayi olmasın diye boğarak veya balta ile öldürerek görevlerini icra ederler. Baronlar ise bu uygulamanın plan ve tasarımını hazırlar. Dış ülke ve çeteler arasında bağlantıyı ve koordinasyonu sağlarlar. Eğitimini verir eleman devşirirler.

19 Ekim 1922'de soykırım baronu Refet Bele ve yardımcısı Selahattin Adil paşa bir gurup askeri ile, İngiliz işgali altındaki İstanbul'a gelecek, İstanbul'da Yahudi azınlığın bekçiliğini İngilizlerle beraber yapacaklardır!..

Harekât Ordusu, Balkan Savaşı, Libya Savaşı, Birinci Dünya Savaşı denilen Soykırım Operasyonlarında tüm tarafların komutanları yani Baronları ile soykırım Timleri, evrensel boyutta ortak ve organize çalıştılar; "Nail Moralı'nın kendi yazdığı anılarından (Mütarekede İzmir) aktarıyorum: "İzmir Müdâfaa-i Hukuk Cemiyeti'nin İstanbul'da mümessilliğini yaparken İtilaf Devletleri ricali ile temaslarımda yararlı olur diye MASON LOCASI'na kaydımı istediler. Çabucak merasimim yapıldı ve süratle derecem de yükseltildi. İzmir Müdâfaa-i Hukuku'nda görevli iken Masonluktan yararlandım. Vali Rahmi Bey'in yaveri Yüzbaşı Ziya anlatmıştı. 'İşgal günü Konak'ta yakalandım. Kordon'da sürüklenirken dedi Ziya, Yolda Rastladığım Yunan zabitlerine boyuna Mason işareti çekiyordum." Nail Moralı, İstanbul'dayken Ali Fuat Cebesoy ve İttihatçı Rahmi Bey'le de gizlice buluştukları yerin ismini yazmış: Kamhi Apartmanı. Nail Moralı, o dönemde tanıdıklarını, yakın dostlarını anlatırken Nusret Hilmi Meray'ı da anlatmış: (A.G.E. sahife104-105)

"Bu açık vagonlardan birinin içinde Kuvâ-yı Milliye ve Kuvâ-yı Seyyâreden iki adam karşı karşıya oturmuşlar, şişeleri kaldırıyorlar ve günbatışının kızıltısı üstünde hareket eden iki gölge halinde içiyorlardı. Binlerce kişinin gözü önünde, güya asker olan ve güya cepheye hareket eden bu iki meçhul adamın bir ateş perdesi üzerinde hareket

eden kollarını, ağızlarına boşalttıkları şişeleri, benimle beraber, omzuma dokunacak kadar banayakın duran bir ordu neferi de seyrediyordu. Yanımdaki nefer, Türk devletinin Anadolu'da bir seneye yakın bir zamandan beri namusuna, faziletine, civanmertliğine, feragatine dayanarak yaşadığı askerlik ocağının neferi idi. Cepheye içe içe giden sarhoşlar ise koyunlarında kadınların ziynet altınları, ceplerinde çalınmış paralar, heybelerinde aile sandıklarından zorla alınmış çamaşırlar gezinen haydutlardı!" (Çerkez Ethem. Sahife 381)
Kuvâ-yı Milliyeyi tarif etmiş.

KuşcubaşıEşref; babası saray güvercinlerine ve yabani kuşlara bakmakla görevlidir. Yahudi asıllıdır. Oğlu Eşref'i baronlar keşfeder. Eğitirler. Eşref iyi bir komitacı olur. Terör olaylarına karışır. Yargılanır. İdama mahkûm olur. Abdulhamid, idamı sürgüne çevirir. Arabistan'a sürülür. 1908 meşrutiyet ilan edilip masonlar devleti ele geçirince İstanbula döner kahraman ilan edilir. O günden sonra komitacılıktan Teşkîlâtı Mahsûsa elemanı olur. Öldürme, gasp ve ırza geçme hukuku ve gücüne kavuşur. Birinci Dünya Savaşı esnasında sonraki dönemde İzmir'e kadar bu hukuk ve uygulamaları devam eder. En büyük güvencesi Yunanistan, daha öncesi İngiltere, Almanya, Fransa ve italya'dır. Emrinde binlerce soykırım çetesi çalışır.Yunan saflarında Müslüman katleder, dağlara sürer. Fotoğrafta Anadolu'ya sivil katliamı için çıkan Yunan "Şeytan Taburlarının" kıyafeti etekle görüyorsunuz.

"Bununla birlikte Ethem ve hempaları -üstelik Çerkez Kongresi Başkanı- hem Afyon-İzmir hattında 9 Eylül 1922'ye kadar, hem Eskişehir-Bursa-Balıkesir kuzeyi-Çanakkale hattında 17 Eylül'e kadar Yunanlılarla Türk ordusuna karşı omuz omuza çarpışmıştır. Hatta birçok yerde Yunanlılar arkalarına bakmadan kaçmalarına karşın, Ethem unsurları, onların çekilişlerini desteklemek için direnme hatları oluşturmuştur. Ve bu durum Reşit tarafından ilerleyen yıllarda, hem de yeğenleri Cilasun'un yayınladığı bir Yunan belgesinde bizzat itiraf edilmiştir." (Çerkez etem A.E. S. 67)

Anzavur isyanı, Türkleri katletmek için Kuvâ-yı Milliyecilerin uydurduğu ve uyguladığı komplolardan biridir!

Anzavur Ahmet'i Çerkez diye kamufle ettiler, Çerkez değildir ve Padişahla ilgisi yoktur. Yunan tarafına geçip İngiliz desteğiyle Müslümanlara katliam yaptığı için Çerkez ve Padişah kamuflajını giydirdiler.

Yozgat isyanının tepelenmesi sırasında yaptıkları yağmayı, Ankara'da Hükümet'in ve Meclis'in gözü önünde paraya çeviren Ethem'in Kuvâ-yı Seyyâresi, bu durumdan aldıkları cesaretten olsa gerek, buradan geldikleri Eskişehir'de de şirretliklerini artırır. Eskişehir'e giren Ethem'in ilk yaptığı iş kentin zenginlerini toplayarak kendisine 6 saat içinde 80 bin altın verilmesini emretmek olmuş, bu dileği, mahalle heyetleri aracılığıyla derhal yerine getirilmiştir. (çerkez Etem. A.E. s127)

Ankara'ya bağlı Kuvâ-yı Milliye çeteleri ile Yunanlı Mason komutanlar arasında bağlantıyı sağlamak için telefon hattı çekiliyor;

"Bundan sonra sürekli Kula hattıyla uğraşıldı. Kemal Bey her gün makine başına gelip Ethem ve Tevfik beylere açıklama yapar, şiddetli emirler alırdı. Nihayet iki güne kadar açılmadığı takdirde idam edileceği kendisine bildirilince, biçare bizzat gidip hatta çalışmaya başladı. Bu sıralarda Kuvâ-yı Seyyâre emrinde bulunan subaylar gözetim altında Demirci'ye geldiler ve gözaltında bulunmak ve yeme içmeleri sağlanmak üzere Bölge Komutanhğına teslim edildiler. Kimse ile görüştürülmeyeceklerdi. Bu zavallıların kabahati subay olmaktı. Halkta pek büyük bir heyecan var; herkes Kuvâ-yı Seyyâre'nin dağılması ve ordunun kazanması taraftarı olup buna duacıydı." (a.g.e. S. 261)

"Yukarıda gösterdiğimiz dipnotta yer verdiğimiz kaynaklardan General Bele'ye göre, Batı Cephesi Komutanı'nın,Süvari Kolordusu'na 3 Eylül'de Salihli'yi hedef olarak verdiği telsiz emri, İstanbul'daki İngiliz istihbaratının telsizinden tespit edilerek bir gün sonra Yunan komutanlığına bildirilir. Yunanlilar, yaptıkları keşiflerle de bu istihbaratı doğrular. Bunun üzerine Yunan birliklerinden Frangos Süvari Tümeni ve ünlü Plastiras Müfrezesi ile istihkâm taburunun trenle Salihli'ye intikaline başlanır. Bu durumda 5 Eylül sabahı Süvari Kolordusu'nun iki tümenini Salihli'de üstün bir Yunan kuvveti karşılayacaktır"(Çerkez Ethem, Ahmet Efe. S. 444).

Koskoca bir ülkeyi kurtarıyorsunuz, Büyük Taarruz diyorsunuz. Başkomutanlık Meydan Muharebesi diyorsunuz. Ve ölenlerin listesi ve mezarlığı. Bu sayı Ege'de Kuvâ-yı Milliyenin bir günde öldürdüğü Müslüman sayısından da az. Üstelik bu savaş denilen yalanda ölen kimse olmadı. Niçin Büyük Taarruza katılan asker kıyafeti giymiş eskinin komitacısı Teşkilât-ı Mahsûsacı, daha sonra Kuvâ-yı Milliye adını alan sivil katillere madalyalar verildi? Askerden kaçanlara cephe gerisinde çocukları katledip, kadınların ırzına geçenler, hiç savaşmadan kahraman oldu da Sakarya'da ölenleri hiç kimse duymadı görmedi, sahip çıkmadı. Çaresiz kalan şehit kadınlarını genel evlerine tıkamak için yarıştılar. Büyük Taarruz'a katılıp tek mermi sıkmadan İzmir'e giren Kuvâ-yı Milliyeci Komünist ve Bolşevik ordusuna madalya, mal, mülk, toprak tapulandı.

Kuvâ-yı Milliyeciler, Kuvâyı Seyyârenin başındaki subayları tutuklamışlardı. Subay düşmanı idiler. Subaylar, hiç sevmedikleri Müslüman erlerden oluşan düzenli birliklere komuta ediyorlardı. Bu nedenle kuvâ-yı Milliyecilerin subaylara karşı bir allerjileri vardı.

Soykırım baronu Refet Bele paşa, Yunan uç birlikleri ile güven içinde irtibatta idi. Kurtuluş Savaşı operasyonunda subay olarak bulunan Yunanlı General Palastims'ın anılarından:

"Şimdi, asıl zor, inanılır bir tarihi hadiseyi ifşa edeceğim: Refet Bey'in süvarileri bizim üzerimize tazyik yaparken, Yunanlılar mahalli casusları vasıtasıyla bu kuvvetlerin harp sahnesine geldiklerini öğrenmiş olacaklar ki, o zamana kadar hiç karşılaşmadıkları Refet Bey'e, yine yerli casuslarından birisini, arızi hüviyetle Refet Bey'in karargahına göndermişler ve Kuvâ-yı Seyyâreyi takip ettikleri müddetçe, kendilerinin asla taarruza geçmeyeceklerini temin etmişlerdi. Bunu daha sonra o zaman Miralay olan General Plastiras'ın hatıralarında açıkça okumak mümkündür"(s.70-69-68 M. İslamoğlu Anadolu Ayaklanmaları).

Simav'dan İbrahim Ethem Bey'e gelen M. K. imzalı, 5 Aralık 1921 tarihli bir istihbarat notunda; 1921 Aralığında Demirci dağlarında üslenmiş Demirci Akıncılarına karşı büyük bir tepeleme harekâtına girişen Yunan birliklerinin içinde 'Müslüman gavurları'nın da bulunduğundan bahsedilmekteydi. (Çerkez Ethem. Ahmet Efe. Sahife 403)

Bahsedilen müslüman gavurları, Yunan saflarına geçip Müslüman Türklere soykırım ve katliam yapan Kabalist Kuvayı milliyeciler idi.

Yunalılar çekilirken; "...Bizsüvari, onlar piyade oldukları halde Yunanlılara yetişmek için zorluk çekiyorduk.. Bunlar kaçmak için özel bir eğitim görmüşlerdi sanki" (Ç.E. A.E Sayfa.420).

Onlar kaçmak için özel bir eğitim görmemişti, bizimkiler kovalamak için bir eğitim görmüştü. Yunanlıların içindeki kırımcı Kuvâ-yı Milliyecilere Türk katliamları için zaman tanımaları gerekiyordu.Sadece kırım değil, kasaba, köy ve şehirlerin yakılması, toprak sahibi Türklerin katli, zaman alacaktı. Perişan bir şekilde kaçanlar yüzlerce yıldır bu topraklarda yaşayan Rumlardı!..

Mağlup Yunan komutanı Trikopis, Kuvâ-yı Milliyeci kurtarıcılara teslim oluyor! Yunanlı kurmay subay heyeti Kuvâ-yı Milliyeciler tarafından istasyonda esir alınırken! Askerlerden ayrılıp Kayseri'ye bir yıllık tatile gönderilecekler! Trende ise, denize dökülmek üzere İzmir'e götürülen Yunan askerleri! Maalesef bu ülkede zokayı beyninden yemiş okumuşlar, hala bu deli saçmasını inanıyorlar!

Yunan birlikleri Afyon'dan Turgutlu'ya trenle kaçtılar. Biraz hafzalasını geliştiren uzman çavuş dahi bu kaçışın ne kadar komik olduğunu, ortada bir kurgu ve senaryo olduğunu anlar. Bir Meydan Muharebesinden, Başkomutanlık Meydan Muharebesinden trenle kaçan ordu görmek zor olsa gerek!..

Salihli'de trenle gelenlerin Türk askeri olduğunu duyan Türkler Salihli garına ana baba günü toplanırlar. Bir de bakarlar ki trenden inen yunan soykırım Timleri kendilerine ateş etmeye süngülerle katliama başlarlar!..

Çerkez Ethem'i Anadolu'nun güney sınırlarında; başta Yezidi/Kürt Bedirhaniler olmak üzere Kürt ayrılıkçıları ile işbirliği yaparken görmüştük. Ethem ve onunla yakın ilişkide olan isimlerin de kıdemli Kürt ayrılıkçısı aile olan Bedirhanilerle ilginç sayılabilecek ilişkisi var-

dır (Bedirhaniler yahudi asıllıdır. bir kısmı Kürt bir kısmı Türk milliyetçisi olmuştur. Tamamen yapay ve sahte bir milliyetçiliktir).

Ethem'in, Diyarbakır Valiliği sırasında Ermeni kırımında aktif rola alan Bekirağa Bölüğü'nden kaçmayı/kaçırılmayı başaran, intihar eden Dr. Mehmet Reşit Bey'in emrinde çalıştığı kayıtldır. Çerkez Ethem'in amiri sözde Çerkez Dr. M. Reşit Bey, Yezidi Kürt Bedirhanilerin damadıdır.

Diyarbakır'da Çerkez Ethem'in Kurtuluş Savaşı sendromundan önce tamamen Mason Yahudilerle omuz omuza olduğunu görüyoruz. Bedirhanlar Yezidi değil Yahudi Pagan Kürtlerdir. Yalçın Küçük bu konuda uzun uzadıya yazdı. Dr. Mehmet Reşit Diyarbakır valisidir. Çerkez değildir. Yahudi asıllıdır. Ziya Gökalp, Süleyman Nazif, Cahit Sıtkı Tarancı'nın amcasıdır. Çerkez lakabı o günlerde gizli Yahudiler için en yaygın maskedir.

TBMM'nin açılışından önce yerel Müdafaai Hukuk örgütlerince, 23 Nisan 1920'den sonra da TBMM tarafından Ethem'in kuvvetlerine düzenli ordudaki erlerden üç kat fazla maaş veriliyordu. Yunus Nadi'nin de belirttiği gibi durumları her açıdan düzenli ordu subay ve erlerinden çok iyi idi: "..Kuvayı Milliye usulünde bir ordu yapılmamasının diğer bir mühim sebebi de bu kuvvetler efradına [erlerine] yirmi-otuz, hatta kırk, elli, altmış liraya kadar para veriliyordu. Efradına bu kadar para verilecek bir orduyu Türkiye değil, İngiltere bile teşkil ve idare edemezdi. " (Ç.E. S. 11)

"Mustafa Kemal, Ali Fuat'ın Ethem ile birlikte olduğuna kani idi. Ordu Komutanı Ali Fuat ve Ethem'in kuvvetleri o vakit Şark Cephesi müstesna yegane kuvvetti. On bin kişi kadar idiler. Bizimki bundan titremeye başladı. Telaş içinde. Etrafında gizli kapaklı birşeyler olup duruyor. Ama ne? Anlamak mümkün değil. Heyeti Vekile'ye haber verilmiyor..." (Dr. Rıza Nur. HatıralarımS.637)

Ağustos'un sonlarında tüm Kuvâ-yı Milliye timleri asker kıyafeti giymiş bir kahraman edasıyla hepsi süvari olmuşlardı. Afyon, Eskişehir'de üç beş top sesiyle Büyük Taarruz başlar. At sırtında sallana sallana sözde savaş görüntüsü vererek çekilen Yunanlı figüranları geri-

den takip edip İzmir'e doğru yola koyuldular. Büyük Taarruz dedikleri ve Başkomutanlık Meydan Muharebesi, Dumlupınar Meydan Muharebeleri diye uydurdukları sanal saldırıda hiç ölen olmamıştır. Asker kılığına sokulmuş alkolik ve uyuşturucu bağımlısı Kuvâ-yı Milliye timleridir. Yeşil ordu, komünist ordusu, Bolşevik ordusu.

5 Haziran'da Yunan Ordusu'nun başına Lloyd George'un "Bir çeşit deli" dediği Hacı Anesti getirildi. HACI ismi Yahudilerde kutsaldır. Yunan başbakanı VENİZELOS vesikalı Yahudi ve Masondur. Dışişleri bakanı BALTACI ise Osmanlı tebalı Sabetayist Yahudi kökenlidir. Görüldüğü gibi yahudi kuvayı milliyecilerin savaştık dediği gerçekte işbirliği yaptığı yunan komuta heyeti kendileri gibi maso ve yahudidir.

Evelyn Anderson Barrett; "Büyük Taarruzda Mustafa Kemal'in yanında bir Amerikalı gazeteci vardı. Chicago Clario'nun muhabiri Evelyn Andersson Barrett savaşı izlemek için Anadolu'daydı. Gazeteci eşi Jeff ile birlikte Evelin sonuna kadar savaşı Mustafa Kemal'in karargâhından izledi. Büyük Taarruz sırasında Afyon'a Mustafa Kemal ile girdi. Ve Türkiye'den ayrılırken vedalaşmak yerine bir not bıraktı."

Amerikalı gazeteci!!!! Cephedeki şuh ve güzel kadın, Bayan Evelyn Anderson Barrett, gazeteci!!! Eşi!!!Jeff'in yanında Mustafa Kemal'e şu mektubu bıraktı.

"Kemal sevgilim;

Artık gidiyorum. Çünkü seni Ankara'da kalamayacak kadar çok seviyor..." (Yalçın Küçük, Yeni aktüel dergisi. Sayı:113 ekim 2005).

Yahudi Kuvâ-yı Milliyenin kandaşları Yunan versiyonu SS soykırım timleri, İzmir'e doğru çekilirken, esir alarak götürdüğü Türklerin hazin hikâyelerine de yer veren Falih Rıfkı Bey, böyle bir kafilenin başına gelenleri de şöyle anlatır: "Alaşehir yanarken, İzmir'e doğru sürüklenen kafilelerin başından geçen maceralar, hayal gücünü dehşet içinde bırakıyor. Manisa'ya giden kadın, çocuk ve ihtiyarlardan ibaret bir kafile, geceli gündüzlü yaya ve aç yürümüştür. Her müfreze tam dinleneceği vakit bu bedbahtları diğer bir müfrezeye teslim ederdi. Şose kenarındaki sudan, bir avuç alıp dudaklarını ıslatmak için eğilen-

ler, yaralı ayağından papucunu çıkarmak için bir an durmak isteyenler, yorulup düşen çocuk, açlıktan bayılan kadın, henüz kanıkurumamış bir süngü ile öldürülür ve ihtiyar baba çocuğunun etinden henüz çıkan ve ucundan çocuğun kırmızı kanı damlayan süngünün tehdidi altında, yarasını ve ıstırabını unutmuş görünerek ağlamaktan korkarak yürürdü. Bu kafilelerden konuşan, bağıran, yardım isteyen vurulur, başların çoğu kah kurumuş, kah taze kanlarla siyah veya kırmızıdır. Uzun ve kalabalık kafile bir müddet gittikten sonra uzunluğundan ve kesafetinden kaybeder, öldürülen kadının kucağındaki yavru, eğer hemen yerden alınmazsa, süngülenirdi."

Yunan saflarına geçen Kuvâ-yı Milliyeciler, Türkleri dağlara sürmek için bu şehirleri yaktılar. Yunanlı yaktı dediler. Yunanlılar mini etekleri ile tavuk dahi kesemez.

"Genç zabit bu kalabalığı kah bir daire şekline sokar, beğenmezse bir kavis haline getirir, uzatır veya kısaltır. Ve biraz sonra ölecek olanlar bu zabitin sesiyle en muntazam askerler gibi hareket ederler, aç, susuz ve uykusuz oldukları halde, çekirgeler gibi sıçrarlar, tavşanlar gibi koşarlar ve bütün canlarını gözlerinin bebeğine toplayarak, bütün canlarıyle katillerine bakarlar... Fakat hiçbirinin faydası olmaz. Sabırsızlanan neferler, kah süngüleriyle kah dipçikleriyle, ölümlerini görmemek için ellerini yüzlerine kapayan bu insanları, tavşanlar ve çekirgeler gibi öldürürler."

"... Ve Alaşehir kafilelerinden biri, böyle azalarak, kısalarak, ekmeksiz ve uykusuz üç güne yakın yol yürümüştü. Nihayet uzaktan Manisa göründü, şüphesiz buraya da uğramayacaklardı. İzmir kim bilir daha ne kadar uzaktı? Katillerden sual sormaya kim cesaret edebilir? Feryat gibi, yardım dilenme gibi, yakarma gibi, bu kafilelerde sualin cezası da ölümdü..."

Büyük Taarruzdan sonra Ege'de Yahudilerin gizli karargahlarını gösteren gizli haritaları.

Araştırmalarını Uşak'ta da sürdüren heyetten yine Falih Rıfkı Bey buradaki izlenimlerini anlatırken de şunları yazar:

"... Uzun, iki taraflı bir yangın yerinden geçiyoruz, yerliler diyor ki; "Burada 1.800 ev yaktılar, Şükrediniz, yine sizin çarşınız, sokağınız, dükkanınız ve eviniz var..." "Can ziyanınız yok ya..." Nasıl yok? Uşak'ta bin kişi öldürdüler, yaktılar.

"Bin kişi... Alaşehir şehitlerinden bile fazla! Yanımızda giden bir genç yolun ortasında bir bina iskeletini gösterdi.

"Hepimiz evlerimize kapandık... Yunanlılar birkaç dinsiz bulmuşlar, bu herifler birkaç defa, 'Dışarı çıkın, bizimkiler geldi!' diye bağırdılar, hepimiz sokaklara döküldük, Yunanlılar; 'Demek Türkler geldiği vakit böyle sevinecektiniz!' diye çoluk çocuk ellerine ne geçirdilerse süngülediler, bu yangın yerinde de bacaklarından tutup ateşe attılar.'

"Ya götürülenler? Buradan 300 aile Yunanistan'a gitti, birçoğundan haber alamıyoruz. Bu yolda mı öldürdüler, orada mı öldürdüler, bilmiyoruz" (a.g.e. sf. 430).

Resimde soldan sağa Atatürk, Fransız işgal güçleri misyon şefi Franklin Bouillon. Rus casus Manatov, Sorozlu yahudi İsmet İnönü, Yunan'lı esir komutan Trikopis büyük taarruz sonrası hep beraber kameralara poz verdiler. Zaferlerini kutladılar.

Bu anlatılan binlerce zulümden birkaçıdır. Tüm bu zulümleri yapanlar Yunan düzenli Hıristiyan askerlere eşlik eden gizli soykırım timleridir. Özellikle Türklerin safından Yunan safına katılan Timlerdir. Bunlara Yunan düzenli askerleri GAVUR TÜRK adını vermişlerdi. İzmir'e gelene kadar bazı il ve ilçeleri yakanlar da bu gavur Türkler yani Kuvâ-yı Milliye adını kullanan timlerdi. Gasp edecekleri şehirleri yakmışlardı.

Yunanlı Mason Yahudi komutan ve siyasiler Kuvâ-yı Milliye ve gizli İntikam Baronları arasında dayanışma hiç eksik olmadı.

Yunanlı Mason subaylar Kayseri Talas'ta krallar gibi ağırlanırken Hıristiyan Yunanlılar, giysilerini dahi giymeden pijamaları ile sürüldüler, yakıldılar, öldürüldüler! Müslüman Türkler aynı şekilde işkence ile katledilirken, dağlara sürülürken Yunanistan'a götürülüp esir olarak çalıştırılırken Gâvur Türk dedikleri Kuvâ-yı Milliyeciler Yunanistan'da krallar gibi ağırlandılar. Aylarca misafir edildiler. Öldürdükleri çocuk, kadın ve kızların ödülünü aldılar. "Ethem ve yardakçıları, yukarıda da kısmen değinildiği gibi Türk İstiklal Harbi'nin, Büyük Türk Taarruzu ve ardından icra edilen stratejik takip aşamasında Türk ordusuna karşı Yunanlılarla birlikte omuz omuza çarpışmıştır!" (Çerkez Ethem A. E. Sahife 443)

Kuvâ-yı Milliyeci Müslüman katilleri Yunan komutanları esir almış ve hatıra fotoğrafı çekilmişler. Esirler oturuyor sahipleri ayakta nasıl esaret bu?! Yunanlı işbirlikçi esirlerimiz mutlu ve bahtiyar görünüyorlar. Tezgâhın kahpeleri!

"Yunan Dışişleri Bakanlığı Arşivi Anti-Kemalist Dosya: F.19281 A/2de kayıtlı olduğu bildirilen belge aynen şöyledir:

"Yunan ordusunun Küçük Asya seferinde bizler, sizlerin yanında yer aldık ve kuvvetlerimizin düzenli geri çekilişini destekledik."

Anzavur, Padişah yanlısı Halife Ordusu diye topladığı Müslümanları, Çerkez Ethem güçlerine yem yaparak katliam yapmış, daha sonra İngiliz dostlarına sığınarak İstanbul'a kaçmıştır. Oğlu Kasım ise, sözde babası ile savaşan Çerkez Ethem ile beraber Yunanlılar'ın safına geçerek Türk şehir ve köylerini yakarak katliam yapmışlardır!

Tarih okul ders kitabı yazanlar, Kuvâ-yı Milliye diye parlattıkları katillere karşı bir düşman imal etmeyi ihmal etmediler. Ankara'ya isyan eden Anzavur ayaklanması, Çerkez Davut ayaklanması, Halife ordusu. Hepsi de yalan ve tezgahtı! Hepsi de Mason Ölüm Baronlarının adamları idi! En kötüsü Yunan, Fransız, İtalyan, İngilizlerin de kendi adamları olması idi. Gerçekte isyan etti, Halifeyi savundu dedikleri Anzavur ve benzerleri de Yahudi Kuvâ-yı Milliye timlerinin ve Ankara'daki gizli Ölüm Baronlarının adamları idi.

Yunan ordu komutanı General Trikopis ve İnönü, Uşak istasyonunda Yunan askerlerini denize dökmek için!!!! trenle İzmir'e sevk edildikten sonra buluşuyor, hatıra fotoğrafı çekiliyorlar! Yunan ve Türk ulusal devletlerinin kuruluşu için ellerine verilen yol haritasını uygulamanın huzurunu yaşıyorlar!

"Yusuf İzzet Paşa, Kolordu'nun Silah Deposunu da Anzavur'a bırakmış!56. Tümen Komutanı Bekir Sami Bey, Mustafa Kemal Paşa'nın yukarıdaki şifrelerine cevaben çektiği anlaşılan telinde, Y. İzzet Paşa'nın bir başka "icraatını" daha bildiriyordu: "14. Kolordu Komutanı Yusuf İzzet Paşa, Bandırma'dan tüm Karargahı ile ayrılıp dün Karacabey'e geldiği, bugün de Bursa'ya geleceği anlaşılmıştır. Adeta kaçarcasına Karacabey'e gelmesi Bursa ve yöresinin moralini de bozmuştur. Gönen'in düşmesi sırasında en değerli Alay Komutanı Rahmi Bey ve subay arkadaşları idam edilmiş, 2 top ve 8 makinalı tüfeğe de el koymuşlardır. Ayrıca, Bandırma'daki Kolordu ambarındaki her türlü malzeme, erzak ve teçhizat da asilerin eline geçtiği..." (S.240a.g.e.)

"Anzavur ve hempalarının Karacabey'de insanlık dışı olaylara da karıştığı öğrenilir. Karacabey Askerlik Şubesi Reisi ve Mevki Komutanı binbaşı Şerif Bey, 56. Tümen Komutanı Bekir Sami Bey'e çektiği 19 Nisan tarihli bir şifre telde, "Anzavur Ahmet ve Gavur İmam çetelerinden bir grubun kasabaya gelip her tarafı talan ettikten ve bazı kadın ve kızların ırzına geçtikten sonra..." diyerek bu olayı bildiriyordu. (242) Bu zavallı kadınların kimler olduğunu ise anılan yerleri asilerden temizleyen Müfreze Komutanı Emin Beyin Bekir Sami Bey'e çektiği 20 Nisan tarihli bir şifre telden anlıyoruz. Emin Bey'in verdiği bilgilerden öğrenildiğine göre, bu zavallı kadınlar, Yüzbaşı Haşim Bey ile Mustafa Ağa'nın eşleridir..." (S.243 a.g.e.)

Demek ki o güne kadar orduda Türk kanı taşıyan subay kalabilmiş. İttihatçılar 1908 1909 yıllarında müslüman Türk kanı taşıyan subaylar hala varlığını koruyabilmiş ki; evlerinden götürüp veya yolda yakalayıp idam ediyor veya kurşuna diziyorlardı. İşgalci batılı devletlerin desteği ve savaş arenasında bunu tabana yayarak daha çok uyguladılar!..

"Emin Bey'in "Bu rezaletlerin halka bildirilmesinde de fayda vardır" uyarısı ile olsa gerek, 56. Tümen Komutanı Yaveri Yüzbaşı Selahattin Bey imzasıyla bir bildiri yayınlanır. Bu bildiriden öğrenildiği kadarıyla da yüz kızartıcı insanlık dışı olayın ayrıntıları ortaya çıkar: "... Anzavur, Karacabey'de elli hane kadar ev soymuş ve kadınların ırzına

tasallut etmiştir. Bandırma Nokta Komutanı olup Karacabey'de ikamet eden Yüzbaşı Haşim Bey'in hanımı, şehir dışına çıkarılarak: yirmi beş kişi tarafından ırzı parçalanarak öldürülmüştür. Burçakçı Mustafa Ağa'nın hanımına dahi kocasının huzurunda tecavüz edilmiştir. Bu adam dahi şimdi mecnun ve inmeli halde bulunmuştur..." (244)

Şimdi bu Anzavur ve benzeri sözde isyancılar kime karşı, niçin isyan etmişlerdi? Sözde Ankara Türkçü Mason hareketine isyan etmişlerdi. Yahut isyan eden adam sivil savunmasızları katletmez! Ankara'da çöreklenen İntikam Baronlarının Ölüm Timleri Kuvâ-yı Milliyeye karşı savaşır. Bu adamlar Kuvâ-yı Milliyeyle hiç savaşmadılar! Savaşır gibi yapıp hep müslüman katlettiler! Zaten bu katliamlar yapılmaya başlandığında, bölgeye henüz Yunanlılar gelmemişti. Bölge İngiliz, Fransız ve İtalyan askerlerinin kontrolünde idi. Yunanlıların gelmesi ile Müslüman sivil katliamı daha da hızlandı!

Yunanlıların işgali ile Ankara'ya bağlı Ölüm Timi Kuvâ-yı Milliyecilerin bir kısmı katliam için Yunan saflarına geçti.

Bu arada Batı Cephesi istihbaratı, Ethem'in küçük ağabeyi Tevfik'in, Kuvâ-yı Seyyâre'nin Uşak şosesi üzerinde ve Eynehan karşısındaki handa bulunan telefon merkezinden Yunan Karargahı'na telefon hattı çektirdiğini saptamıştı!.. (Çerkez Ethem. Ahmet Efe. S. 259)

Kurmay Yüzbaşı Halil, Ege bölgesi Kuvâ-yı Milliye komutanlarından. Antik çağdan günümüze kadar köklü Yahudilerin yoğun olduğu Akhisar'da (Taitira) Yunanlılarla birleşme anlaşmasını imzaladı!

Ege'de, Gönen, Kirmastı, (Kemalpaşa) Akhisar (Taitira), Alaşehir (Philadelphia) gibi Yahudi nüfusunun yoğun ve etkili olduğu kasabaları hem Kuvâ-yı Milliyeciler, hem de Yunan Kuvâ-yı Milliyeci Mason Ölüm Timleri karargâh olarak kullandılar.

Düzenli ordu görünümü verilen askerler İzmir'e girmeden, İzmir Yunanlı figüran askerlerce boşaltıldı. Bu askerler, Yunan karasından getiren İngiliz, ABD, İtalyan ve Fransız gemilerince geri götürüldüler. Sivil Rumlar korku ve panik içinde, yarı aç yarı ölü teknelerle adalara çıkabildiler.

Savaşın son günlerinde Evliyazade, Emirlerzade, İplikçizade, Pastacızade ailelerinin çocuklarının içinde bulunduğu on kişilik grup Atina'ya rehin olarak götürüldü. (Yaşar Aksoy, Bir Kent, Bir lnsan, 1986,S.324)

Yunanlılann esir aldıkları arasında Evliyazade Refik Efendi'nin oğlu Nejad da vardı. 10 eylül 1922 gecesi Mustafa Kemal, İplikçizade ailesinin konuğuydu. Aileler, Paşadan rehinelerin bırakılması için çaba göstermesini rica etti. Mustafa Kemal, Yunanistan adına İzmir'de hiçbir yetkili olmadığı için İtalyan elçisini çağırttı. Bu çocukların on gün içinde yurda geri dönmelerinin sağlanmasını istedi. (Efendi. Beyaz Türkler. Soner Yalçın S.294 -29)

Binlerce Müslüman Türk kadın ve erkek Yunanistan'a esir olarak götürüldüler.Yahudi çocuklarına gösterilen hassasiyeti, Müslümanlar ve Hıristiyanlar için niye gösterilmedi?

Taksim Anıtı. Resimde görülen Atatürk'ün heykelinin arkasında iki şahıs var bunlardan biri Sovyet Yahudi soykırımcıların komutanı Mareşal Kliment Yefremoviç, milyonlarca Ural ve orta asya Türkünü katleden Yahudi Stalinin dostu. Diğeri Mikail Vasilyevich Frunze. Kızıl ordunun ve Türkiye'deki Yeşil ordu Komünist ordu ve Bolşevik ordularının kurucusu.. Cumhuriyet kurulunca, Masonlar İtalya'dan kredi borç alarak bu heykeli yaptırdılar.

Mahmut Celal Bayar, Edirne Alliance İSRAİL okulu mezunu. Mahmut Celal Bayar İzmirli Osmanzade Hamdi ile Ege bölgesini daha kurtarılmadan önce (!!!) eşek sırtında imam kıyafeti ile gezerek toprak fizibilitesi yaptılar. İzmir'in kurtuluşundan sonra imam kıyafetlerini çıkardılar. Birisi İzmir'e belediye başkanı, diğeri Cumhuriyetin İktisat Bakanı oldu. Parselledikleri Ege'yi katil Yahudi Kuvâ-yı Milliyecilere tapuladılar! (Bu konudaki detaylı bilgi, ikinci cilt kitabımızın konusu olacaktır.)

Cumhuriyetin ilanından sonra İzmir'e giren Bolşevik ordusu, Komünist ordu ve Yeşil ordu kılığındaki eskinin kırım çetelerinin aileleri; İstanbul, Ankara, Trabzon, Adana ve İzmir ve tüm il ve ilçelerin en güzel yerlerine yerleştiler ve sahiplendiler! Tüm ilçe ve il merkezleri ve verimli topraklar bu adamların üzerlerine tapulandı! Lozan'da alınan kararla Kuvâ-yı Milliye çetelerinin aileleri ve sülaleleri, Balkanlardan Anadolu'ya getirildiler!

Müslümanlar kireç ocaklarına, çorak topraklara sürülerek açlığa ve köleliğe mahkûm edildiler!

Büyük Taarruz anıtı.

Polatlı'da Büyük Taarruz heykeli.

İZMİR YANGINI

Kuvâ-yı Milliye Baronları ve timleri İzmir'e girdiğinde Ege'de yaşayan Rumlar perperişan buldukları teknelerle kaçmış. Sadece askerler kendilerini dört yıl önce getiren İngiliz, Fransız, ABD ve İtalyan savaş gemilerine binip Yunanistan'a ulaşmışlardı. Ege Rumlardan boşalırken, İzmir'in yerlisi bazı Rum aileler evlerini terk etmediler. 800 yıl beraber huzur içinde yaşadığı Türk komşularının kendilerine bir şey yapacağına inanmıyorlardı. Oysa eli silahlılar Türk ve Müslüman değildi. 22 parça ABD, Fransız, İtalyan, İngiliz donanması İzmir'de Yunan askelerini boşaltmış, geri dönmüş limanda bekliyordu. Sivilleri almadı, almamak için direndi! Kaçan, perişan bir şekilde kaçtı!

Kuvâ-yı Milliye İzmir'e girince, hepsine komuta eden Yahudi soykırım Baronu Sakallı Nurettin'in emir ve kumandasına girdi. İşe, Ermeni mahallesinden başladılar. Mahalleyi dört bir yandan ateşe verdiler. Tüm sokaklar tutuldu. Yangından kaçan çocuk, kadın, yaşlı sokak çıkışlarında kurşuna dizildi!..

Cumhuriyet kurulunca soykırım Baronlarının bir kısmı Beyin Baronu oldu. Beyinleri imha etmek için tasarım geliştirdiler. "İzmir'i Yunanlılar yaktı!" diye yazmaya başladılar. Oysa Ermeni mahallesinden sonra sıra Rum mahallelerine gelmişti. İzmir'de büyük yangın çıkarıldı. Bu yangın, Rumları sürerken, Türklerin de tüm tapu kayıt ve mülk edinme şanslarını yok etti.

İzmir, Manisa, Uşak ve benzeri tüm yangınlar sadece Rum ve Ermeni nüfusu için değil, bir o kadar Müslüman siviller için çıkarılmıştır!

Yangınlar, yangın bombaları atmak, benzinli paçavralar kullanmak suretiyle çıkarılıyordu. Bir an içinde bütün şehrin güneydoğusu alevler içinde kalmış, aynı zamanda Türklerin feryat ve figanı sürekli bir inilti halinde etrafa yayılmıştı. Acımasızca bir katliam başlamıştı. İstisnasız, erkek, kadın, genç, ihtiyar, çoluk çocuk bu kanlı savaşta kurban ediliyordu! Genç kız ve kadınların namusuna tecavüz, bu vahşet sahnesinin en ehemmiyetsiz olaylarındandı!.. Bu sırada mevki komutanı ile jandarma komutanı, emrindekilerle beraber şehri dolaşmakta ve kundakçıların vazifelerini kolaylaştırmak için emirler vermekteydiler. Halk, yangın söndürmek veya birinin yardımına koşmak teşebbüsünden yasaklanmıştı. Evlere girip çıkmak yasaktı. Bir eve giren veya çıkan Türkler üzerine, komutan tarafından ateş edilmesi emri verilmişti. Polis müdür muavinliği yapan İzmir Fevkalade Komiseri Temsilcisi Kiryakidis, (Sabetayist Yahudi) halkın feryat ve figanı ayyuka çıktığı, kurtulmak için mezarlıklara sığınan kadın ve çocukların üzerlerine ateş edildiği, birçok masumların öldürülmekte veya diri diri yakılmakta olduğu bu feci dakikalarda evinde eğlence düzenleyerek gramofon çalmak suretiyle sevincini gösteriyordu. (Çerkez Ethem. Sahife 42)

Limanda bekleyen Fransız, ABD, İtalya donanmaları, Rumları götürmüyor. Rumlar evlerini terketmiyor...

Sakallı Nurettin, İzmir'de Rum sürgününün ve katliamının komutanıdır; Sakızlı Yahudi Sakallı Nurettin Paşa, yangın tulumbalarına benzin ve gaz doldurtturur. Yangın söndürmek için yapılan tulumbalar bu sefer yangın çıkaracaktır. Kalan Rumların bir kısmı yanarak

can verdi. Bir kısmı Kordon'da toplandı. Limandaki 22 ABD, Fransız ve İtalyan savaş gemisi, Yunanlılar'ın katlini seyretti! Tüm kurmay güçlerin bölgede tek hedefleri vardı. Müslüman ve Hıristiyanları katletmek, mallarını, evlerini gasbetmekti! Öyle de oldu. Bu faciada en acı son Ermeni mahallesinin oldu. Bir yandan yanarken, bir yandan da kaçışan Ermeniler kurşuna dizildi! Bu katliamın komutanı, uzun süre Müslüman sivilleri katleden, Irak'ta Basra kentini İngilizlere ikram eden Mason Nurettin Paşa idi! Sakallı Nurettin, Sakızlı Sabetay Yahudi İbrahim Ethem Paşanın oğludur!..

Fransızlar Yunanlılar'la beraber Tunus ve Cezayir'den asker de getirmişlerdi. Osmanlı askerine karşı savaşmak istemedikleri için Kuvâ-yı Milliyecileri Müslüman sandılar ve sığındılar. Sakallı Nurettin onları da öldürmeyi ihmal etmedi! (Yaşar Gören-Kadir Çandarlıoğlu)

1919'da İzmir'e çıkan Yunanlı soykırım Timleri, Müslüman sivil ve erleri katletti! Aynı timin Türk tarafındaki dost ve kandaşları, yahudi Kuvâ-yı Milliye soykırım Timleri, 1922'de kaçma fırsatı bulamayan Hıristiyan Rumları katlettiler!..

"Ben, denizde onların ölülerinden gördüm. 1919'da da öyle olmuş, feslileri atmışlar, bu sefer de şapkalıları. Aylarca o pislikler kalkmadı İzmir Körfezi'nden. Dalgalar oradan alıyor, bu tarafa getiriyor, buradan alıyor, oraya götürüyor. Bir balıkçının ağına kocaman bir balık takılıyor, karnını

yarıyorlar, bir torba mücevher çıkıyor karnından. Biz geldik, evimizdeyiz ama aylarca oradan buradan Rum topluyordu bizim askerler. Ve aşağı yukarı her akşam kapımızın önünden sürü halinde, elleri iple bağlı saçlar havaya kalkmış, sakallar uzamış, perişan Rum erkekleri geçerdi. Onları dağa götürüp, kurşuna dizerlerdi. Bizimkiler de çok öldürdü. Korkunç günlerdi..." (Kurtuluşun 19'uncu günü... Ticaret eski Bakanı Cahit İren'in eşi Gülfem İren hatıraları)

Bu katledilenler, Müslümanların kadim dostu Rum Hıristiyanlardı. Kayseri kampına götürülüp krallar gibi yaşatılan subaylar, Yunan maskeli Tapınakçı Yahudiler idiler!..

Falih Rıfkı Atay, 1958'de Çankaya adlı kitabında,

"Bildiklerimin doğrusunu yazmaya karar verdiğim için o zamanki notlarımdan bir sayfayı buraya aktarmak istiyorum, İzmir'i niçin yakıyorduk? Kordon konakları, oteller ve gazinolar kalırsa, azınlıklardan kurtulamayacağımızdan mı korkuyorduk? Birinci Dünya Harbi'nde Ermeniler tehcir olunduğu vakit, Anadolu şehir ve kasabalarının oturulabilir ne kadar mahalle ve semtleri varsa, yine bu korku ile yakmıştık. Bu, kuru kuruya tahripçilik hissinden gelen bir şey değildir... (Falih Rıfkı Atay, Çankaya, 1958 -sansürlenmemiş baskı- Dünya yayınları, 1.Cilt, s.212-213)

"Büyük İzmir Yangını'nın 6'ıncı günü. Kordonboyu'nda binlerce ceset var. Neden böyle oldu? Neden ceset yakar hale geldik? Fevzi Paşa (Çakmak) olayı değerlendirirken, "Nurettin Paşa'nın kısa görüşü" diye başlıyor. İzmir Fatihi Sakallı Nurettin, İzmir'in yerlisi Rum ve Ermenilerden kurtulmak için parlak bir plan yapmış. "Madem gitmiyorlar... Kapılarını kilitleyip pancurlarını kapattılar. Biz de evlerini tutuştururuz, 1'inci Kordon'a kaçarlar. Körfezde düşman donanması duruyor. Alır onları götürür. Kurtuluruz..." diye düşünmüş.

Alevlerden ürken Rumlar ve Ermeniler, can havliyle 1'inci Kordona koştular. Evet. Ama düşman gemileri onları almadı. Onlar, savaş gemisiydiler ve sivil halkı tahliye etmek gibi bir görevleri yoktu. Durumu bildirip hükümetlerinden emir beklediler. Hükümetler emir verinceye kadar 3 koca gün geçti...

"Pazartesi günü, yeterince tatmin olmuş askerler çekildiğinde, enerji dolu taze asker ve subaylar geldiler. Her akşam yeni konsolosluğun (bu ABD konsolosluğu oluyor) arkasındaki yanmış alana cesetler yığılacak, kamyonlara doldurulacak ve yakılmak üzere denizden içerilere götürülecekti. 'Yanan et kokusu kolaylıkla anlaşılıyor' diye yazıyordu Binbaşı Knauss" (Marjorie Housepian Dobkin, İzmir 1922, Bir Kentin Yıkımı, s.276)

Burda bahsedilen eski askerler Kuvâ-yı Milliye soykırım Timi, sonra sevkedilenler normal asker. Kuvâ-yı Milliye soykırım timleri beş Yahudi Mahallesi hariç tüm İzmir'i yaktılar.

Kuvâ-yı Milliye soykırım Timleri İzmir'e girdiğinde, limanda ABD, İngiliz, İtalyan ve Fransızlar'a ait 22 savaş gemisi demirli bekliyordu. Bu gemiler Yunan askerlerini 1919'da İzmir'e çıkarmışlardı. Şimdi Türk maskeli Mason tarikatçı soykırım Timlerini selamlıyor bağırlarına basıyorlardı. Yahudi Kuvâ-yı Milliye soykırım Timlerinin, Müslüman Türk, Hıristiyan Rumları ve Ermenileri katletmesini zevkle seyrettiler!..

Türklerin, Hıristiyanlara saygılı davranacaklarına dair umutlar vardı. Bu umutta haklı idiler. 800 yıl bir arada yaşadıkları kadim dostlarına güveniyorlardı.

Yunan Orduları Başkomutanı Nikolaos Trikupis ve Cerrah Tümgeneral Muhtar Davaz (Fotoğraf: Sözcü Gazetesi). İstiklal harbinde Yunan başkomutan Nikolaos Trikopis tümgeneral muhtar Davaz'la.. ne deyakışmışlar... baba oğul gibiler.

Ancak hiçbiri SS soykırım Baronları ve çetelerini Kuvâ-yı Milliyeyi tanımıyordu. Onlar Türk tarafında Türk, Yunan tarafında koyu bir Yunanlı olmuşlardı. Yunanlı kuvayı milliyeci "şeytan tabuları" ile organize çalıştılar. Bu taburların başkomutanı Andereas Karassu, geçen seen ölen İngiltere kraliçesi 2. Elizabetin kayınbabası olur.

Öğleden sonra yağma, şiddet ve katliam başlamıştı. Etrafta yatan, yüzlerinden veya arkalarından yakın mesafeden vurulmuş cesetler vardı. Amerikalı yazar Edward Bierstadt, İzmir'de yaşananları, yaşayan hemşerilerinin tanıklıklarını toplamış ve şehir ve çevresindeki durumu detaylı bir şekilde anlatmıştır. "İçeri ilk giren siyah giyinmiş, üzerinde kırmızı hilal ve yıldız bulunan siyah fes giymişti. Uzun yataganlarla at sırtındaydılar. Bir el kaldırarak, sakinlere korkmamaları için bağırdılar. Ancak Smyrnalılar Türklerin itibarını bildiklerinden dehşete düştüler. Bu sabah kentte yürüyüş yapan Türk askerleri, Cumartesi günü öğleden sonra saat 15.00'te yağmalamaya, tecavüze ve cinayete başladı; tarihin en çirkin iftira ve hakaretini yaptılar. Bunlar Türk değil, Türk milliyeçiliğini kullanan Selanik ağırlıklı Cizvit yemini yapmış Mason Ölüm Baronları ve Timleri idi!"

"Ermeni mahallesine giden sokaklar Türk asker nöbetçileri tarafından korunuyordu. Katliam sürerken kimsenin girmesine izin verilmedi. Trajedinin en sarsıcı olanı, 4 binden fazla kişinin sığındığı Aziz Stefanos Katedrali'nde yaşandı. Türkler tutuklulardan dışarı çıkıp teslim olmalarını istediler ve yapılacak mezalimleri bilen Ermeniler bunu reddettiler. Daha sonra ateş ve el bombaları altına girdiler ve Türkler kiliseyi işgal ederek onları katletti ve idam etti. Hayatta kalanlar, 100 kişiden biri Konak Meydanı'na götürüldü ve burada Türk ateş mangaları tarafından öldürüldüler" (Kurtuluşun 19'uncu günü, Ticaret eski Bakanı Cahit İren'in eşi Gülfem İren hatıraları).

"Şehir anababa gününe dönmüştü. Milliyetçilerin gazabından korkan Rum ve Ermeni vatandaşlar kaçmak için limana yığılmıştı. Şehir, Kemalist ordu tarafından tamamen kontrol altına alındıktan birkaç gün sonra Ermeni mahallesinden kara dumanlar yükselmeye başladı; İzmir yanıyordu! Pera Palas'ta Mustafa Kemal ile görüştüğümden beri

Türkiye'den ayrılmayan gazeteci Ward Price İzmir'den milletler arası ajanslara yangının Türkler tarafından değil, gayrı müslümler tarafından çıkartıldığı haberini geçerken, Kemalist askerler ellerindeki petrol varilleri ile ortalıkta koşturuyordu. Yanındaki askerler alevler içindeki İzmir'i göstererek yeni bir devletin kurulacağını müjdeleyen Mustafa Kemal diğer yandan da, Amerika'ya şehirdeki Standard Oil Rafinerisi'ne dokunulmayacağı teminatını verdi" (Çerkez etem. A.E. s.432).

İzmir, Mason milliyetçilerin eline geçince İngiltere başbakanı Lloyd George, Fransa başbakanı poincare, İttihatçı Masonların büyük dostu İtalya dışişleri bakanı Mason Kont Sforza Paris'te toplandılar. Mustafa Kemal'e telgraf çekerek sulh yapılması halinde İstanbul'dan askeri birliklerini çekeceklerini bildirdiler. Ve Lozan'dan sonra İstanbul ve Çanakkale'den çekildiler.

İzmir'e girdikten bir ay geçmeden Mudanya ateşkes Antlaşması imzalandı.

Yer izmir. Yıl 1922. İzmir kurtarılmış. Kahramanlar İzmir'e girmiş. Yunanlı soykırımcı Mason şeytan taburları komutanlarıve yerli Kuvâ-yı Milliyeciler kucak kucağa zaferlerini kutluyorlar. Soldan sağa 2. Yunan general Diyenis 3. Fahrettin Altay paşa 4.Yunan ordusu başkomutanı general Trikopis 5.Mürsel Paşa ortada ayakta İzmir merkez komutanı Albay Raşit bey.

Yakın Çağın Tapınakçı doktrininde, savaş bir tür tiyatro ve komplodur. Bu komplo teorisinin ilk ana oluşumu Napolyon savaşları oldu. Napolyon sayesinde tüm Avrupa'da Mason Tapınakçılar palazlandılar, güç sahibi oldular! Napolyon dünya tarihinin gelmiş geçmiş en büyük şarlatanıdır! Napolyon olmasa, Fransa'da Fransız miliyetçiliğini hayata geçiremiyecekler ve katlettikleri on milyon Fransız'ın cesedini gömemeyeceklerdi! Bu savaşın sonucu her iki tarafta da Napolyonların türemesini sağladı. Bu yüzyılın en büyük hastalığı illizyon idi. hala milyonların beyninde bu illüzyon pranga halinde varlığını sürdürmektedir.

Tüm dünyada medyayı ele geçirmiş Mason Tarikatçılar, komplo ve tuzağı balon gibi şişirdiler. Ve yalanlarıyla dünya gizli Yahudi egemenliğine giden yolda mesafe katettiler. Dünyanın en zengin ve stratejik ülkesinde ulusalcı sistemi yerleştirmek için hiçbir engel kalmamıştı!

"Büyük zafer, ülkenin her yanında coşkuyla karşılanırken, dış Müslüman ülkelerden tebrik telgrafları gelmeye başladı. İlk tebrik edenlerin başında Sovyetler Birliği Elçisi Aralov vardı. Aralov, "Batı Emperyalizmi"ne karşı savaşan Türkiye'yi kutlarken, Müslüman ülkeler, Haçlılara karşı elde edilen başarıyı kutluyorlardı. Fransa, İngiltere, İtalya ve A.B.D.'nin İzmir'deki konsolosları ve amiralleri de 10 Eylül'de Ordu Komutanı'nı tebrik ettiler.

"New York Times, Yunan yenilgisini insanlığın ve uygarlığın başına gelen en büyük felaket olarak nitelendirirken, İngiliz basını olayı dehşetle veriyor ve Fransız basını Türkiye'ye yeni bir savaşın açılıp açılmayacağını soruyordu. Gazete başlıklarında, "Türk Zaferi", "Türkler İzmir'de" yazıları yer alırken 250.000 kişilik Türk Ordusu'nun Yunanlılar'ı nasıl ezip geçtiği, Yunanlılar'ın insan ve silah, cephane kayıpları üzerinde duruluyordu." Dünya yahudi basını yalanı, komployu, illüzyon balonu şişirerek asli görevlerini yaptılar.

Hangi 250 bin kişilik Türk ordusu idi? Sakarya'da dahi Türk ordusunun sayısı 25 bin idi. Yunanlılar ezilip geçilmediler, Ege'de yaşayan Rum ve Türk siviller ezilip sürüldüler! Tüm olay, dünya Baronları

ve illimünati'nin bir tezgâhı idi. Sonunda sivil katili soykırım çeteleri asker kılığında savaşmadan zafer kazanmıştı. Hepsine İstiklal Madalyası verildi! Sivil halkı, çocukları katletmekten başka hiçbir marifet, faaliyet ve becerileri olmayan yahudi kuvayı milliyecilere madalyanın gerisinde yaktıkları şehirlerin çiflik ve arazilerin tapusu verildi. En önemlisi bu gün ititbarı ile 75 milyonu bulan adına Müslüman goyim varoş denilen beyninden yakaladıkları köle ırgat verdiler.

1908'de Balkanlarda başlayan Komitacılar Katliamı, terörü ve soykırımı İzmir'de noktalanmıştı. Komitacılar Teşkîlât-ı Mahsûsa, daha sonra Kuvâ-yı Milliye adını aldılar. Bu Ölüm Timleri, Cumhuriyet kurulunca da bir süre görevlerine devam ettiler. Savaşta cephede teselli ve dini görev yapan ve ölmeyen din adamları 1929'da İstanbul'da Mason Kongresinde alınan karar sonucu tek tek yakalanıp idam edildiler! Bu idamlar, hâkim ve savcı kılığında yahudi Kuvâ-yı Milliyeci Ölüm Baronları ve timleri tarafından yapıldı.

Kemalist ordu, Yahudi Mason Refet Bele komutasında İstanbul'a girdi. İstanbul'da Bele ve ordusuna kurbanlar kestiler. Refet Bele bir yıldan fazla İngiliz ordusu ile kol kola İstanbul'da kaldılar. Lozan'ın gizli maddeleri uygulanmaya başlayınca İngilizler'in İstanbul'da kalmalarının bir anlamı kalmamıştı!.. çekildiler.

Ekim ortasında Ankara'nın ordusu İstanbul'a girerken Amerikalı iş adamı ve temsilcisi Charles Richard Crane onları izliyordu. Mustafa Kemal, Türk halkını düşmandan kurtaran kahraman olmuştu. Bu prestijle artık ne istese yapabilirdi. İlk planda Padişahlığı ve Halifeliği kaldırdı.

Padişah ve Halife yanlısı elitler, İtalya, İngiltere, Fransa'nın desteği ile kanlı bir şekilde biçilmişti! Zaten Birinci Dünya Savaşında kitleler halinde katledildiler! Unuttukları, ihmal ettikleri, ulaşamadıkları Müslümanları 1918'den 1922'ye kadar olan bekleme sürecinde öldürdüler! Kalanları kendileri için angarya, kul, ırgat olarak gördüler!..

Ankara'da Mason İttihatçılar, Vahdettin'i ölüm ve linç etmekle tehdit etmeye başladılar!

İttihatçıların kanlı kılıcı Sakallı Nurettin Paşa, İttihatçılara muhalefet eden akademisyen Ali Kemal'i hunharca, kafasını taşla ezerek, işkence ile öldürdü!Padişahın da aynı akibete uğrayacağı sözü yayılmıştı. Vahdettin, kendisinin bu şekilde Yahudi soykırım Timleri tarafından katledilmesini istemedi. Her gün Ankara meclis üyesi Masonlardan çirkin tehditler alıyordu. İngiliz işgal komutanı Harington'un, Sultan Vahdettin'e tavsiyesini tuttu ve İstanbul'u terk etti.

Yahudi soykırım baronu Refet Paşa ile bir İngiliz Subayı, İsmet'in Lozan'dan İstanbul'a dönmesini bekliyor, 18 Kasım 1922.

Oysa Ankara Meclisi ve Kuvâ-yı Milliyeciler iki sene önce Anadolu'da broşürler dağıtarak Padişaha ve Halife'ye sadık olduklarını ilan etmişlerdi. "Halife ve Padişah, kâfir İngiliz'in elinde esir, onları kurtarmalıyız" dediler. Dağıtılan broşürlerde, "Yunanlılar, İngilizler geliyor, size şapka giydirecekler, Kur'an'ı abdest kâğıdı yapacaklar" diye propaganda yaptılar, zorla asker topladılar. Öldürmek için. Halife'nin korunması için Hindistan'dan gönderilen altını ve paraları cukka ettiler!.. Aradan beş sene geçmeden şapka, frak Yahudi kıyafetine itiraz edenleri astılar. Halifeyi ve padişahı yasakladılar. Yetmedi gün geldi Müslüman çocuklarına, atalarına küfretmeyi, hakaret etmeyi, tarih bilimi diye ezberlettiler.

İttihatçıların hepsi de makyavelist idi. Yani Kabala'yı yorumlayan Haham Makyavel rehberleri idi. Makyavel'in, "Aldatarak elde edeceğin bir şeyi, asla güç kullanarak elde etmeye çalışma!" düsturunu sürekli uyguladılar.

"Ankara Antlaşmasından sonra Fransızlar'ın, Kemalistler'e verdiği silahların markası Schneider-Creusot idi. Bu silahın üretildiği fabrikanın sahipleri Zaharoff ve Rothschild hem Yunanları hem de Kemalistleri destekliyor, her iki tarafa da silah satıyordu. Bir Amerikalı gazeteci, Zaharoff'un bu ikili oyununu şu şekilde anlatıyor: "Yunanlıların çekilişini gördüm. Üzerinde İngiltere firması Vickersin markasını taşıyan silahlarını ve makineli tüfeklerini terk ettiler. Daha sonra Türklerin İzmir'e muzaffer girişinde bulundum. Ellerinde muhteşem Schneider-Creusot silahları vardı." (a.g.e.S. 438)

Bazı soykırım baronları soykırım sırrını taşıyamadılar. Sırları ile infaz edildiler; Dr. Nazım, Cemal Paşa, Enver Paşa, Talat Paşa, Sait Halim Paşa, İttihat Terakkinin lideri Aubrey Herbert sırları ile öldüler. Aubrey Herbert 43 yaşında özel bir hastanede acil ameliyat oldu. Kan zehirlenmesi teşhisi ile can verdi. Yıllar sonra Atatürk Crowley'in babası Aliester Crowley'in, Aubrey'i öldürttüğü iddiaları gazetelerde yer aldı. Crowley, Aubrey gibi altı önemli kişiyi daha öldürmüştü!..

1924'te Mustafa Kemal, ABD Türkiye masası casusu iş adamı Richard Crane'den Türk Milli Eğitimiyle ilgili bir rapor hazırlaması-

nı rica etti. Crane bu amaçla Chicago Üniversitesinden John Dewey'i Ankara'ya gönderdi. Dewey'e Ankara'da Milli Eğitim Müşavirliği makamı teklif edildi. Dewey kabul etmedi. Ancak bir rapor hazırladı.Hazırlanan ve uygulanan rapor 1939'a kadar saklı kaldı. Raporda, Milli Eğitimin batıdan örnek alınması, gençlerin batı ülkelerine gönderilerek orada alacakları eğitimle Türkiye'nin eğitiminin düzenlenmesini tavsiye ediyordu. 1923'te Üniversite kapatılmıştı. Bu rapor Türkiye'ye, 1933 yılına kadar rehber oldu. Balkanlar'dan gelen, Türkçeyi sonradan öğrenen kripto ve Sabetay gençler Avrupa'ya tahsile gönderildi. On yıl Üniversiteye ihtiyaç duyulmadı. Üniversite açacak çalıştıracak İttihatçı da yoktu. Alman Yahudi profesörler gelene kadar 10 yıl üniversite kapalı kaldı.

Ne acıdır ki Türkiye'de goyimlere Türkçeyi, Türkçeyi sonradan öğrenen gizli Yahudi çocukları öğretti. Zaten tüm Müslüman elit çocukları katledilmişti. Kırsaldan 1960'lı yıllarda şehre inen ve üniversite yüzü görenler yeni Tarzan Türkçesi öğrenmeye başladılar. Böylece mankurt Müslüman dönemi başladı!..

1931 senesinde Amerika elçisi Joseph Grew'in Mustafa Kemal ile görüşmesi sonucu Ayasofya ve Kariye camilerinin müze olması yetkisiyle arkeolog Whattermore çalışmalarına başladı ve bu iki cami müze haline getirildi.

1913'te Aubrey'in Türkiye'de görevi bitmiş 1918'de varisi Richard Crane görevi üslenmişti. Crane, Sovyetlerde Bolşevik İhtilalini de planlayıp finanse eden casuslardandı. Moskova'da en büyük yardımcısı Alexander Pavrus idi.

Crane, Türkiye'de Cumhuriyet kurulunca rotayı Arabistan'a çevirdi. Arabistan'a giderek Hayber Yahudisi Suudlarla Rockfeller adına petrol anlaşması imzaladı.Crane ve adamı Antonius, Araplar arasında Arap milliyetçiliğini yaydılar. Yahudi düşmanlığını körüklediler. Böylece Arapları ayağa kaldırarak hedef olmasını sağladılar. Gün gelecek Almanya'da da aynısını yapacaklar. 1929'da üretilen suni ekonomik kriz Almanya'yı da vurdu. Ve kendilerine çalışan Hitler'in yükselişini sağladılar. Türkiye'de İttihatçıların ABD'li lideri Richard Crane,

1933'te Hitler'le görüştü. Alliance İsrail Okulu mezunu Yahudi Kudüs Müftüsü Muhammed Emin Hüseyni'yi Hitler'le görüştürdü. Emin Hüseyni, Mustafa Kemal'in dostu Alliance İsrail Okulunun hocası Yahudi Albert Antebi'nin talebesi idi. Savaşta Teşkîlât-ı Mahsûsa'ya çalıştı. Savaştan sonra Filistin'in Siyonist İngiliz şefi Herbert Samuel Kudüs müftülüğüne atadı. Hüseyni'nin görevi, Arapları İngiliz ve Yahudilere karşı ayaklandırmak ve kırılmalarına zemin hazırlamaktı. Müslüman düşmanı Yahudi Alman İstihbaratçı Max von Oppenheim'in adamı idi. Kurduğu Arap Nazi ekibi ile Yahudi Müslüman çatışmasını başlattı. Bir Siyonist Yahudi, Müslüman Arap milliyetçilerine liderlik yapıyordu. Daha ötesi Sovyet Komünist İhtilalinin banilerinden Kemalist Türkçülerin dostu ABD'li ajan Antonius, 1938 yılında Filistin Yahudi ihtilafının çözümü için toplanan Londra konferansına Filistinli Müslümanları temsilen katıldı!

Avrupa'nın tüm kraliyet aile mensupları İskit kökenlidir, hepsi birbirine kuzen ve kardeştir. Avrupalı kraliyet sultasının en önemli anası 19. Yüzyılda İngiltere yani Britanya kraliçesi VİCTORİA'dır.

Avrupalı krallar Yunanistan'a üç kez kral atadılar ilk kral İskit Türkü idi. Otto. 17 yaşında idi. Osmanlı hayranlığı ve güveni, Yunanlılar'ı kral arayışına zorladı. Otto (ata) Türktü.

Türk Yunan Savaşı denilen senaryoda 1922'de Yunan prens Andrea, Yunan ordusuna komuta etti. Diğer kraliyet aileleri ile kan bağı vardı. Danimarka'da Viking asıllı Türktü. Savaş sonrası idama mahkûm oldu. İngiltere'nin müdahalesi ile affedildi. Baba tarafı Danimarkalı Viking, annesi Olga, Rus Çar ailesinden idi. Andrea Fransa'ya sürgün edildi. Monte Carlo'ya yerleşti. Beş çocuğu oldu. Çocuklarının hepsi Nazi partisinin Yahudi kurmayları ile evlendiler. Hitler'e hayranlığı nedeni ile torununa Adolf Hitler ismini koydu. Almanya'da Birinci Dünya Savaşı sonunda kraliyet çökse de İskit egemenliği devam etti. Adolf Hitler de Sakson yani saka oğlu yani İskit kökenli bir Türk Yahudisidir. Almanya'da İskit Türklerinin en yoğun yaşadığı aşağı ve yukarı Saksonya ve Bavyera sürekli Almanya'nın iradesi ve aklı oldu.

Andrea'nın tek oğlu Philip, İngiltere Kraliyet donanmasına girdi. 1947'de İngiltere kraliçesi olacak 2. Elizabeth'le evlendi. Anadolu'da Yunan özel kuvvetler komutanı Andrea (Anadolu'da Şeytan Taburu komutanı prens Andrea) Andera'nın oğlu Philip, kraliçe Elizabeth'in kayınpederi idi.

Kurtuluş Savaşı adı altında bize kakalanan savaş, dünya litaratöründe Türk Yunan savaşı diye anılır. Gerçekte İngiltere'nin başını çektiği ABD, Rusya, Fransa, İtalya ve Yunanistan'ın yönettiği bir senaryo ve komplodur! Bu operasyonun temel amacı dünyanın merkezinde en kıymetli ve stratejik toprakları Anadolu ve İstanbul'u gizli Yahudi Mason halkına teslim etmek ve egemenliklerini inşa edecek güce kavuşturmak. Onlara müdahale edebilecek Müslümanların ve Hıristiyanların tüm fiziksel, ruhsal, geleneksel, zihinsel güç ve kabiliyetlerini imha etmektir. Bunda başarılı oldular, aradan yüz yıl geçmesine rağmen Türk ve Müslüman olduğu iddia edilen okumuşlar, beyin özürlü varlıklar olmaktan kurtulamamaktadırlar.

Kurtuluş Savaşının kazanımları:

1- Masonlar rahat ve güçlü bir devlet ve egemenlik kurdu. (bak Cumhuriyeti Kuran Masonlar-Emre Avşar)

2- Türk ve Yunan ulusal devletleri kuruldu.Karadeniz ve Ege'den Rumlar sürüldü.

3- Türkiye'de ve Yunanistan'da ırksal zenginliklerin imhası ve ırkçı yapay dinin, kafatasçılığın yerleşmesi. Bu nedenle her iki ırkın sürüleşmesi.

4- Boşaltılan ve sahipleri öldürülen toprakların, şehir merkezlerinin gizli Yahudiler'in üzerine tapulanması!

Cumhuriyetin kazanımları başlığımızdaki konular da genelde bu Kurtuluş Savaşı kazanımlarıdır!..

"Türk-Yunan Savaşı" biz "Kurtuluş Savaşı" eski dilde "İstiklal Harbi" diyoruz. İstiklalimizi, kurtuluşumuzu kimlere karşı kazanmışız? Mini etekli Yunanlı Hıristiyan gençlere karşı! İzmir'e çıkacak teknesi dahi olmayan Yunanlılara karşı!"

Cumhuriyet kurulduğunda Anadolu'da halk yaşlılar, dul kadınlar, sakatlar ve çocuklardan müteşekkil idi. Osmanlı'nın son zamanındaki sürekli savaşlar ve sözde Kurtuluş Savaşı esnasında toplumun gençleri, aydınları, âlimleri imha edilmişti!..

Aç ve sefil evlatlarını cephede, üretim öğeleri Ermeni ve Rum dostlarını cephe gerisinde kaybetmiş savunmasız bir toplum. Bu insanlar 50 ilde özellikle köy ve kasabalarda kendini kurtaracağını iddia eden yahudi Kuvâ-yı Milliye soykırım Timlerine isyan etti.

Türkiye'de "Türkçülük, Büyük Türk Milleti, Kurtuluş Savaşı, En Büyük Türk" diye yırtınan kimi bulursanız getirin, Dünya Kabalist Devletlerinden ABD, İngiltere, Fransa, Almanya ve İtalya'dan ömür boyu vize sahibidirler! Türkiye'yi bir ahır, mal, para deposu olarak görürler. Onbinlerce gizli buluşma evleri ve otelleri vardır!

Hani İngilizler Çanakkale'yi geçmek için yarım milyon askerlerini kaybetmişti. Çanakkale'yi geçtiler ve İstanbul'a girdiler. Ne oldu da uğruna yarım milyon ölü verdikleri İstanbul'da taş dahi atmadan çekildiler? Cumhuriyetin ilanından 21 gün önce İstanbul'u terk ettiler.

"Anadolu... Düşmana akıl öğreten bilim adamlarının, düşmana yol gösteren sermaye babalarının, her gelen yağmacı, hortumcuyla bir olup, komşusunun malını talan eden politikacıların tünediği yer burasıdır. Anadolu halkının bir ruhu vardı, nüfuz edemedin. Bir kafası vardı, aydınlatamadın. Bir vücudu vardı, besleyemedin. Üstünde yaşadığı bir toprak vardı, işletemedin. Onu hayvani duyguların, cehaletin, yoksulluğun ve kıtlığın elinde bıraktın. O, katı toprakla kuru göğün arasında bir yabancı ot gibi bitti. Şimdi elinde orak, burada hasada gelmişsin, ne ektin ki, ne biçesin?! Bu ısırganları, bu kuru dikenleri mi? Tabi ayaklarına batacak, İşte her yanın yarılmış bir halde kanıyor ve sen acıdan yüzünü buruşturuyorsun. Öfkeden yumruklarını sıkıyorsun. Sana ızdırap veren bu şey senin kendi eserindir!.."

Yakup Kadri Karaosmanoğlu, kendisini ve kabilesini sorgulayan itirafı!..

Talas esir kampı. Ne esir! Kahpe Yunan'ı denize döktük. Ama Yunan Yahudisi kurmay heyeti Kayseri'nin Yahudi semti Talas'ta ağırlanıyorlar. Bir yıl süre ile! Yunan ordu komutanı Trikopis, hanımı ve ikiz kızları ortada. Ankara yönetimi sıkılmasınlar diye Yunanlı dostlarına sık sık av partileri düzenliyor!

İstanbulda mutlu ve bahtiyar dostlar. Yahudi kuvayı milliyeciler ile İngiliz soykırım timlerinin muhafızı subaylar bir arada mutluluk pozu veriyorlar. Lozanın gizli maddeleri ile boyunduruk altına aldıkları bir ırkın ve sürülerin sahipliği hepsinin yüzünü güldürmektedir.

Dünyanın hiçbir ülkesinde düşman, parti vererek işgal ettiği ülkeyi terk etmez. Hiç kimse sözde yarım milyon insanını şehit verdiği bir şehri, balo düzenleyerek terk etmez. O ülke dünyanın merkezi incisi en kıymetli şehri taş atmadan zafer kutlamaları ile terk etmez. Hiç kimse bu esrar ve gizemin arkasındaki komplo ve kahpeliği konuşmadı bu güne kadar.

NEYDİK NE OLDUK?

Venizelos'un oğlu Sofokles. Yunanlı çeteler Bursa'yı işgal edince Sofokles Orhangazi'nin türbesini tekmeler "Kalk Orhan, kalk da milletini kurtar!" der. Aynı Sofokles gün gelir Anıtkabiri ziyaret eder, çelenk koyar. Demek ki denize dökülmek böyle bir şey!

Venizelos ve İsmet İnönü iki kardeş, iki muzaffer lider, iki Yahudi, iki Mason. Ezoterik kripto Yahudilerin güzide evlatları.

Çok partili döneme geçilene kadar şehirlerde önemli oranda gizli Yahudi nüfusu vardı. Kurtuluş ve zafer günlerinde genç kızlara mini etek giydirilir, meydanlara çıkarılırdı. O yıllar Avrupa'da dahi bu kıyafetler yoktu. Bu yaşam tarzı önce kendi aralarında yerleşti, daha sonra goyimlere dayattılar.

Osmanlı'da yetimhane.

Yahudi Kuvâ-yı Milliyecilerin öksüz ve yetim bıraktığı çocuklar.

Osmanlı'da muallime okulu mezunları.

Die 300 türkischen Handwerkslehrlinge, die in Deutschland ausgebildet werden sollen, nach ihrer Ankunft in Berlin

Birinci Dünya Savaşında katledilen Müslüman ve Hıristiyan ailelerinin bazı çocukları Almanya'ya kaçırıldı. İstismar edildi, en ağır işlerde çalıştırıldı. Almanya'da Anadolu'dan kaçırılan çocukların bir kısmı içtima halinde.

Osmanlı'da Ermeni kız okulu.

İnönü Yunanistan'ı ziyaretinde 200 bin Yunanlı İnönü'yü selamlamak ve görmek için stadyumlara dolmuş taşmış. Fotoğrafta onbinlerce Yunanı selamlayan İsmet İnönü. Denize döktüğümüz Yunanlılar'ın İnönü aşkı nereden geliyor? Yunanlılar'ın aşkı mı, yoksa Yunan maskeli kripto Yahudilerin aşkı mı?

Kurtuluşun iki mason evladı. Venizelos ve İnönü, sürekli dayanışma içinde omuz omuza diz dize göz göze oldular.

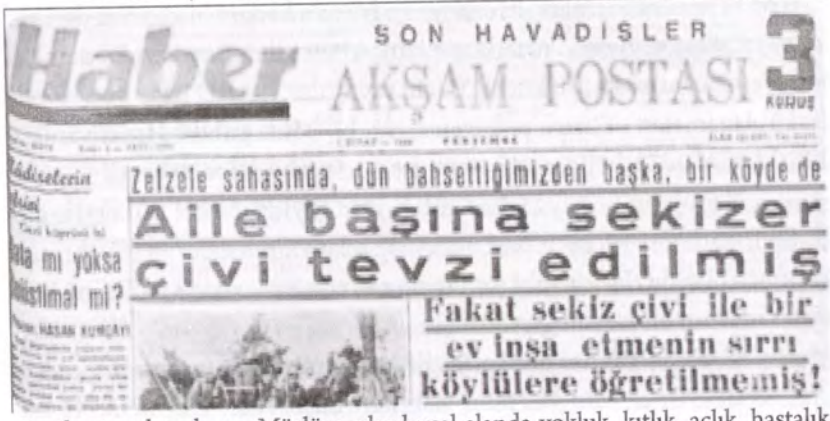

Haber SON HAVADİSLER AKŞAM POSTASI 3 KURUŞ

Zelzele sahasında, dün bahsettiğimizden başka, bir köyde de

Aile başına sekizer çivi tevzi edilmiş

Fakat sekiz çivi ile bir ev inşa etmenin sırrı köylülere öğretilmemiş!

Cumhuriyet kurulunca Müslümanlar kırsal alanda yokluk, kıtlık, açlık, hastalık, çaresizlik içerisinde çırpındı devletin hiçbir yardım ve katkısı olmadı. Devlet sadece şehir merkezinde yaşayan gizli Yahudi kabilesine çalıştı. Yasaları ile sermayesi ile askeri ile jandarması ile. Zaten Kuvâ-yı Milliye çeteleri Cumhuriyet kurulunca hemen hepsi jandarma komutanı olmuşlardı. Depremde devletin yardımı. Her aileye 8 adet çivi! Devletin, ülkenin tüm zenginlikleri, şehirlere ve çifliklere kümelenmiş mutlu azınlığın elinde idi! Özellikle 1923'ten 1950'ye kadar Müslümanlar için, açlık, hastalık, cinnet ve işkence ile terbiye edilme dönemidir (Bu konu ikinci cildimizde detaylı olarak anlatılacaktır).

ŞEHİRLERİN KURTULUŞU

Aşağıdaki yazılı olaylar bizzat canlı şahitler ve şahıslardan dinlediklerimdir. Her ne kadar yazılı metinlerden alınıtı sunsam da, Bu alıntılar birebir dinlediğim doğrulara şahit arayışımdandır.

Günümüz dünyasında, kelimelerin iksiri ve illizyonu, beyinlerin kanser hücreleridir. Milletleri boyunduruk altına alan, öldüren en güçlü kanser türü "KURTULUŞ" sözüdür. Fransız ihtilali bir "kurtuluş" hareketidir. Kurtuluş bir illüzyon, bir parıltı, bir umut ışığıdır. Özgürlük, kardeşlik, eşitlik, vatan, millet edebiyatı bu parıltıya ateş ve barut taşıyan yalanlardır.

Fransız ihtilalinden sonra Tapınakçı Masonlar, muktedir olabilmek için on milyon Fransız Hıristiyanı katlettiler. Korku ve panik içinde döktükleri kanın lekesinden, kokusundan kurtulmak için yeni bir illüzyon, yeni bir umut ihdas ettiler,bunun adı "kurtuluş" veya Napolyon Bonapart idi. Napolyon'un Ordusunu alıp fethetmediği, mağlup etmediği ordu ve ülke kalmadı. Moskova'ya Mısır'a kadar ele geçirmediği yer kalmadı. Savaştığı orduların komutanları, siyasileri hep kendi adamları idi. Hep kurtarmak için, kurtuluş için savaştılar!!! ABD'nin günümüzde Irak'ı Afganistan'ı Suriye'yi kurtardığı gibi. Mülk sahibi Hıristiyanları, Müslümanları katledip, mallarının gasbı için savaş icat ettiler.

Napolyon Bonapart her gittiği yere soykırım çete timleri ile gitti. Sivil katliamı ve gasp yaşandı. Artı adam Fransızlar'ın kurtarıcısı, kahramanı oldu. Balon gibi şişmiş on milyon Fransızın katillerine kurtarıcı masum elbisesini giydirmişti.

TURAN ülküsü ile katlettikleri savunmasız insanların kanından temizlenmek için kurtuluş hareketi başlattılar. Her şehir ve kasabayı tek tek kurtardılar. 1909'dan 1918'e kadar ölüme sürdükleri, cephe gerisinde katlettikleri Müslüman ve Hıristiyan tebaanın kanını temizleme operasyonuna giriştiler. Sadece döktükleri kanı yıkamadılar, yeni temizlik ve sürgünleri üzerine eklediler.

"Kurtuluş." Tezgâhın kurucuları İngiltere, Rusya, Yunanistan, Fransa, İtalya idi. Kurtuluşta da yine aynı patronlar rol aldılar. İradesi

ve devleti gasbedilmiş sürüler, yine atıl yine edilgen idiler."Kurtuluş", mağdurları boyunduruk altına almanın meşruiyet kaynağı oldu.

Kurtuluş o kadar verimli ve kıymetli bir söz ki. Kapatmadığı, örtmediği, saklamadığı yalan, kötülük, cinayet yoktur. Tapınakçılar tüm dünyada kurtuluşu kimseye kaptırmazlar! Kurtuluş onların gizli hazinesidir! Milletleri düşmanlarından onlar kurtarır! Düşman yok mu? Bulurlar veya icat ederler! Düşmanı da sürüleri de onlar yönetir! Yunanlı mini etekli askerleri kim buldu? Kim organize etti? Kim İzmir'e çıkardı? Kim geri götürdü?

Kurtardıkları milletleri sözde düşmanlarından kurtarırlar, gerçekte ise geleneklerinden, değerlerinden, kültürlerinden, köklerinden kurtarırlar! Boyunduruk takmaya, üzerine binmeye hazır hale getirirler!

Mason Tarikatçılar Anadolu'da Müslüman Türkleri Fransızlar'dan kurtardılar. Fransız yasalarını getirdiler. Fransız faiz ve tekelini getirdiler!

İtalya'dan kurtardılar İtalya milli kıyafetini getirdiler!

İngilizler'den kurtardılar, İngiliz iman ve ilkelerini zorla ve yasa ile dayattılar!

Gerçekte tam bir tiyatro oynandı!

İllerde, ilçelerde her yerin bir kurtuluş günü var. İngilizler'le Fransızlar'la kucak kucağa oturanlar, onların güvencesi ve koruması altında Müslümana zulüm ve işkence edenler, malını toprağını gasbedenler her sene her yerde bu dostlarından kurtuluşun bayramını yapar, goyim kölelere gaz verir gaz alırlar!..

Fransız, İngiliz, Rus, Yunan ve İtalyan'la işbirliği yapıp Müslümanı Hıristiyanı katledip arazi, mülk ve evini gasbedenler kurtarıcı oldular. Arkalarını dayadıkları Fransa'nın yaşam tarzı, imanı ve egemenliğini Adana'ya getirdiler. Biz savaştık sizi kurtardık, bize biat ve itaat etmek zorundasınız. Biz olmasa idik düşman sizi şöyle yapacak böyle yapacaktı dediler.

Adana ve çevresinin kurtuluşunu örnek olarak anlatmak istiyorum; Adana'nın Yahudilerin eline geçmesi ve Müslümanların bo-

yunduruk altına girmesinin başlangıcı 1881'dir. Arnavut asıllı Yahudi Abidin paşanın Adana'ya vali atanması ile başlar. Abidin paşa dostları Sabetaylara Adana'yı parsel parsel tapularken kendisini de ihmal etmedi. Bu tarihten itibaren dünyanın emperyal Tapınakçı devletleri Adana ve çevresine konsolosluklar, okullar kurdular. Bölgedeki tüm Musevi çocukları, Pagan Yahudi imanına adapte ettiler. Arazi gasbında ve tapulamasında uzmanlaştılar.Abidin paşa sadece Adana ve Çukurova'yı değil, İstanbul'un yarıdan fazlasını Giritli Yahudi Sırrı paşa ile beraber üzerine tapuladı. Kademeli olarak bu tapuları Balkanlardan gelen Yahudilerin üzerine devretti.

Çukurova dünyanın en zengin ve verimli topraklarıdır. Bu tesbit birleşmiş milletleri kayıtlarında vardır.

31 Mart harekât ordusu İstanbul katliamından bir gün sonra, 1 Nisan 1909 günü yirminci yüzyılın ilk görkemli soykırım operasyonu Adana'da yaşandı. Bölgeye önceden yerleşen tetikçiler, Adana'da Müslüman ve Hıristiyan ileri gelen ve sevilen insanları katlettiler. Müslüman Hıristiyan düşmanlığının tohumlarını ektiler. Hatta bir Hıristiyan Ermeni papaz Pazar yerinde "Müslüman Hıristiyan kardeştir, Ermeni Türk kardeştir" diye anons yapıp dostluk mesajı verdiği sırada, arkadan gelen bir İttihatçı tetikçi kafasına sıkarak öldürmüştür. Bu cinayetin faturası Türklere Müslümanlara çıkmıştır. Oysa o günden itibaren öldürenler Selanik kökenli gizli Yahudi Mason tarikatçıların tetikçileridir.

"bundan önce iki aşamalı Adana katliamının, aynı zamanda vilayet yönetiminde üst düzey görevli olarak da çalışan Ermeni cemaatinin önde gelen iki liderinin alenen öldürülmesi üzerine başladığı belirtilmeli. Dürüstlüğü, şevkatli tutumu ve doğru kararlarıyla hem Müslüman hem gayrimüslim ahalinin büyük saygınlığını kazanmış olan 50 yaşındaki temyiz mahkemesi üyesi Davut Urfalıyan, pazar yerinde Türk Ermeni kardeştir diye barış çağrısı yaparken sırtından vurularak öldürüldü. Diğeri, il idare meclisi üyesi Artin Şadrigyan meclis odasında İttihat Terakkici Vali Cevad'ın gözü önünde öldürüldü." (ittifak S. 214 prof. Vahan dadrian)

Adana, Antep ve Maraş'ta silahsız ve kimsesiz Türkler figüran Hıristiyan Fransızlarla öldürülmeleri amacı ile savaştırıldılar. Elinde çakaralmaz silahlar tutuşturulan bölge Müslümanlarının bu denli donanmış bir orduyu denize dökmesi mümkün değildir. Denize döken de dökülen de olmadı. Müslüman ve Hıristiyanlar biri diğerini katletti. Bunlar üzerinde boza pişirdiler.

Adana, 1909'da ABD, İngiliz, Fransızlar tarafından zapt edildi. Bu ülkelerin donanmaları Selanik'ten getirdikleri binlerce sivil soykırım timleriyle Çukurova'yı ele geçirdiler. Bir günde yüz bin Ermeni çocuk, kadın, kız, erkek savunmasız insanları sabahın ilk ışıklarında evlerine girerek katlettiler. Bunların bir kısmı Selanik'ten asker kıyafeti ile trenle getirildiler. Askerlikle alakaları yoktu. Balkanlarda Mason Mabetlerinde sivil öldürme hukuku ve eğitimi almış timlerdi. Diğerleri Soykırım devletlerinin donanmaları ile getirildiler. Adana'da 1909 katliamını yapan timler bölgedeki yabancı okullar, Paganlaşmış Yahudi nüfusu, konsolosluklar ve İttihat Terakkinin bürokratik koruması altında bu katliamı icra ettiler.

"Tarsus civarındaki Amerikan Kolejinin Müdürü Dr. Christie, Türk askerlerinin "Ermenileri katl" emirleri aldıklarını kendisine söylediklerini rapor etmiştir." (Adossides, 1910:71).

Yahudi Mason kuruluşu olan Tarsus Amerikan Koleji Müdürünün bahsettiği emir alan Türk askeri değil, Selanik'ten gelen Soykırım Timleridir.

Alman ajanlarının ele geçirip Konsoloslarına itiraf ettikleri bir mektupta, bir Türk askeri 1909'da anne-babasına şöyle yazmıştır: "Bir şeylerin yaklaştığını öngören bir kısım Ermeni, saldırgan çetelere büyük darbenin indirildiği ve şehrin Ermeni mıntıkasındaki nüfusun büyük oranda korunabildiği süreçte, kendini savunma amacıyla silahlanmıştı. Britanya Konsolosunun öncülük ettiği bir ateşkeste, Ermeniler silah bırakmayı kabul ettiler. Bu tuzak, görünürde düzeni sağlamak üzere seferber edilen Türk askeri birliklerinin başlattığı ikinci kıyımda kolay bir av olan Ermeniler'in başına gelen en büyük felaketlerden, birine yol açtı. Soykırım sahnesinden yalnızca bir kaç kitometre uzaktaki Avrupalı güçlerin donanmaları sessiz kalıp, gelişmeleri izlemeyi seçti. (S.83. vahan dadrian.Kurumlarda ermeni meselesi)

Aynı kırım timleri 1918'de cephede öldürülemeyen Müslümanları Adana'ya dönüşlerinde öldürdüler. Bu sefer Fransızların koruması ve kontrolünde katliamlarını yaptılar.Türkleri, Deyrizzor'dan getirilen Ermeni İntikam Mangalarına öldürttüler.

1 Nisan 1909'da Adana'da 105 bin Ermeni çocuk, kadın, erkeği bir günde katlettiler. At arabaları bir hafta Ağba bataklığına ceset taşıdı. Taşınan cesetlerin üstü toprakla örtüldü. Ağba bataklığında üç höyük oluştu. Bu höyükten birisi bölgenin tapusunu elinde tutan Sabuncu ailesi tarafından yok edildi. Turizm müdürlüğü, höyüğün ortadan kaldırılması nedeniyle aileye dava açtı. Mahkemenin sonucundan haberimiz olmadı. Ağba bataklığını gün geldi kurutmak için denize kanal açıldı ve bataklık kurutuldu. Bataklık İsmail Ağba ailesine geçti. Ağba bataklığına Sabuncu ailesi devasa bir fabrika kurdu. Bu fabrikanın temelleri atılırken 1966'da çocuk yaşta amelelere su dağıtıp yövmiye aldım. Şimdi çok iyi hatırlıyorum. Fabrikanın temelinden bir antik şehrin izleri çıktı. Su dağıtım borularını çok iyi hatırlıyorum. Bir de iki metre yüksekliğinde devasa bir çelik kasa çıktı. O şantiyede şeflik yapanların çoğu zengin oldu. Kazılan yerde bir antik şehir olduğunu neçe sonra anladım.

Fabrika bir süre çalıştı. Sahibi Robert kolejli, daha sonra dışarıda Cizvit okuyan Nuri Sabuncu fabrikanın yedinci katından düştü öldü. Tabii ki düştü dediler. O günler Türkiye'de adam öldürmek o kadar kolaydı ki. Bu 2005 yılına kadar devam etti. Ölen veya öldürülen Nuri Sabuncu'nun evi eski Fransa işgal güçleri karargâhı idi. Tunus konsololuğu oldu. Tunus'ta Arap baharı yaşanınca Finlandiya konsolosluğu oldu. Gerçekte İsrail'in Çukurova'da karargâhı oldu (Ailenin siyasi, ekonomik bağlantıları hakkında bilgi bazı yerlere dokunacağı için buraya almıyorum. O bilgilerin zamanı için erken olduğunu düşünüyorum).

Selanik'ten gelen tetikçiler, Türk ve Müslüman maskeli Sabetay ve kripto Yahudi idiler. Ermenileri ve ardından Müslüman Türkleri katlettiler veya dağa sürdüler. Gün gelecek büyük savaştan "Tehcir" yasasını uyguladığını söyleyen katillerin en büyük yardımcısı Taşnak partisi çeteleri oldu. Bu çeteler Ermeni milliyetçisi Yahudilerdi. Hedef milliyetçiliğini yaptıkları Ermenileri topyekün imha etmekti. Taşnaklar, İttihat Terakkinin Ermeni versiyonudur. İttihatçılar nasıl Türk milliyetçiliği maskesi ile Türklere soykırım yapıyorsa, Ermenilere de, Ermeni milliyetçiliği yapan Pakraduni Yahudiler soykırım yaptılar.

Selanik'ten İstanbul ve Adana'ya gelen soykırım timleri, özel Yahudi kuvvetlerinin silahları Amerikan yapımı idi. Amerika iki deniz filosu ile Dalmaçya kıyılarında bu silahları o zaman komitacı diye bilinen İttihatçılara teslim ettiler. Teslimat gizli ve sır olsa da gün geldi Yunanlı komitacı ve subaylar itiraf ettiler.

İttihatçı soykırım çetelerinin silahları, ABD'de Yahudi Barnard Baruh'un fabrikalarında üretildi. Bu silahlar soykırım ve sürgünün son yılları 1922'ye kadar Soykırım Çetelerince kullanıldı.

1918'de bir ara Kuvâ-yı Milliye veya Teşkîlât-ı Mahsûsa üyelerini yargılayan mahkemeler türedi. Bu mahkemede bir zabitin ifadesi;

"Birkaç çakar almaz ve antika tabancaya, ıskartaya çıkmış bombalara aslında gereğinden fazla değer yüklemeyin. Bunlar sadece tedbir amaçlı... Hayal gücünüzü çok fazla zorlamayın... Kendi gözleriyle çocuğunun ya da bacısının kıtır kıtır kesilip boğazlandığını gördüğü

zaman, bir baba ya da bir ağabeyin kendini savunmak istemesi günah mı? Tanrı'nın bahşettiği, dinin kutsadığı ve tarih kitaplarının kutsal saydığı bu temel hakkı, hangi kanun yasaklayabilir? Bazıları 'Devletinize kendinizi savunmaya cüret edecek kadar mı güvenmiyorsunuz?' diyerek buna karşı çıkabilir. Otoritesini sürdürür ve yurttaşlarının ihtiyaçlarına cevap vermeye çalışırken, devlet kendisini, kargaşa ve felçten kurtarması şartıyla, elbette güvenliği sağlayabilir. Ama karşı devrimci kargaşa sırasında, Nazırların bile kellelerini kurtarma çabasına girdiklerini gördük. Hepinizin, bildiği gibi, en büyük liderlerinden biri, bir Ermeni'nin evine sığınarak kurtulmuştu bu trajediden. Muhterem hâkimler, sözlerinize bağlı kalınız, adalet yolunu izleyiniz ve Ermenilere zulmetmeye son veriniz!" (İttifak kaynaklarında ermeni meselesi. Vahan Dadrian. S. 237) Yıl 1909'dan 1922'ye kadar Komitacıların daha sonra Teşkîlât-ı Mahsûsacıların daha sonra Kuvâ-yı Milliye adını alan bu soykırım çetelerinin bir nazır veya paşayı dahi öldürme hakları vardı. Yeter ki bu adam Müslüman veya Hıristiyan olsun.

"Gerçekten de, altı gücün kruvazörleri ve destroyerleri (5 Britanyalı, 4 Fransız, 2 Alman, 2 İtalyan, 1 Avusturyalı ve 1 Rus, 2 Amerikan gemisi de onlara katılmak üzere yoldaydı). Adana, Mersin ve Karataş iskelesinde bekliyorlardı. Adana gözlerinin önünde bir mezbaha haline gelene kadar oyalandılar." (S. 8. 14. Kurumlarda ermeni meselesi. Profesör vahan dadrian). Bu tesbit Adana turizm ve kültür müdürlüğü yayınlarında daha detaylı yazmaktadır.

ABD, İngiliz, Fransız, İtalya kruvazörleri Soykırımın başarıyla sonuçlanması sonucunda çekildiler. İlk uygulama başarıyla sonuçlanmıştı. Sıra Dünya Soykırım Operasyonunda idi. Ancak bu dünya çapındaki soykırımdan (Birinci Dünya Savaşı) önce dünya Yahudiliği ve İstanbul Yahudi mason devleti Balkanlarda ve Adana'da soykırımlar yapacak, yeterince kan içmeye alışınca, Birinci Dünya Savaşına daha da tecrübeli girecektir.Balkanlarda Bulgar, Sırp, Arnavut, Yunan Yahudi soykırım çeteleri Türk sivilleri süngü ve idam ile katlettiler. Gün gelecek Soykırım Baronu Mason Enver Paşa, 90 bin Müslümanı bir gecede dondurarak öldürecek, milli kahraman olacaktır!..

Adana katliamını takiben, İttihat içinde "mühim bir vazifeye haiz" adsız bir Türk fırka lideri, 19 Mart / 2 Nisan 1909'da (başka bir deyişle, felaketin ilk aşamasının başlamasından 12 gün önce) şehrin İttihatçı organının Selanik ve İstanbul fırka merkezlerine aşağıdaki telgrafı çektiğini açıklamıştı: "Ermeniler kâmilen silahlı, yakında isyan edecekler: Adana ve civarı şehid İslamların naaşı dolacak. Emriniz". Cevap kısa ve kesindi: "En kısa tarik kullanın. " (S.14. kurumlar)

Bu telgrafın iki ucunda olanlar Soykırım Baronu komplocular dır. Bu telgraf Soykırımın hazırlığıdır! Ermeniler'in silahları toplanmıştı. Aynısını Arnavutluk'ta yaptılar. Telgrafta Ermenilerin silahlı olduğunu bildiriyor. Ermeniler sadıkı milletti. İmparatorluğun asli unsuru idiler ve zengindiler. Osmanlı'ya hiç isyan etmediler.

Birinci Dünya Savaşında dört yıl aralıksız bu telgraf metni tekrarlandı. Hepsi aynı idi. Hazırlık yapılır, yalan bilgi telgraf çekilir. Cevap aynıdır. "kısa yolu takip edin"; Askere çağrılan Ermeniler amele taburuna ayrılır. Ellerinden biri diğerine bağlanır. Telgraf çekilir. "Amele taburları isyan etti, ne yapalım? Cevap, "kısa yolu takip edin" yani hepsini öldürün. Ortalıkta isyan yoktur. Onay alınmıştır. Soykırımcı Teşkîlât-ı Mahsûsa timleri başlarlar zevk ve heyecanla öldürmeye. Bu durumda öldürmek için balta kullanırlar. Mermi zayi olmasını istemezler.

Adana'da 800 yıl Ermeni, Türk, Hıristiyan ve Müslüman kardeşçe yaşamıştır. İngiliz konsolosun müdahalesi ve İttihatçı valinin telkinleri ile Ermeniler silahlarını teslim etmeye razı oldular.Ermenilerden, evlerindeki silahlar, Müslüman nüfusun korunması amacıyla toplanmadı. Ermenilerin çocuk, kadın, kız, erkek katledilirken bu ölüm timlerine direnmemeleri için toplandı.

Talat Paşa gerçekten tarihte kendi alanında rekor kıran savunma bakanıdır. Ülkenin yediden yetmişe tüm erkekleri, Galiçya'dan Sina'ya kadar 7 bin kilometre aralıkta savaş adı altında katledilirken, bu adam İstanbul'dan dışarı çıkmadı. Alkol, kumar, kadın ve uyuşturucu zevki ile sadece tek cümleyi telgrafta yazdırdı. "kısa yolu seçin!" yani "öldürün!"

1918 büyük savaş yani Birinci Dünya Soykırım Operasyonu bittiğinde Anadolu'da yeni bir illüzyon dönemi başladı. Bu döneme, geçiş veya fetret dönemi diyenler de oldu.Hiç boşluk bırakmadılar. 1919'da yeni bir kırım operasyonu başlatıldı. Bu operasyonun sadece Çukurova, Maraş, Gaziantep yönünü anlatacağım. 30 Ekim 1918'de Mondros Mütarekesini imzalayan Mason İttihatçı Rauf Orbay dört maddeye razı olmadı 7. Maddeyi de ekletti. Bu maddeye göre İtilaf devletleri (İngiltere, Fransa, İtalya), güvenlikleri için uygun gördükleri Osmanlı toprağını işgal edebileceklerdi. Düşmanla işbirliği yapıp Müslüman ve Hıristiyan tebaayı katledenler, katliamdan kurtulanlardan korkuyorlardı. Bu nedenle bu ülkeler ittihatçılara güvence ve garantör olmak için Anadolu'yu baştan sona işgal ettiler. Ankara, Samsun, Sivas, Konya ve Eskişehir dâhildir. Her yer işgal altında idi. İşgal altında bu devletler İttihatçılara sadece güvence olmadılar. Savaşta ölmeyen Müslümanların katletilmesi, dağa sürülmesi, Rumların Karadeniz bölgesinden sökülüp atılması gerekiyordu. Bu nedenle Fransa, İngiltere, İtalya işgal ettikleri bölgelerde Türkleri katletmeleri için Kuvâ-yı Milliye Mason Soykırım çetelerine yardım ettiler, koruma sağladılar.

Maraş ve Antep Fransızlar tarafından işgal edilmişti. Bölgenin sözde savunmasını Kılıç Ali adında Galatalı Müslüman ve Türk düşmanı Yahudi üstlenmişti. Maraş, Antep işgal altında, adam Maraş'a geliyor ve Fransız ordusuna karşı savaşı örgütlüyor. Silah var mı, yok! Asker var mı, cephede kırılmış! Nasıl olacak? Sözde iman gücü var, vatan sevgisi var. Kılıç Ali, Cumhuriyet kurulunca on binlerce Müslüman din adamını suçsuz günahsız idam eden adam! Antep'te Müslümanları örgütlüyor ve Fransızlar'a karşı savaşıyor. Bunun için Antep'te Kuvâ-yı Milliye Müzesi kurdular. Kahramanlık türküsü söylediler. Kuvâ-yı Milliye adı verilen gizli çete ölüm timleri Savaş ve Kurtuluş senaryosu hazırladı. Fransız soykırım timleri çok sayıda müslümanı hunharca katletti. Kılıç Ali ve Timleri seyrettiler; 1915'te evlerinde İttihatçı Mason timlerince öldürülürken kurtulan ve kaçan Ermenilerden Deyrizzor çöl kasabasına ulaşabilenler oldu.Fransızlar Deyrizzor'da "biz Antep, Maraş ve Adana'ya girdik, toplanın ailelerinizi çocuklarınızı katleden

Türklerden intikam alma zamanı geldi" dediler. Topladıkları zavallı Ermenileri Maraş'a ve Adana'ya getirdiler. Maraş'ın dışında beklettiler. Maraş'ta toplanıp silahlandırdıkları Müslümanları Maraş'ın dışında bekleyen, silahlandırdıkları Ermeniler'le savaştırıp her iki tarafın da birbirini kırmasını sağladılar. Böylece Maraş, Ermenilerden, sonra da Müslümanlardan önemli oranda boşalmış oldu. Boşalan Maraş'a, Yahudi mahallesi sakinleri yerleşti. Adları bilmem ne oğlu olarak değişti. Maraş Fransız mektebi mezunları, tüm Maraş'ı zapt ettiler. Cumhuriyetle beraber üzerlerine tapuladılar! Ermeni mahallesinde 1950 yılına gelindiğinde çok az aleni Yahudi kalmıştı. . Aynı senaryo ve tuzak Antep'te de aynı oldu. Antep'te bu günkü sinagogun olduğu yerin çevresindeki Gaziantepli Yahudiler de Türk ismi alarak Antep'in tüm şehir merkezini üzerlerine tapuladılar. Hepsi Hasan, Hüseyin, Mustafa oldular. Bu yağma ve vurgun kademeli olarak ilçelerde de oldu.

Urfa merkezde geleneksel Yahudi Doktor Venesa Efendi Suruç'a uzandı, binlerce dönüm araziyi üzerine tapuladı. Şehirleri zapt ettikleri yetmedi, kırsalı da zapt ettiler. Venesa efendinin torunu Reha Muhtar, Türkçü Türkçeci oldu. Yüzü kızarmadan sistemin elemanı olduğu halde TV kanallarında her akşam "nerde bu devlet nerde bu millet" diye şov yaptı. Tekerleğin çarkı hep onlar için döndü. Bu sadece bir örnektir. Yahudiler Urfa'ya Reha derler.

Adana ve ilçelerinde Maraş ve Antep'ten daha değişik bir yöntem uyguladılar. Adana'ya özel mangalar halinde getirdikleri Ermenilerle, öldürülmesi gereken, cephede ölmeyen Müslümanları katletmelerini sağladılar. Ermeniler'in canlarına minnet nasıl olsa kendilerini Müslümanlar öldürmüştü. Oysa Müslümanlar Türkler değil Selanik'ten gelen soykırım çeteleri öldürmüştü. Adana ve ilçelerinde mal varlığı olan veya dirayetli Müslümanları Ermeniler'e öldürttüler. Zavallı Ermeniler şiştiler. Fransız işgal güçleri Türkleri öldürmek için kullandıklar Ermenileri Tumlu kalesinde topladılar. Pusuya düşürdüler. Hepsini Selanik'ten gelen timler ani bir baskınla katlettiler. Böylece Çukurova Türklerden ve Ermenilerden arınmış, meydan Selanik merkezli soykırım çetelerine kalmıştı. Bugün Adana'da mülk ve çiftlik

sahibi, sözde asilleri hepsi Selanik göçmeni Yahudidirler. Şehir merkezinde sayıları tahmini 300 bindir. 300 adet gizli ayin evleri vardır.

Bölgeyi işgal eden Fransız ordu birlikleri, sürekli yanlarında infaz mangaları, soykırım çeteleri taşıdılar. Bu katliam timleri Yerli Kuvâ-yı Milliye soykırım timleri ile ortak çalıştılar. Selanik katil timlerinin yeni adı Kuvâ-yı Milliye oldu. Bu adamlar sadece Çukurova'da yoklardı. Hepsi de Teşkîlât-ı Mahsûsa üyesi idiler. Anadolu'nun cephe gerisinde Müslüman ve Hıristiyan sivillerini katleden özel katil timleri idiler.

Maraş'ta, Antep'te, Urfa'da, Adana'da yapılan komplo, tezgâh ve katliamı görenlerden birisi de Nazım Hikmet'tir. Müslümanda görecek göz duyacak kulak akledecek akıl kalmamıştı! Nazım Hikmet kurtuluş savaşı denen tezgâhın nemene bir komplo olduğunu şiirine nakşetti.

Nazım Hikmet'in Karayılan şiirini okuyalım, yorumlayalım. Karayılan Antep savunması yalanının milli kahramanı ilan edildi. Karayılan, kahraman olduğunu kendisi dahi bilmiyordu. Kahraman lazımdı üretildi. Nazım çok çirkin bir tasvirle olaya vurgu yaptı. "Karayılan tarla fareliğinden kurtarıcılığa terfi etti" Kurtardı ama namı kaldı kendisi tekrar tarlasına döndü. Bu kadar büyük bir yalan, ancak bu kadar vurgulu ve şifreli anlatılır. Fransız'la işbirliği yapıp Müslümanları dağa süren, katleden Yahudiler, Nazım'a göre tarla faresinden kahraman imal ettiler. Zavallı karayılanı çok kötü aşağılayarak anlatan bu terim ve komplonun varlığından zul ve utanç duyuyorum.

karayılan, karayılan olmazdan önce
Antep köylüklerinde ırgattı.
belki rahatsızdı, belki rahattı,
bunu düşünmeğe vakit bırakmıyordular,
yaşıyordu bir tarla sıçanı gibi
ve korkaktı bir tarla sıçanı kadar.
yiğitlik atla, silâhla, toprakla olur,
onun atı, silâhı, toprağı yoktu.
boynu yine böyle çöp gibi ince
ve böyle kocaman kafalıydı

karayılan, karayılan olmazdan önce.
«karayılan» olmazdan önce
umurunda değildi karayılan'ın
kıyamete dek düşmana verseler Antep'i.
çünkü onu düşünmeğe alıştırmadılar.
yaşadı toprakta bir tarla sıçanı gibi,
korkaktı da bir tarla sıçanı kadar.
ve bir tarla sıçanı gibi yaşayıp
bir tarla sıçanı kadar korkak olan,
fırlayıp atlayınca ileri
bir dehşet aldı Anteplileri,
seğirttiler peşince.
düşmanı tepelerde yediler.
ve bir tarla sıçanı gibi yaşayıp
bir tarla sıçanı kadar korkak olana :
karayılan dediler.

Gelelim Çukurova'ya;1919 Mart ayında Fransız yüzbaşısı ARAKİ yanında muavini ve Ermeni Ölüm Timleri ile beraber Kuvâ-yı Milliye ölüm timi KARA YUSUF'u sözde takip etmişler yakalayamamışlar. Kara Yusuf ve katilleri keyiflerine göre infaz ve mülk edinme operasyonlarını yaptılar. Güvenceleri Fransız işgal güçleri idi.

"Fransız jandarma komutanı Albay Norman Müslümanların gözünü korkutmak, terör estirmek için Müslümanların sağlam ve akıllı 25 gencini sorgusuz sualsiz ellerini arkadan bağlayarak diz çöktürüp başlarına kurşun sıktırarak öldürdü. Cesetlerini Ceyhan nehrine attılar. Bir kısmını çukur kazıp toplu olarak gömdüler."

Soykırım çeteleri katliamlarını Fransız ordusunun koruması altında yaptılar.Müslümanara üç koldan saldırdılar. Biri Deyrizor'dan getirdikleri Ermeni intikam timleri diğeri Balkan kökenli sözde Kuvâ-yı Milliye soykırım timleri, üçüncüsü ise Fransız özel sivil öldürme timleridir.

Albay Norman katliamlarına her fırsatta devam etti. Halkın sevdiği iki kişiyi yakaladı. Mercimekten İzzet Efendi, diğeri yılankaleden

Fettah efendi idi. Eşkıyaları evlerinde saklıyor yalanı ile iki şahsa ölüm cezası verdi. Fransız komutan on bin altın karşılığında serbest bırakılacaklarını söyledi. Zeynel Efendinin malı mülkü malum kişilere satıldı ve 3500 altın anca toplanabildi. Bu paraya canını kurtardı, Fettah Efendinin durumu iyi olmadığı için para veremedi ve ikinci gün kurşuna dizildi. Yılan kalede Adana'lı Hacı adlı bir Müslüman elleri bağlanarak Mangıt köyünde kafası kesildi! (http://www.ceyhanrehberi.org/ceyhan_tarihi.asp)

Fransızlar'ın Kozan yani Sis şehrini kurtarmak amacı ile kırımdan arta kalan 500 Ermeniyi organize ettiler. Tumlu'da pusu kuran ölüm timleri 500 kişiyi pusuya düşürerek öldürdüler. Yani Derzor'dan intikam için gelen Ermeni timleri, Müslümanları katletti. Müslümanları katleden Ermenileri de Balkanlardan gelen Yahudi Kuvâ-yı Milliyeciler temizledi. Hepsini organize eden, Fransız ordu birliklerinin koruduğu Selanik merkezli Yahudi komutan ve infaz timleridir. Bu timler, 1909'da bölgeye egemen olmak, soykırım yapmak için ABD, İngiltere ve Fransız donanmaları ile Selanik limanından getirilen soykırım çeteleridir.

23 Ekim 1923'te Fransız misyon şefi Franklin Bouillon ile Ankara meclis hükümetinin mason üyeleri ile anlaşma yapıldı. Fransızlar çekildi. Görevleri tamamlanmış. Bölgede silahlı ve güçlü sadece Selanik kökenli Yahudiler kalmıştı.

Çukurova'nın Ceyhan Adana, Mersin, Tarsus, Kadirli ve Andırın'ın kurtuluşu Fransızlardan kurtulmadı bölgede toprak ve saygı sahibi Müslüman ve Hıristiyanlardan kurtuldu. Çukurova ve çevresi Balkanlardan getirilen Yahudi katillerinin eline geçti.

Fransız ordusu Adana'ya girince Selanik kökenli 1909'dan kalma kırım çeteleri bayram ettiler. Tarsus ve Adana'nın eski ve köklü Yahudileri sanki Fransızlar'a muhalefet ediyormuş gibi davrandılar. Gazetelerde yazılar yazıp, demeçler verdiler. Şadi Eliyeşil, Tarsus'tan Paksoylar Adana'da dengeyi sağlayan, kendilerini aklayıp paklayan demeçler verdiler. Her iki aile de bölgenin eski Yahudileri idiler. Selanik göçmenlerinden çok önce bölgede varlardı. Bu iki Yahudi lidere aşağı-

daki isimler yardımcı oldular. Ve Adana'nın gerçek sahibi olacaktır bu şahıslar. Suphi Baykam, Kuradacı Karamemet, Turhan Cemal Beriker, Muvaffak Uygur, Feyzi Dural, Nazmi Talay, Semih Uygur'dur.

Fransız komutan Bremon'un göz yumması sonucu Ermeniler kiliseleri ve evlerini silah depoları haline getirmişti. Bremon, Ermeni çetecilere Fransız üniforması giydirmişti Bu halk içinde büyük tepkiye yol açtı. Kendisine giden heyete bunların Fransız askerleri olduğunu anlattı. Fransız elbiseli Ermeni intikam timleri Müslümanları öldürmeye başladı. Başta askeri depo yüzbaşısı Osman beyi öldürdüler. İncirlik köyünü basan Ermeniler katliam yaptı. Fransızlar alenen göz yumdular.

Türkler, Ermeni katliamlarını vali Abdurahman Paksoy'a şikâyet ettiler. Sonuç alamadılar.. 10 ve 11 Haziranda Kocavezir, Tepebağın Güney kesiminde oturan pek çok Müslüman öldürüldü. Hacıbayramda 64 kişi kamalanarak öldürüldü.

Ermeniler, Kahyaoğlu çiftliğinde (Şehitlikte) 27 erkek 12 kadın ve 3 çocuğu katletmişler 4 kişi ise öldükleri sanıldığından kurtulmuştu. Bu katliamdan Korkan Dikili ve Sarıhamzalı köyleri bütünüyle Şambayatı köyüne göçmüşlerdir. 15 Haziran'da Dedepınarı ve Camili Köyü baskınlarında ölenlerin sayısı 150 idi.

Temmuz 1920 Fransızlar'ın bu yasağı uygulamaya koyduğu tarihtir. Şehrin Batı kesiminde oturan Türkler buralardaki Ermeni Katliamları sonucu iç bölgelere taşınmaya başladılar. Şehirde İşlenen cinayetlerin Şişmanyan adında Fransızların kontrol ettiği bir komitacı tarafından düzenlendiği biliniyordu. Bu zat kendini Ermeni devleti Kuvvetleri genel komutanı olarak tanıtıyordu. Fransızlar bu adama bağlı sözde polis ve jandarma örgütü oluşturmuştu. Yakalattığı kişileri, Ermeni Kilisesine (Merkez Bankasının Bulunduğu yere) götürerek öldürtüyordu. Tahtalı cami İmamı ile oğlu bu kilisede öldürülmüştü. Türklerin evleri işgal edilmişti. Adana'nın kurtuluşundan sonra da uzunca süre bu kilisenin duvarları kan içinde kalmıştır. Abidin paşa caddesi şimdiki merkez bankasının yerinde olan bu kilise daha sonra sinema ve fırın olarak kullanıldı.

Fransızlar güneyden, Ankara'dan, İstanbul'dan, Eskişehir'den, Sivas'tan çekilirken güzide evlatları kurtarıcı Masonlara bu uçakları hibe edip ayrıldılar.

Fransızlar'ın koruması altında öldürülmesi gereken Türkler öldürüldü. Türkleri öldüren Ermeniler de Selanik çetelerince öldürüldü. Geriye dağlara sürülmesi düşünülen Müslüman Türkler kalmıştı. Ve sürüldü. Bu sürgüne halk arasında Kaç Kaç denir.

Selanik'ten 1909'da gelen Yahudi soykırım çetelerine Ermeni kıyafeti giydirilerek Adana'da haber yayıldı. "100 bin Ermeni geldi Türkleri katledecekler" gerçekte ise ortalıkta Ermeni kalmamıştı.Şehirde az kalan Müslümanlar korku ve paniğe kapıldılar. Fransızların kışkırtmaları ile Türklerin şehri terk etmesi organize edildi. Türkler, Fransızların koruması altında şehri terk edeceklerdi. Kuzeye Karaisalı ve Pozantı bölgesine gitmeleri, şehri tamamen boşaltmaları kararlaştırıldı. Ermeni kıyafeti giymiş Selanik çeteleri, Türklerin şehrin kuzeyinden çıkmalarını istemediler. Kuzeyde Ermeniler'den kalma bağ ve bahçeler vardı. Buraya sığınabilirlerdi. Uzağa dağ köylerine gitmeleri isteniyordu. Fransızlar'ın koruması altında Türkler Adana'nın güneyinden Akkapı semtinden şehrin dışına çıktılar. Oradan şehitlik istasyonu üzerinden kuzeye yönelip kaçtılar. Aslında 100 bin Ermeni hiç yoktu. Yüz bin Selanik göçmeni katil vardı! Türkler sözde olmayan Ermenilerin saldırılarına karşı Fransız askerlerinin korumasında

güneyden şehri terk ederek kuzeye Toros dağlarına göç ettiler. Bu göç ve kaçışa tarihde KAÇ KAÇ denir.Kaçıştan sonra dağlardan 1960'lı yıllarda ırgat ve köle olarak şehrin varoşlarına azar azar geri döndüler.

20 Aralıkta Selanik soykırım timleri Türk asker kıyafeti giyerek Fransız ordusundan şehri teslim aldılar. 20 Aralıktan 5 Ocağa kadar Adana'da Fransız ve Selanik göçmeni katiller alenen beraberlerdi. Beş Ocakta Fransız General Selanikli Yahudi çetelere Adana'yı teslim ederek çekildiler. Tüm ağır silahlarını hibe olarak bıraktırlar. Fransız General Düfyö, şimdiki meslek lisesinin olduğu yerde ölen Fransız askerlerin mezarlığına gelerek "Ey Fransız askerleri kanlarınızı boşuna akıttık" diyerek şehri terk etti. Geride egemen kandaşları dindaşlarını piçlerini bıraktılar.

(bu bilgilerin çoğu canlı şahitlerden alınsa da bir kısmı http://darende.bel.tr/Listeler/isadami.php sitesinden alınmıştır.)

Fransızlar Adana'yı terk ederken Fransız kışlasının mekânı gün gelecek diğer bir işgalci devletin kontrolüne geçecektir. Yine aynı metod yine aynı usul. Fransızlar'la işbirliği yapan Selanikli Soykırım çete elemanları Adana şehir merkezini ve tüm ovayı üzerlerine tapuladılar. Fransızlar'ın terkettiği 45 dönümlük kışla olarak kullandıları arazi ve evi de üzerlerine tapuladılar. Bu kışlayı üzerine tapulayan şahıs Nuri Sabuncu. Bugün hala Adana'yı yöneten, soyan İsrail ajanlarının karargâhıdır. 2022'de Adana valiliğinin hemen yanında 45 dönümlük arazi Finlandiya konsolosluğu idi. Gerçekte İsrail ajanlarının karargâhı idi. Son halini bilmiyorum.

1930'lu yıllarda Çukurova'yı sulamak için baraj ve kanallar yapıldı. Baraj yapımında Seyhan nehrinin taşması sonucu Akdeniz kıyısında Karataş sahil şeridinde çok geniş bir arazi sular altında kalarak suni göl oluştu. Ülkenin coğrafyası değişti. Toprakların gasbı yetmezmiş gibi bir kısım topraklar su altında kaldı. Göl oluştu. Bir kısım arazi Sit alanı ilan edildi. Bir kısım hazine arazisi olarak parsellendi, atıl durumda bırakıldı. Türkler topraksız kaldılar. Gizli Yahudi çifliklerinde, mülk ve işletmelerinde ırgatlaştılar. Baraj yapımında oluşan gölete kuş cenneti adını verdiler. Bu göletin yanı başında uçsuz bucaksız sahil şe-

ridinde kumsal, verimli topraklar Sit alanı ilan edilerek boş tutulmaktadır. Adana'da Müslüman ve Hıristiyanlardan boşalan ev ve arazilere yerleştirecek Yahudi bulamadılar. Bir süre boş kaldı. Daha sonra kuzey Afrika'dan Yahudi getirip yerleştirdiler. Müslümanlar topraksız mülksüz Selanik göçmenlerinin kapısında hizmetli olacaklardı. Ve oldular. Adına da Kurtuluş ve Cumhuriyet dediler. Cumhuriyete muhalefet 12 yıldan başlamaktadır.

Adana Çukurova ve ilçeleri tamamen Balkan kökenli çetelerin eline geçti. Fransızların kışla olarak kullandığı arazi ve evi Darende'den gelen Yahudi Mehmet Nuri Sabuncu üzerine tapuladı.

Ülkede onbinlerce arazi ve mekânı üzerinize tapulayabilirsiniz. Bir şartla, cephe gerisinde Müslüman veya Hıristiyan sivil kadın, çocuk, kız, yaşlı öldürmüş ve Yahudi Mason olmanız şartı ile. Adana'da anlatılacak ve tanıtılacak çooook sayıda Selanik göçmeni Yahudi Tim Baronları var, bunlardan sadece bir kaçı hakkında bilgi vereceğim.

"Bir İstiklal Mahkemesi Reisi "Sahip Bey" önce Kozan mebusu olmuş arkasından da garip gureba köylülerin "kolunu kıvratarak" tarlaları ellerinden almış, çiftlikler sahibi olmuştu. Onunla işbirliği yapanlar Kadirli ve Kozan yöresinde "zulüm düzeni" kurmuşlardı. Arkasından gelen köylü gençlerin silahlanarak dağa çıkmaları "eşkıya" olmaları, askerlerle olan çatışmalar... ... eşkiyaların da l933 yılı Temmuz ayı içinde mahkeme olmak için Kozan yakınlarındaki Tırmılhöyük'te topluca kurşuna dizilmeleri olayları yaşanmıştı."

Adana'nın hâkimi Selanikli Yahudiler kimliklerini gizlediler. Hatta nüfus kütük dairesinde iki kez yangın çıkardılar. Düzenleme yaptılar. Her şeye rağmen Adana'nın dev zenginlerinin bazılarının Yahudi dedelerinin adlarını belgelemiş durumdayım. Bu belgelerin detayı ve diğerlerinin belgeleri tarafımda mahfuzdur. Pamukçular ailesinin dedesinin adı Albedebra'dır. Karabucakların dedelerinin adı Creatin'dir. Bedri Baykam'ın dedesinin adı Bay Kamhi'dir. Sabancı'nın dedesinin adı Zappan'dır. Gülek ailesinin dedelerinin adı Abif ve Mahut'tur. Karamemedin dedesinin adı Kuradacı'dır. Diğer Örnekler bilgi ve belgeleri şimdilik saklı tutuyorum.

Cumhuriyet kurulduğundan 1960 yıllarına kadar Adana tipik bir Yahudi şehri idi. Şehir merkezi ve şehrin çevresinde bahçeler önemli oranda gizli kripto Sabetay Yahudilerin elinde idi. Hürriyet mahallesinde kullanılan bazı Müslüman çetelerin yıkık dökük evleri vardı. Adana'nın ilk varoş mahalleleri daha sonra Cemal paşa kuruldu. Ve kademe kademe büyüdü. Ama Müslüman mahalleleri Hindistanın gettolarından farksızdı. Ezoterikler sürekli en kral mekânları, geniş sokakları, villalar, göl kenarlarını zapt ettiler.

Yarım asırdır Mason ve Yahudi olmayan bir belediye başkanının Adana'ya geldiğini hatırlamıyorum. Adana'nın ezoterikleri seçme, hoyrat, acımasız, müsrif, alkolik tiplerdir. Para ve servet çok fazladır. Bu nedenle bölgede pavyon, uyuşturucu ve fahişe ticareti çok yaygındır.

1965 yıllarda Adana tam bir villa ve köşkler şehri idi. Burada ağalar beyler otururdu. Büyük şehirde çok zengin olanlara biraz okuma yazma bilenlerine bey denir. Toprak sahibi Avam takılanlara aga denirdi.

Adana'yı biraz da İskenderun'lu Yalçın Küçükten dinleyelim.

"Has`lar, Sapmaz`lar, hatta Sabancı`lar "Hacı Ağa" idiler, görgüsüz zengin demektir. Çocukluğum, Fransız sömürgesinde büyümüş biz Halepli-iskenderun`luların en büyük zevkimiz ve oyunumuz, Sabancı`lar, Has`lar ve Sapmaz`lar ile alay etmekle geçiyordu, görgüleri kıt ve dilleri çok kabaydı, hepsiyle alay ederdik, bir tek Eliyeşil`leri ayırırdık. Bunlar, yazın bizim İskenderun`un güzel yaylası Soğuk Oluk`a gelirlerdi, daha doğrusu hafta içlerinde eşlerini gönderir, kendileri Adana`da barlarda sefahat yaparlardı. Kışları da Sabancı, Has, Sapmaz kadınları, Ermeniler`den kalma evlerde, cumbalarda oturup, "kabul" düzenlerdi".

MAH'ın (MİT), CIA-Mossad ilişkisini de birçoğu bilmiyordu. Örneğin Adana ve çevresinin çalışma alanı o Mossad'a verildiğinden haberleri bile yoktu. (Bay Pipo, s.97)

Uzun yıllar Mossad ajanları, Adana iş adamı ve çiflik sahiplerinin ensesinde boza pişirdiler. Her üç ayda bir hasılatı ve diyeti top-

layıp ayin ve kokteyl yaptılar. Adana'nın tüm zenginleri toplantılara katılmak zorunda. Haham Jakob'un oğlu Amado Kabalist ayini yönetir. Adı sanı Müslüman ve Türkçü Çukurova'nın tüm zenginleri huşu içinde katılırlar. Bu tuzağı ve döngüyü İsrail'in Ankara elçisi toplantıya katılınca polis eskortlarından öğrenmeye başladım.

Dünyanın en zengin ovasına çöreklenen Yahudi katliamı gün gelecek israil devleti kurulunca bölge İsrail'in kontrolüne girecektir. Yıllarca emniyet bazında ve sosyal medyada Adana'da İsrail Mossad ajanlarının karargahını deşifre etmeme rağmen hiç bir işlem yapılmaması ayrı bir garabettir. Emniyete bu yönde verdiğim ifademe cevap olarak Burası konsolosluk. Biz müdahale edemeyiz. Hiç kimse şehrin ortasında valilik binasının yanında 45 dönüm atıl çalılık ve ağaçlık boş arazi ve ortasında Finlandiya konsolosluğunun garabetini konuşmadı konuşamazdı. Hala aynı pozisyondadır. Bu arazi üç metreden yüksek taş demirsurlarla çevrilidir. Yüz yıl önce Fransız işgal kuvvetlerinin kışlası olarak kullanılmış arazidir.

"2005 yılında, Tapu Kadastro Genel Müdürlüğü, kendi arşivinde bulunan Osmanlı dönemine ait tapu kayıt belgelerini TARBİS (Tapu Arşiv Otomasyonu) adlı proje kapsamında Türkçeleştirerek, bilgisayar ortamına aktarmak ve Devlet Arşivleri Genel Müdürlüğü'ne devretmek istedi. Bu yönde beyanatta bulundu. Milli Güvenlik Kurulu Seferberlik ve Savaş Hazırlıkları Planlama Daire Başkanlığı Tuğgeneral Tayyar Elmas imzalı bir yazıyla böyle bir girişimin ülke menfaatleri açısından sakıncalı olduğunu belirterek girişime engel olmuştur.

"Arşivlerimiz açıktır" diye böbürlenenlere ithaf olunur! Türkiye toprakları kimlere ne vesile ve hakla tapulandı? Bunun açıklanması ve bilinmesi haktır. Bu nedenle Cumhuriyetin ilk dört yılına ait tapu kayıtları yeni Türkçeye Latin alfabesine çevrilerek kamuoyunun bilgisine sunulmalıdır. Her ne kadar tahrif edilmiş olsa da şerie defterleri açılmalıdır. 1923'ten 1927 kadar olan devletin kayıt defterlerinin okunması nasıl bir zarar ve infiale neden olabilir? Bu konuyu orasına burasına prof. damgası yemiş Mason tarikatçılarının TV sözcülerinden beklemek beyhude olsa da söylemekte fayda vardır.

"Tarih her zaman belgelerde değildir. Bazen bir romanda, bazen bir şiirde, bazen bir resimde 'tarihsel gerçekliğe' dair izlerle karşılaşırız. Hatta bazen bu satırlar, hiçbir tarih belgesinin yapamayacağı kadar etkilidir, düşündürücüdür. İşte onlardan birkaç örnek: "Kasabaya geldiğinde yalınayaktın. Ve Ermeniler kaçtığında en güzel Ermeni evine sen kondun. Artin Külekyan'ın evini, Kendirli'nin konağını sen ilkokul yaptın. Tanıdıklarına ileri gelenlerine teker teker Ermeni evlerini sen dağıttın. Hayk Topuzyan'ın toprağını kan eder çiftliğinin tapusunu nasıl çıkardın muallim Bey, nasıl? Altı bin dönümlük Vartan Beğyan'ın tarlasını hemen onun üstüne bir gün içinde yapıverdin, niçin? (Yaşar Kemal, Demirciler Çarşısı Cinayeti, s.353-354)

Orhan Kemal Kanlı Topraklar adlı romanında CHP'li Nedim Ağa'nın servetini nasıl yaptığını şöyle anlatır okuyucusuna: " Nedim Ağa için bundan başka yapacak şey yoktu parti ileri gelenlerine karşı. Çünkü bu şimdi ceviz masasında il idare başkanıyla konuştuğu fabrikayı yıllar önce Emvali Metruke'den, gene bu parti mebusu, hatırlı birinin yardımıyla ucuzca satın almış, yıllar yılı da geliştirip büyütmüştü. Particilerin elinde bir çeşit Demokles'in kılıcıydı bu fabrika. Kafaları kızdı mı elinden alıverecekler gibi geliyor, geceleri uykuları kaçıyordu..." Aynı romanda fabrika kâtibi ile kantarcı, Nedim Ağa'yı konuşmaktadırlar: "Nedim Ağa'nın cemaziyülevvelini bilir misin? (...) Ermeni tehcirinde kumaş mağazasına mı konmuş? Adam mı boğazlamış kendi gibilerle bir olup?İkisi de var. (...) Osmanlı'yı veryansın soyuyorlar. Derken Sultan Hamit'i indiriyorlar. Meşrutiyet. İttihat ve Terakki. Milli zengin yetiştirme modası. Ardından Ermeni tehciri. Bu Nedim'in patronu çorbacı da Ermeni ya, kaçacak Türkiye'den. Aman Nedim demiş, ben seni severim mert adamsın (...) Sen mallarımın başına geç. Benim yerime işleri idare et. Kazan. Ye, iç, helal olsun. Bana da ne gönderirsen artık..." (Orhan Kemal Kanlı Topraklar,1972, s.102-103) Yazardan Nedim'in adama hiçbir şey göndermediğini öğreniriz daha sonra. Bir de Nedim Bey'in oturduğu evin de Ermenilerden kalma bir taş konak olduğunu.

"Honaz'ın o zamanki ağalarından bazıları; bazı zaptiyeler, bazı sütübozuklar Rumların evlerini paluçka etti... Yağma, soygun! 'Çarpıcı' denen biri, evlerdeki dikiş makinalarını paluçka etmiş. 'Parpıcı' evlerdeki kap kacağı paluçka etmiş. Kimi Yorgan yastık, kazan kaynatma toplamış. Evlerde ne varsa, kiremidine, kapısına, penceresine kadar paluçka edildi. Kimileri bu paluçkayla zengin oldu" (Yalçın Kemal, Emanet Çeyiz, Mübadele İnsanları, Belge Yayınları, 1998, s.13).

Tarihçi Refik Ahmet Altınay, İki Komite İki Kıt'al (Kebikeç Yayınları, 1994) adlı eserinde savaş sırasında İstanbul'dan Eskişehir'e kaçan devlet ricalinin sürgüne gönderdikleri Ermeni vatandaşlarının mallarını nasıl paylaştığını şöyle anlatır: "(Cesim bir Ermeni konağı Şehzadegana, Sarısu köprüsü cıvarında kanarya sarısı rengindeki yan yana iki Ermeni evi Talat Bey'le Canbulat bey'e, içeride Ermeni mahallesinde muhteşem bir ermeni köşkü Topal İsmail Hakkı'ya, İstasyona yakın, oturmaya salih bütün evler İttihad'ın en mühim ricaline tahsis olunmuş" (s.10).

"Artık Eskişehir Ermenileri de çıkarılmıştı. Kıymetdar halıları ve eşyaları kâmilen evlerinde idi. Fakat hükümet bunları muhafazadan acizdi. Sahipsiz kalan evler güya polisler tarafından muhafaza olunuyordu. Hâlbuki geceleyin halılar ve davarlar, kıymetdar eşya kâmilen çalınıyordu. Aynı hal İzmit'in Adapazarı'nın tahliyesi esnasında da vukua gelmiş, eşyalar çalındıktan sonra izi belli edilmemek için evler ateşe de verilmişti." (a.g.e. s. 34-35)

"[Ege'deki] Ermeni zenginlerinin evleri satın alınmış, takrir verilir verilmez paralar zorla zulüm ile istirdat olunmuştu... Bu fecaatleri duyup da müteessir olmamak kabil değildi... Bu hareket, beşeriyet namına bir cinayetti. Hiçbir hükümet, hiçbir devirde, Bu derece gaddarane bir cinayet ika etmemişti." (s.45) Ahmet Refik Altınay'ın İttihatçılar tarafından zaten hiç sevilmediğini, bu açıklamalarından dolayı da Cumhuriyet döneminde sürekli baskı gördüğünü, çalışmalarının yasaklandığını, üniversitedeki kürsüsünü kaybettiğini, yoksulluğa mahkûm edildiğini, sefalet içinde kimsesiz öldüğünü hatırlatalım.

"1923 Nüfus Mübadelesi, 1942 Varlık Vergisi, 6/7 Eylül 1955 talanı, 1963'ten sonra 40 bin Rum'un Türkiye'den zorla çıkarılması İttihatçıların başlattığı 'sermayenin Türkleştirmesi' politikalarının devamı niteliğindeydi. 1974'te Vakıf mallarına el konması bu operasyonun son hamlesi idi. Bu son gaspta el konan servet diğerlerinin yanında 'devede kulak' sayılır" (Taner Akçam, Osmanlı Belgelerine Göre Savaş Yıllarında Ermenilere Yönelik Politikalar, İletişim Yayınları, İstanbul 02.03.2008) Türkleştirmenin gerçek anlamı Yahudileştirmektir.

Ermenilere yapılan bu muamelenin aynısı Kurtuluş Savaşı denilen sendromda Ege'de Müslüman Türklere yapıldı. Mülk sahibi Türkler katledildi. Evleri yakıldı. Yunanlılar yaktı dediler.Sağlıklı ve okumuşları kurşuna dizildi. Oysa Yunan tarafına geçen Kuvâyı Milliye soykırımcıları yaktılar. Öldürdüler. Daha sonra haa sizi Yunana karşı kurtardık bize boyun eğmek zorundasınız dediler. Bu yalanları beyinlere kazımak için yılda beş kez bayram yaptılar.

Türkiye'nin unutturulan, kapalı tutulan servet ve gizli yaşamına tek bir örnek verelim.

"Topuz'un anlatımıyla, 40'lı yıllarda Rasih Nuri'lerin evinde beyaz ceketle servis yapan bir aşçı, çocuklara Fransızca öğretsin diye İsviçre'den getirilen bir madam da vardır ve bugün Türkiye Komünist partisi adını alan partinin hala en önemli isimlerinden birisi olan Rasih Nuri, dedesi Abidin Paşa'nın sadece Adana'daki arazilerinin 180.000.000 metrekare olduğunu ve diğer muazzam malı mülkü nasıl yitirdiklerini anlatırken, dedesinin bu inanılmaz servetini nasıl yaptığını değil, "bir komünist" olarak insan olarak dahi sorgulamamakta. Rasih Nuri'lerin evi adeta bir mahfel gibi ve zamanın ne kadar tanınmış ismi varsa burada; bunları tek tek belirtmek mümkün değil. Hıfzı Topuz, şöyle diyor : "Zaten İstanbul halkı iki bölümdür. Abidin Paşa ve Sırrı Paşalarla akraba olanlar ve olmayanlar. Kimden söz edilse Rasih'in akrabası çıkar. Fahrünisa hanım da öyleydi.". Hıfzı Topuz, milyonların karşısına bir avuç insanı koyuyor... Aslında "haksız" değil, değil çünkü bir avuç insanın gücü, etkisi, şöhreti geriye kalan "halk"tan çok daha fazla." http://www.sabetay.50g.com/Liste/liste.html

Sene 2008, Adana'da İsrail basın ataşesi "göçmen kuşlar sınır tanımaz" adlı sergi açmış. Valilik merkezinde. İsrail'in basın ataşesi Amit Zarauk sergiyi Adana'ya kavuşturduklarını söylüyor. Sergide İsrail'den getirilen 25 fotoğraf olduğunu söylemiş. Turizm müdürü Osman Arık, ABD'nin Adana Konsolosu Eric Green, Expres gazetesi sahibi Hakan Bülent Yardımcı, Finlandiya Adana fahri konsolosu N. Sabuncu, Adanalı iş adamı Vitali Meşulam hep bir arada bir odada kurdele kesiyorlar. Adanalı pazarcılar, tablacılar, çörekçiler, börekçiler tüm Müslüman goyimler İsrail elçisi gelsin de İsrail'de 25 adet kuş fotoğrafını sergilesinler, biz de görelim diye gece gündüz beklediler. Bundan daha büyük kültür faaliyeti olurmu..... yersen tabi... (Adana şivesi ile) O yıllar Adana, İsrail'in sömürge karargahı gibidir. Gelen giden ajanların haddi hesabı yoktur. Adana'da tüm zengin Baronlar villalarında bu aziz dostlarını sürekli ağırladılar. Ne de olsa beraber soyuyor hortumluyorlardı. Müslümanlar ise hala açlık, hastalık, cinnet sınırında birbirine düşmanlıkla haşroluyordu!..

Fransız işgal kuvvetleri karargâhı yıkılmasa da boş duruyor.

1918'de bu mekân Fransız işgal güçlerinin karargâhı, kışlası idi. 45 dönüm şehrin ortasında hiç dokunulmuyor. İçinde 1918'den kalma karargâh binası ve bir de yeni bina var. Yeni bina Tunus konsolosluğu idi, sonradan Finlandiya konsolosluğu oldu. Gerçekte İsrail ajanlarının karargâhı. Çukurova çiflik ve işletmelerinin gelirleri burada toplanır ve İsviçre ve İsrail bankalarına transfer edilir. Masonların kurduğu Cumhuriyetin diyeti burada toplanır. ABD üzerinden dünya Yahudi bankalarına aktarılır.

Burası tekstil fabrikası. Yolgeçen köyüne yakın. Ağba antik şehrinin üzerine kurulduğu. Şimdi sığır besi ahırı olarak kullanılıyor. Bu tezgâhın arkasında saklı komplo, tarafımda şimdilik mahfuz kalmalı.

Razgrad'dan (Hazargrad) göç eden bir ailenin İzmir'in Tilkilik Yahudi semtinde Soroz mahallesinde doğup büyüyen Mustafa İsmet İnönü ve güzide evladı Aytaç Durak.

1909'dan1922'ye kadar kırım süreci, 1923-1959 arası boyunduruk süreci, 1950-2023 arası darbeler travması ve meyvesi Adana'nın baronesleri ve belediye başkanı Balkan göçmeni her parti ve dönemin belediye başkanı Mason Aytaç Durak.

BÖLÜM 6

TÜRKİYE'DE VE DÜNYADA BÜYÜK DOĞRULAR

ÖNSÖZ

Doğru bilgi, insan ruhunu güçlendiren, dinlendiren, huzur veren kaynaktır.

Doğru bilgi, gizli güçlerin entrika ve komplolarını imha eder.

Doğru bilgi, analitik düşüncenin önünü açar, destekler.

Doğru bilgi, akleden insanların eseridir.

Doğru bilgi, insan duygu ve melekelerini besleyen kaynaktır.

AYRIŞTIRMA

Bir kimse ki, kendini "aydın, ilerici, kültürlü, görgülü diye çaresiz ve yoksul insanlardan ayırıyor, insanları küçümsüyor... her zaman ve mekânda Avrupa'yı ve Amerika'yı referans alıyor, övüyor, Müslüman kültürüne ve iradesine hakaret ediyor, çekinceler koyuyorsa... bir kimse ki laikliği göklere çıkarıp, Müslümanlığı aşağılıyorsa veya Müslüman görünüp, Müslüman kini besliyorsa... bir kimse ki kendinden olanlara ayrıcalık tanıyor ve koruyorsa, ehliyet ve kabiliyete önem vermiyorsa... o kimse DÖNMEDİR,İMANSIZDIR, MİLLİYETSİZDİR!.. Adı soyadı Türk de olsa, Öztürk de olsa, Er de olsa, Öz de olsa... ne olursa olsun!..

Müslüman goyimlerin ayrıştırma yaptığı yalandır!.. Tapınakçı siyaset ve sosyete yalanıdır!.. Müslüman goyimlere her alanda ayrıştırma yapanlar, sürekli "ayrıştırma yapıyorlar""Ayrıştırma yapmayın"diye yırtınanlardır!.. Gerçekte ayrıştırma yapanlar tam da kendileridir!.. Hava alanları bekleme salonlarında özellikle küçük illerde ezoterik sosyete kriptoların, köy kökenli Müslümanlara nasıl baktıklarına dikkat edebilirsiniz.

Adana hava alanında, her sabah uçaklarla bölgeye gidip gelen birkaç tane ajan görmeniz mümkündür. Bu ajanların hal ve hareketleri uzmanlık alanım olarak malûmumdur. Bu ajanların, özellikle de İsrail'in, şehirde bir karargâhı vardır. İncirlik Üssü ve özel mekânlarıkarargâhlarıdır!..

Son yirmi yılda goyimlerin yeni ve pahalı arabalara binmesi, zengin denen bu kesimin arasına, mahalle ve apartmanına gelmesi, uçağa binmeleri, bu egemen ultra zengin gizli Yahudileri rahatsız etmektedir. Bir ihtimal ellerindeki tapu ve serveti kaybetme korkusunu yaşıyorlar.

Uzun süre Osmanlı coğrafyasında limanlarda faiz, uyuşturucu, alkol, kumar, kadın, çocuk ticareti ve istismarı yapamayan Tapınak Şövalyeleri, yüzyıllar boyu Osmanlı İmparatorluğuna ve onun Müslüman ve Hıristiyan tebaasına kin ve intikam duydular. Bu kin ve intikam, gizli kutsal kitapları KABALA (Kavala) kitaplarının öğretisi doğrultusunda ve Tarikatları Masonluk vasıtası ile Osmanlı İmparatorluğunu 1909'da tamamen ele geçirdiler. Diğer bir ifade ile kuzu sürüsünün çobanlığını, kurtlar ele geçirdiler.

İstanbul, İzmir ve Ankara'da kısa bir etüd yaparsanız veya Hürriyet, Milliyet ve benzeri gazetelerde ölüm, başsağlığı ilanlarını okursanız, ülkenin zengin patron ve baronlarının Tapınakçı limanlardan mübadele ile geldiklerini görürsünüz! Bu limanlar başta İstanbul, Galata, İzmir, Atina, Kavala, Selanik, Larissa, Kastal, Preveze, Midilli, Antalya, Odessa, Rodos limanlarıdır. Bunların içinde"Kırımlıyız" diyen Selanik dönmeleri ve Galata kökenliler de vardır. Bu limanlardan gelip, Anadolu topraklarını gasbedip üzerlerine tapulayan Tapınakçı Şövalyeleri üç guruptan oluşur; Galata yani İç Anadolu kökenli olanlar. Mısır, Babil kökenli olanlar, bunlara Levanten denir.Sibirya kökenli Tapınakçılara Aşkenazi denir. Ülkenin ve dünyanın hâkimi ve beyni bunlardır. Her türlü hile, entrika, komplo ve tuzaklarla Müslümanları ayrıştırır ve yönetirler.

90 yıldır, özellikle Diplomasi, Kurmay Subaylık, İstihbarat kurumlarında görev almak için, zengin olmak, iş kurmak, iş adamı olmak,

Milletvekili olmak, Hakim ve Savcı olmak için temel kriter, Gizli Yahudi olmaktır!..

Beyaz Türk denilen bu kripto Yahudiler, doğuştan Milletvekili, çiftlik sahibi, banker, diplomat ve subaydır.

Türkiye'de Müslümanlar için tahsis edilen mekânlar; hapishaneler, hastaneler, savaş alanları, dağlar, genelevleri, sokaklar,mezarlıklar, askeri kışlalar,terör hücre evleri, işkencehaneler, barınaklar, meydanlardır!..

Gizli Yahudiler için çiflikler, beş yıldızlı oteller, restorantlar, tatil köyleri, yatlar,sahiller, zengin Avrupa ülkeleri, gece kulüpleri, diskotekler,kendi ritüelleri gereği toplu seks evleri, Yahovacı ayin evleri, satanist ayin evleridir!..

Türkiye'nin kan haritası her şeyi belirleyen, atayan, duyan, bilen amildir, faildir. İki kan vardır. Birincisi zengin, ultra gayrı menkul, arazi, altın, para ve yurt dışında malikânelere sahip olan Beyaz Türk dedikleri Yahudi kökenli Mason Tarikatının himayesinde, kendini Tanrı, seçilmiş kan kabul edenler. Bir de bu Tanrıların yani Tapınakçı Tarikatının kulu kölesi veya evcil hayvanları statüsünde olan âdemiler yani Müslümanlar ve Hıristiyanlar!..

SOYKIRIM BARONLARI VE TİMLERİNİN GÜZİDE (!) EVLATLARINI NASIL TANIRIZ?

1- Geniş verimli araziler üzerlerine tapuludur. Şehir merkezleri, iş yerleri, dükkânlar, mağazalar üzerlerine tapuludur. Hiç çalışmadan lüks içinde yaşarlar. Servetlerinin bir kısmını İsrail Mossad'a vergi ve diyet olarak öderler. Artan paraları ile yurt dışında malikâne alır ve yaşantılarını sürdürürler. Türkiye'yi para, ırgat, hizmetçi deposu olarak görürler. Bazıları Türkiye'ye tatillerde gelir, para toplama ve işlerini takibe gelirler

2- Mabetlerinin bir kaçı aleni, diğer binlercesi gizlidir. Çok sayıda Tarikatları vardır. Hepsi dayanışma içindedir.

3- Dedelerinin Müslüman, Hıristiyan, bebek, çocuk ve kadın katliam-

larını inkâr eder sokaklara çıkıp hayvan hakları lgbti hakları diye yırtınırlar.

4- Müslümanların güçlenmesi ve insan gibi yaşamasından korkarlar. Panik içinde birilerine muhalefet ederler.

5- Gizli korku vardır.

6- Türkçüdürler. Türkçülük; sürüleri, ırgatları, kulları, sürmek ve imha etmek için en tatlı silah ve maskedir. Şamanizm ve Pagan Moğol hayranıdırlar. Moğol soykırımcıların isimlerin taşımaktan gurur duyarlar. CEBE (Cebesoy), Yalvaç, Noyan ve benzeri.

7- Kadınları çok eşliliğe teşvik ederler. Oysa kadınların doğasında % 98 tek eşlilik vardır. Erkekler çok eşlidir. Hatta Rael Tarikatı toplu seks yapan bunların kulübü ve Tarikatıdır.

8- LGBTİ, gerçek anlamda kutsallarıdır.

9- Şeytan Befomet Tanrılarıdır. Bu Tanrının iki uzantısı vardır, birisi kadın diğeri paradır. İstanbul Harbiye'de Dame de Sion kolejinde, sene sonunda üç gün Befomet günü törenleri yapılır. Zaten bu okulda Robert kolejde olduğu gibi yatak partisine gerek yoktur. Kız öğrenciler kalçalarına kadar açık mini etek giyip derse girerler. Robert kolej, üniversite olmadan, devlete bağlanmadan önce mezuniyet balosunda yatak partisi düzenlenirdi. 1970'li yıllarda bazı gerici yayın organlarına fotoğrafları ile haber oldu. Ülkede Müslüman nüfusu arttıkça ve şehir yaşamında çoğaldıkça bu tür sosyal yaşantıları daha çok gizli yapmaya başladılar.

10- Seçilmiş kan, doğuştan akademisyen, profesördür, Milletvekili, genel müdürdür. Bu kesim geri zekâlıları, milletvekili, siyasetçi, akademisyen yaparlar. Zeki olanlar, banker, iş adamı, gazeteci, diplomat, kurmay subay ve Tapınakçı dış güçlerin içimizdeki temsilcisi yani ajanı olurlar.

11- Bir Sabetay veya kripto Yahudi seçkin, üniversiteyi bitirince hemen iş bulur ve yükselmeye başlar. Goyimler sürünmekle meşgul olurlar.

ÂDEMİLER; MÜSLÜMAN, HIRİSTİYAN, TÜRK KÜRT, ERMENİ, RUM, ARAP (GOYİMLER)

Seçkinlerin literatüründe bu kesim, GOYİM diye adlandırılır. Statüleri KUL'dur. Bazen bu kesim, HAYVAN, KÖLE, IRGAT olarak da ifade edilir.

Ünvanları ve özellikleri:

1- Soğan kafa, kıllı ayı, bidon kafa, varoş, evrimini tamamlayamamış varlıklar, ırgat, kıro, mürteci, yobaz.

2- Çok az sayıda kırsalda arazi sahibidirler. Genelde çorak arazide yaşarlar. Geleneksel hayvancılıkla uğraşırlar. Şehirlerde adı varoştur. Varoşlarda yaşayan goyimler topraksız, güvencesiz kullardır. Özellikle hizmet ve endüstride çalışanların çocukları, işsiz parasız multi milyarderlerin, gelecekte beyninden yakaladıkları potansiyel teröristlerdir.

3- Her ne kadar öğretmenlerin içinde ezoterikler olsa da, asıl yükü beyin, duygu ve ruh imha operasyonunu sentetik Tapınakçı öğretmenler icra ederler.

4- Abazalığa, taassuba ve fanatizme mahkûm edilen goyimler, çıplak kadın resimleri ve erotik filmlerle ifsat edilir. Ruhsal ve duygusal dengesi bozulan goyimlerin birbirini öldürmesinden ezoterikler huzur ve dinginlik duyarlar.

5- Açlık, yokluk, çaresizlik sonucu goyim Müslüman çocukların cinnete koşması, Tanrı seçilmiş kanın, kulunu kurban etmesi olarak düşünülür. Bu ve benzeri konularda insani ve analitik hiçbir istişareye yer verilmez.

TÜRKİYE'NİN SOSYAL YAPISI

Son 150 yıllık sürecin sonunda oluşan sosyal yapımızdır. Buna alenen ve resmen kölelik dönemi diyebiliriz. 150 yıl bir toplum yabancıların egemenliği ile cahil ve hasta yapılma süreci yaşıyorsa, bunun literatürde başka bir ismi yoktur. Zihinsel, duygusal, ruhsal ve geleneksel olarak bir baskı, sindirme, açlık ve korku ile terbiye etme sürecin-

den geçen Türkiyeli goyim Müslümanların sosyal yapılarını şu kategorilerde inceleyebiliriz:

YARI CAHİL, TAM CAHİL VE PROFESYONEL CAHİLLER

YARI CAHİLLER: Bu sosyal katmanların içinde, en zararsız ve masum olanı yarıcahillerdir. Türkiye'de okullar, verdiklerinden çok daha fazlasını almaktadır. Okuma oranı yükseldikçe tehlikeli cehalet oranı da yükselmektedir. Bu nedenle bir profesörün, "Okumamışın ferasetinden çok, okumuşun ferasetinden korkarım" sözü çok doğrudur. Yarı cahilin peşin hükümleri azdır. Fanatizm ve taassup saplantıları azdır. İradesini ve beynini kurcalayan yalan ve tabular azdır. Okuma yazma bilmezler veya en fazla ilkokul mezunudurlar.

TAM CAHİLLER: Bunlar ortaöğretim ve ilkokullarda öğretmenlerdir. En tehlikeli ve zararlı olanlar bunlardır. Akıl ve iradeleri tamamen askıdadır. Bu nedenle terör ve anarşi olaylarında en fazla kullanılan kesim olmuşlardır.

PROFESYONEL CAHİLLER: Üniversitede, saplantılar ve Tapınakçı iman daha da kökleşir ve bağnazlaşır. Yalanı ve tabuları profesyonelce beyinlere şırınga ederler. TV programları, açık oturumlar bu zehirin ortalığa yayılması, tanrı kabul edilen ırk ve dinin ülkeye egemen olması için alan açarlar. Görevleri sistemi ayakta tutmaktır. Bunun için tüm organize komplo ve yalanlar bu kesimden türer ve korunur. Ortaokulda ezberlediği yalan bilgilerle profesör olanlar vardır. Bu durum sistemin korunması için bir zenginliktir. Bu nedenle adam televizyon televizyon gezdirilir.

TÜRKİYE ÇAĞDAŞ BİR ÜLKEDİR.

Türkiye çağdaş bir ülkedir. Çağın tüm özelliklerini bulmak mümkündür;

Çağdaş toplumlarda Tapınakçı Masonik Pagan yaşam tarzı, devlet, medya ve eğitim kurumları tarafından dayatılır. Yüz yıllık

tarihimizin on yılı kıtlıkla, kırk yılı terör ve anarşi ile 45 yılı İsrail'in darbe vurgun ve soygunları ile geçti. Her daim, gece kulüpleri diskotek, meyhane, fuhuşhaneler, hastahane ve hapishaneler doldu. Okuma seferberliği, tabuları ezberlemekten öteye gitmedi. Faiz ve kumarla yoksul goyimler soyularak, egemen ırkın lüks ve şaşaa içinde yaşaması sağlandı. Eşcinsellik, alkol, uyuşturucu gizlice teşvik edildi. Aile çökertildi. Ahlaksızlığın sanatı icra edildi. Kadın ve para, egemen ırkın ve dinin en büyük silahı olarak kullanıldı. Tüm kurumlar Mason Mabetleri Tarikatı ile dışarıya bağlı kaldı. Darbelerle Müslüman sürüleştirildi, terbiye edildi. Doların Baronları ülkeyi enflasyon ve devalüasyon ile soydu. Materyalist bir zihniyetle toplum tüm geleneksel değerlerinden soyutlandı, mekanik yaşam teşvik edildi. Toplumun cahil bırakılması, onların kamplara bölünmesini kolaylaştırdı. Bu durum, ülkenin sahip ve egemen ırkına alan açtı, güç verdi.

Bu durumu ile Türkiye tam anlamı ile çağın gereklerine uyan çağdaş bir ülke olarak dünyada yerini aldı.

TÜRKİYE, DÜNYANIN EN ZENGİN ÜLKESİDİR

Dünya tarihinde en uzun süre ile zenginliğin ve huzurun kaynağı olmuş ülkedir. Dünyanın hiçbir ülkesinde 200 antik şehri bir arada bulamazsınız. Antik çağın üç metropol şehrinin ikisi(Efes ve Hatay) Türkiye'dedir. Tarihte birçok icat ve bilimsel çalışmalar Anadolu'dan çıkmıştır. Helenistik dönemin merkezi Anadolu'dur. Roma'nın en uzun süreli uygarlık merkezi Anadolu'dur. Osmanlı ve Selçuklu Uygarlığının merkezi Anadolu'dur. Anadolu farklı ırk, din ve mezhebin yüzyıllarca bir arada yaşadığı ender kara parçalarından biridir. 20. yüzyılın başlarında İttihatçı Mason Tarikatçı soykırımcılar Anadolu'da tüm renkleri, çeşitleri birbirine düşman yapıp ülkeyi zapt ve gasp etmişlerdir.

Türkiye'nin Güneydoğusunda çöl iklimi, Doğu Anadolu'da kara iklimi, Karadeniz'de okyanus iklimi, İç Anadolu'da bozkır iklimi, Akdeniz bölgesinde Akdeniz iklimi görülür. Bu kadar zengin iklim böl-

gesinde yetişen ürünler de o kadar çeşitli ve kalitelidir. Türkiye'de yetişmeyen ürün, meyve yok denilecek kadar azdır. Dünyanın en zengin madenleri bor, krom yatakları Türkiye'dedir.

Dünyanın hiçbir ülkesinde, bin kadar kale ve tabya yoktur. Dünyada yer altı ve yer üstü zenginlikleri, arkeolojik eserleri bu denli dışarıya kaçırılan ikinci bir ülke de yoktur.

TÜRKİYE, DÜNYANIN EN STRATEJİK VE JEOPOLİTİK ÖNEME SAHİP ÜLKESİDİR

İstanbul Türkiye'nin Balkanların Karadeniz'in Akdeniz'in Asya, Avrupa ve Afrika'nın doğal başkentidir.Dünya şehirlerinin kraliçesidir. Yüz yirmi yıldır kraliçe ünvanından soydular.Gasp etmek için aşağıladılar.Osmanlı döneminde tam 400 yıl dünyanın en kalabalık ve büyük şehri ünvanını korudu.

Dünyada İstanbul'un dışında bir başkent düşünmek İstanbul'a hakarettir. Coğrafya, sanata, doğaya ve güzelliğe küfürdür. Sırbistan'da İstanbul'un adı seningrad yani başkent demektir.

Paranın ve aklın kulları son yıllarda İstanbul'un hakkını vermek isteseler de mümkün değildir. İstanbul'u dünya finans merkezi yapmak istiyorlar. Paranın güzelliği yapay ve sahtedir.

Doğu Avrupa'nın dünyaya açılan kapısı Türkiye'dir. Kuzeyin, güneye inen suyolu Türkiye'dir. Asya'yı Avrupa'ya bağlayan kara ve hava yolu Türkiye'dir. Dünya üzerinde dört denize açılan Türkiye'den başka ikinci bir ülke yoktur.

Bu özelliklere sahip Türkiye'ye uygulanan baskı, terör, beyin ve duygu imhası hiçbir ülkeye uygulanmamaktadır. Bu aşırı baskı, Türkiye'de yaşayan erkek kadın herkesin ruhsal, duygusal ve fiziki dengesini bozacak kadar fazladır.

Türkiyeli Müslümanların, sivil Soykırım Baronlarının baskısından kurtulmalıdır. Aksi halde yüzelli yıllık bir baskının ürünü olarak ruhsal ve zihinsel yönden dengesiz bir sosyal yapıda dünya rekoru kırmaya devam edecektir.

DÜNYADA PUT İMPARATORLUĞU VE PUT CUMHURİYETLERİ

Türkiye'de dünya put cumhuriyetlerinin özlemini duyanlar olmuştur; Antik çağda Firavun rahipleri vardı. Türkiye'de 2023 yılında Firavun rahibelerinin ayeti, bir siyasi partinin logosunu oluşturmaktadır. (ikinci cildimizde açıklayacağız).

Eskiden öğretmenler Firavun rahibeleri idi. son yıllarda firavun hemşiresi oldular. Günümüz dünyasında öğretmen demek elinde şırınga çocukların beynine kölelik aşısı enjekte eden hemşiredir. Bunu bir abartı veya benzetme olarak görmeyiniz.

Müslüman çocukların beynini imha etmek için tasarım yapmak, bir Müslüman için zordur. Bu nedenle dışarıdan Soykırım Baronları getirildi; 1933'te Alman Yahudi profesörler heyeti geldi. Üniversiteleri açtılar. 1945 Sorozlu ismet İnönü, ABD FULBRİGHT anlaşması ile Müslümanların beynini, ABD Soykırım Baronlarına teslim etti. Sonrası Milli Eğitim Bakanlığında çalışan binlerce ABD'li casus, şırıngaların sıvısını ürettiler. Bu sıvıya müfredat dediler. Öğretmen hemşirelere de kutsal rahip ve rahibe dediler. Günümüzde öğretmenlerin önemli bir kısmı, Soykırım Baronlarına hizmetlerini idrak edebilseler kahrolur cinnet geçirirler!..

Türkiye'nin birçok köşesinde puta tapan Kabalist Paganlar, put yaparak özlem gidermektedirler. İstanbul büyük çekmece sahilinde Albatros parkında çok sayıda heykel görünümlü putlar, Mersin sahilde dikilen çok sayıda put mermer Gizli pagan imanın dışa vurumudur. Türkiye'de bu tarz yüzbinlerce heykel vardır, bunlar gerçekte heykel değil Pagan Mabetidir.Kabalist gizli dinde, Put kutsaldır. Sanemdir.

Putperestlerde Tanrı Yahev, tanrıların atasıdır. Yahevin nüfuz ettiği yerel tanrılar vardır. Bu tanrılar ölmez ölümsüzdür.Çin Halk cumhuriyeti, Sovyet Sosyalist Cumhuriyeti ve benzeri Cumhuriyetler yüzbinleri bulan putlarla birer put imparatorluklarıdır. Birçok ülkede putun adı heykeldir. Gerçekte gizli paganların mabedidir.

Dünya put cumhuriyetlerinde şişirilen devlet adamları tanrının nüfuz ettiği tanrıdırlar. Onların heykeli ilahidir tanrının sembolüdür, kutsaldır.

Müslüman ve Hıristiyanlar heykel veya putun anlam ve önemini idrak edemez, anlamazlar.Kabala eğitimi alan seçkinler, Masonlar için heykel, maskeli putlar, ruhtur, aşktır, tutkudur. Bir ülkede cami ve kilise nasıl Mabet ise her türlü kabalist sembol ve heykel mabettir.

Lenin anne ve baba tarafından Pagan Yahudi idi. Sovyet komünizmi adı altında tüm ülkede Pagan imanını egemen kıldı. Tek din, tek devlet vardı. O da Kabalist Pagan dini ve devleti. Eşi Sibirya Şuşenköy'lü Yahudi idi. Sürgün gittiği Şuşenköy'de evlenmişti. Yukardaki heykel, en az cami ve kilise kadar put ve mabettir.

Mao Zedung Çin cumhuriyetinin, Kabalist Yahudilerin tanrısıdır. Bir kilise kadar kutsaldır. Herkes onu heykel bilir. Ezoterik putperestler tanrı kabul ederler. Çinde Şanghay merkezli para servet ve gücün sahipleri Pagan Yahudidirler. Şanghay'da görkemli Pagan Yahudi Sinegogları da vardır.

Joseph Stalin 30 milyon goyimi Sibirya'ya sürerek işkence ile öldürdü. Kendince kurban etti. Bunu tanrı kimliği ile yaptı. Roma'da Cizvit okulunda SS Tarikatı Ölüm Baronu olarak eğitildi. Hala dünya Yahudi Pagan İmparatorluğunun seçkinlerince ilahi bir güç olarak kalplerinde yaşamaktadır.

BEYİN KONTROLÜ

Birey ve toplumun beynini kontrol edebilmeniz için birtakım ön çalışmalar gerekir. Bu çalışmalar, beynin cazip kelimeler ve yalanlarla kaplanmasıyla başlar. Kişisel ve sosyal sorunlar, çözümsüzlük ve çaresizlik, bireyin iradesini zayıflatır. Birey hayatı boyunca bir çıkış yolu arar. Bu çıkış yolunu ararken ezoteriklerin ağına ve tuzağına düşer. Televizyonlar, diziler, gazeteler, hafızanın dolmasına ve çalışmasının tıkanmasına neden olur. Sosyalleşmeyen, ruhsal ve duygusal dünyasını yaşayamayan birey, bilinçaltında bir kaçış ve arayış içine girer. Bu arayış, kendisine cazip gelen zevklere ve kendisine gösterilen ışığın doğrultusuna koşar. Her kaçışın sonu hüsrandır. Ancak yanlış yere kaçmış veya çevrede ihdas edilen rakipleri suçludur. Bocalayan, sığınaktan sığınağa koşan birey, kendisine ortaklar arar. Bulduğu ortak, ya kendisine hükmeden gizli güç veya kendisi gibi irade ve aklı gasbedilmiş, istila edilmiş ortaklarıdır.

Tapınakçı sistemlerde, sahip ve egemenlerin sürekli sürüleştirdikleri insanların sorun ve çaresizliğini gazete ve TV'ler kullanır, kitlelerine gaz verir, gaz alırlar. Evlenme programlarından, sorunları çözme programlarına, çocuk kaçırma olayları gibi tüm sorunlar gündeme çözüm için gelmez. Bu sorunları doğallaştırmak, meşrulaştırmak ve sürü

goyimleri baskılayıp sindirmek içindir. Bu işleri bazen seçtikleri ve yönettikleri mankurt goyimlere yaptırırlar!

Haberler; siyasilerin demeçleri, sözde akademisyenlerin yalan ve algı oluşturmaları, egemen ırk ve tarikatın varlığını ve saltanatını korumak için vardır. Goyimler susadıkları ve ulaşamadıkları sosyalleşme ihtiyaçlarını gidermek için bu tuzaklara düşerler.

DÜNYAYI YÖNETENLERİN MEZİYETLERİ

Tapınakçı Tarikatta yöneticiler iki kademeden oluşur. Bu oluşum Tapınakçılardan önce Pagan Yahudilerde de vardı. Alan ve Alban Türklerinin kurduğu Hazar devletinde de bu sistem uygulandı. Görünen yöneticiler durumlarına göre figüran veya asıl yöneticilik arasında rolleri değişir, azalır veya çoğalır. İkinci ve asıl yöneticiler, görünmeyen yöneticilerdir.Görünmeyenler, her zaman görünenlerden daha güçlü ve etkilidirler.

Son 250 yılda devlet adamı ve derin yöneticilerin aşağıdaki Kabalist meziyetlere sahip olmaları gerekir.

ŞİZOFRENLER: Görünen görünmeyen her iki yönetim kadrosunda da şizofren olmak ayrıcalıktır. Günümüzde aydın denen Tapınakçı zümrenin peygamberi durumundaki NİETZSCHE,eşcinsel ve şizofrendir. 20. yüzyılın en güçlü ve kutsanan devlet adamı Vladimir İlyiç LENİN şizofren hastası idi.

HARA ÜRETİMLERİ: İnsan harası, Tapınakçı Masonların geleneğidir. Gizli uygulanır. Bill Clinton, Hillary Clinton ve benzeri birçok yöneticinin bu haralarda özel üretildiği internet ortamına düştü. ABD eski başkanı George W. Bush'un karısı Barbara Bush'un, İngiltere'de Satanist Aleister Crowley'in harasında üretildiği. Crowley'in kızı olduğu yazıldı, ispatlandı. Hitler zamanında bu haralar resmen kuruldu.

PİÇLER: Piç olmak, büyük devlet adamı olmak için önemli bir avantajdır. Piç, babası belli olmayan çocuğa denir. Bunun Pagan dininde adı "DUL KADININ ÇOCUĞU" yani Mason üstadı ve peygam-

beri "HİRAM ABİF" dir. Babası belli olmayan çocuğun Tanrı'dan geldiğine inanırlar. Bu nedenle Pagan Yahudi geleneğinde, mum söndü dedikleri ayinler yapılarak babası belli olmayan çocuk üretimi sağlanır. Son iki yüz elli yılın kahramanlarını araştırırsanız, babası belli olmayan çok sayıda ünlü lider bulursunuz. Bunların çoğunun resmi babası vardır. Ancak kâğıt üzerindedir.

EŞCİNSELLİK: Eşcinsellik Tapınakçı Tarikatta önemli bir meziyettir. Onlar için haktır. Son iki yüzyılda eşcinsel devlet adamları ve askeri komutanlar kutsanmıştır.

CİNSEL SAPKINLAR (pedofili): Tapınakçı Mason Tarikat Baronların tecavüz etmeleri için dünyanın birçok yerinden kız-erkek çocuk kaçırılır, özel olarak yetiştirilir. Bu konu Türkiye televizyonu ATV'de bir kadının programında gündeme geldi. Olayları canlı yaşayanlar ABD'den geldiler. Ağladılar. Gazeteci kılığında kanala gelen ABD'li casuslar röportaj parası!!!dağıtıldıktan sonra olay kapandı. On binlerce kadının umut ve gözyaşı paraya dönüştü. Olayın müdahili ve şahidi benim.

PSİKOPATLAR:Sevilen, tutulan bir kabiliyettir.Öldürme, işkence etme tutkusu ve sevgisi ile doludurlar. Türkiye'de Enver Paşa, Talat Paşa, Sovyetlerde Josef Stalin, Almanya'da Hitler en kaliteli ve ünlü Psikopat Soykırım Baronlarıdırlar. Hepsi de Kabalist Pagan Yahudidirler.

SOYKIRIM TİMLERİ (Çeteler): Cizvit okullarının Ölüm Baronu yetiştiren sınıflarında eğitim görürler. ABD merkezli Skull and Bones Tarikatının dünyaya yayılmış örnekleridir. Cizvit okulları Robert kolej, Galatasaray lisesi. Saint Joseph Tarsus Amerikan koleji, Kayseri Antep Turhal İzmir Amerikan kolejleri, Alliance Universal İsrail okulları özel sınıfları Cizvit'tir. Bu okulların özel SS eğitim sınıfları vardır. Yönetici ve bürokratların bu okullardan tercih edilmesinin iksiri budur.

Her ne kadar yabancı okullar statüsünde korunanlar olsa da, Universal İsrail Alliance Okulları, özel okula dönüştü. Ölüm timleri yetiştiren bölüm ve sınıfları ne kadar kaldı bilmiyoruz. İhtiyaca göre üretildiğini sanıyoruz.

ŞARLATANLAR: Bu meziyette devlet adamı çok yaygındır. Dünyada Milli kahramanlar genelde şişirilmiş balonlardır. Hayatında savaşmamış, hiçbir başarısı olmasa da kahraman yapılacaksa uydurulur ve yapılır. Zamanla kahramanlığına kendisi de inanmaya başlar. En çok yönetilen devlet adamı sınıfına girerler.

İDAM YULARI: Birinci ve İkinci Dünya Savaşı dedikleri kırım operasyonlarından sonra kurulan devletlerde, tüm Mason Tarikatçısı devlet adamları bu kurala uymak zorundadırlar. Masonluk yemini yaparken gözü bağlanır, boynuna idam ipi geçirilir. Yemin ettirilir. Yeminine sadık kalmazsa, mabede muhalefet ederse bu idam ipinin çekileceğini aday kabul ve ikrar eder. Mesela hâkimlik görevine atanan bir Mason birader, Mabetten gelen bir direktifi uygulamak zorundadır. Aksi halde yemin sırasında boynuna geçen idam ipi çekilir. Yani Masonluğa girmeden önce, onun için hazırlanmış dosya raftan indirilir. Bu dosyada şahıs devlet ve kamudan önemli oranda mal, para veya hileli kazanç elde etmiştir. Mesela bir Mason Tarikatçı birader cinayet işlemiş, bir goyimi öldürmüş veya öldürmek zorunda kalmış veya zevk için öldürmüş olabilir. Atanmış bir Mason Tarikatçı hâkim kendisine gelen talimat gereği, sabaha kadar mesai yapıp katil biradere bir masum elbisesi dikmek, dosya rapor düzenlemek zorundadır. Aksi halde servetini, ünvanını, makamını kaybetmekle kalmaz, ihtimal bir kazada can verir.Bu sistemin adı "hukuk devleti, hukukun üstünlüğüdür".

DİYET

Bir ülke ele geçirilip, goyimler soykırım ve terörle sindirilip, kitlesel olarak imha edilip veya kırsala sürgün edildikten sonra boşalan arazi şehir veya gelirler Mason ve ailelerine paylaştırılır. Mesela bir adama 40 bin dönüm verimli arazi tapulanır. Bu arazinin 1000 dönümü ile birader ve ailesi krallar gibi yaşar. Geri kalan 39 bin dönüm arazinin gelirlerini Mason mabedine, mabedi yöneten mossad veya CİA gibi casusların hesabına yatırmak zorundadır. Buna diyet adı verilir. Bir sömürge veya müstemleke ülkeyi yönetmenin ana damarı bu yöntemdir.

Çukurova'nın verimli topraklarının gelirleri, henüz faiz ticaret ve enflasyon sarmalına girmeden, bu yöntemle İsrail, Amerika ve benzeri devletlerin kasasına akar.

DÜNYA PUT İMPARATORLUĞUNDA EN İYİLER

En iyi deli, kendini akıllı sanan delidir.
En iyi köle, kendini özgür sanan köledir.
En iyi ajan, ajan olduğunu bilmeyen ajandır.
En iyi Yahudi, Yahudi düşmanlığı yapan Yahudi'dir. Düşmanlarını ve muhalefetlerini kendileri belirler, kendileri yönetir.
En iyi terörist, terörle savaştığını söyleyip, savunmasız sivilleri katleden teröristtir.Abd, Rusya, İngiltere, Nato gibi.
En büyük kurtarıcı en fazla kurtarılandır. Pislikten, yalandan, komplodan, bataktan kurtarılıp koruma altına alınan tanrıdır.
En namuslu insan, namusunu parayla en fazla satandır. Sınırsız para, sınırsız namus demektir. Ezoteriklerde para biter namus bitmez.
En asil insanlar babası ve sülalesi belli olmayanlardır. Veya belli olduğunu sananlardır.
En iyi tarihçi, tarihe en iyi küfredendir. Küfrü, yalanı, hakareti bilim diye dayatana tarihçi denir.
En iyi avukat, paranın hizmetkârıdır. Tekel ve egemenliğin bekçisidir. Egemen gizli güçlerin beslediği, koruduğu ve kullandığı çantalı hırsızdır.
En büyük yöneticiler, en çok yönetilenlerdir. Napolyon, Hitler, Stalin, Obama gibi.
En büyük şarlatan, Napolyon Bonapart'tır. Ülkesini, milletini, kâmilen kurtarmıştır.
En büyük iş ve para babası, zamanında en fazla çocuk, kadın, savunmasız sivilleri öldürenlerdir.
En iyi hâkim, masuma katil, katile masum elbisesi diken terzidir.
En iyi muhbir efendisi para olan muhbirdir.
En iyi Müslüman, şeyhine biat eden, aklını iradesini askıya alan Müslümandır.

En iyi mürit, enaniyet ve aidiyetle terbiye edilen mürittir.
En iyi Amerikan ajanı, "kahrolsun Amerikan emperyalizmi" diye yırtınanlardır. 1968 de "kahrolsun Amerikan emperyalizmi diye 6. Filoyu protesto edip goyimleri sokağa döken ezoterik Yahudi gençler, şimdi Amerikan vatandaşı oldu, iş adamı oldular. Goyimler ayrıldı işkence edilerek sindirildiler.
En iyi yardım sever, en çok fakirin ırzına geçendir. Yardım ve kuruluşları tecavüzü ve tecavüzcüyü saklayan koruyan en önemli çarşaftır.
En iyi siyasetçi, en fazla gürleyen kükreyendir. Doğruları görünce canavar görmüş, oklava yutmuş gibi olurlar.
En iyi esnaf müşterisini incitmeden, fırsatını bulunca en iyi geçirendir.
En iyi belediye, yalayanlara yalatanlara yataklık yapıp devlet eliyle aziz milleti söğüşleyen belediyedir.
En çağdaş insan, Tapınakçı Mason Tarikatçıların altına en iyi yatanlardır.
En modern insan, iç çamaşırı ile sokağa çıkıp taciz ediliyorum diye çığlık atandır.
En medeni insan, medeniyeti mini etekte, eşcinsellerde arayandır.
En çağdaş siyasetçi, ABD ve ortaklarının kucağına oturup milli bayrağını sallayanlardır. Yunanlı, Suud, Mısırlı siyasetçiler gibi.
En iyi sosyalist, boynundaki yuları görmeyen sosyalisttir.
En iyi Kemalist, şeyhinin Başhaham Haim Nahum, Haham Moiz Kohen olduğunu bilmeyen Kemalist'tir.
En iyi seçmen, seçtiğini malum filmlerde malum sahnelerde tanıyan seçmendir. Başka türlü görmesi ve tanıması gerekmez.
En iyi sivil toplum örgütü, yardımlaşma derneği kurup kumar oynatan, kadın satan örgüttür.
En iyi fahişe, kendini sanatçı sanan fahişedir.
En iyi öğretmen, saatini doldurup parasını alan öğretmendir.
En iyi beyin; gazete, siyasetçi, ders kitapları ile dolu beyindir.
En akıllı adam, aklını siyasi liderine, şeyhine, efendisine, paraya teslim eden adamdır.

VAROŞ- GETTO

Varoş, kaç kaç olayı ile dağlara sürülen, otla beslenmeye mahkûm edilen Müslümanlar, ırgat ve köleler olarak şehirlere kabul edildi. Kenar mahallelerde şehrin sahibi baronların müştemilatı olarak yerleştirilirler. Bu mahallelere ve yaşayan goyimlere varoş adı verilir.

1950 ve 1960'lı yıllarda tekstil, çimento sanayiinin yeni kurulmaya başladığında köyden şehre işçi olarak gelen Müslümanlar ile varoşlar oluştu. Türkiye'de kaç kaç ve varoş kültürünün en etkin olduğu yerlerden birisi de Çukurova'dır.

Varoşun, ABD ve Avrupa'da adı GETTO'dur. Varoşlar egemen gizli Yahudi nüfusunun, tuvaleti, ahırı, yem deposu ve kesim alanıdır. Hep varoşların üstüne pislerler; sağ-sol, komünist-faşist diye birbirine düşürüp kan mı içecekler, yasaları, devleti veya silahları kullanıp adam mı soyacaklar, varoşların mekânında icra edilir. Suriye'de yıllarca varil bombaları ile varoş mahalleleri bombalandı. Yüz binlerce sivil varoş Müslüman öldürüldü. ABD ve RUSYA bekçiliğini yaptılar. Hiçbir ezoterik Nusayri gizli Yahudi şehrine veya mahallesine, çöp dahi düşmedi, öldürülmediler. Arap, Türk, Kürt, İslam maskesi takmış terör örgütleri hep Müslüman varoşları katlettiler.

Adana'da gizli Yahudi paganlar, Müslümanlara kendi aralarında hala VAROŞ derler.

Türkiye 1960'tan 2005'e kadar faili meçhul cinayetlerin cennetidir. Varoşların tam varoş olduğu dönemdir. Mossad ve CİA bu tarihler arasında zevk ve heyecanla varoş öldürdü. Varoşlar için,MİT eliyle emniyet müdürlüklerinin bodrumunda aletli işkence haneler kurdular. Bu işkence hanelerin kahramanı Mossad'ın Türkiye temsilcisi MİT müsteşarı Atatürk'ün balocusu Rokselana hanımın oğlu Hiram Abbas'tır. Hiram, ulusalcıların gazabıyla kurşuna dizildi.

Varoşlar mossad CİA ve benzerlerinin mezbahanesidir. Bu mahallede öldürmek kutsal haktır. Medya ve siyaset en güçlü temizlik sıvısıdır. Mossad ajanları, varoşlardaki pisliklerini, kan ve gözyaşını bazen temizler aklar paklar.Aksi halde tekrar milli irade kurtuluş seçim

kahramanlar piyasaya süremez. En güçlü kir ve leke sökücü deterjanları medya, akademisyenler, çeteler, hapishaneler, şehitlik gibi markalardır.

1968 yılında Mason locaları iki hizbe bölündü, mabetlerini ayırdılar. Biri Türk bayrağını başucuna astı. Diğeri evrensel konumunu korudu. Siyasi arenada bölünseler de temeldeki bölünmeyi kimse bilmedi. En kötü bölünme devletin eli ayağı MİT'te yaşandı. MİT'te küreselciler grubu, hep İsrail ve CİA tarafından yönetildi. Ulusalcı masonlar sürekli itilip kakıldı. Darbeler yediler. Bu iki gurup zamanla ulusalcılar küreselciler adını aldılar. Her ne kadar Türkiye'de bölünme erken başlasa da, aynı yönde bölünme ayrılık ABD'ye kadar sıçradı. Küreselcilere on yıl öncesinde daha çok Neoconlar deniyordu. Yani newconsarvetive (yeni muhafazakârlar). 1915'ten sonra globalist yani küreselci, localist yani ulusalcı adını aldılar.

1968'den sonra Masonlar iki gruba ayrılınca, aralarında da bir didişme ve çatışma yaşandı. Müslümanlara karşı zulüm, işkence ve kırımın yanında aralarında çatışmalar oldu. Bir ara at izi, it izine karıştı. Kemal Has'ın ölümü kendi aralarında küreselcilerin işidir. Terör ve soykırıma karşı olan ulusalcıların saha elemanlarından öldürülenler çok oldu. Karşı taraftan da gidenler oldu. Bu ayrı geniş bir konudur.

1968'de milli Masonlar küreselcilerin keyfiliğine karşı mücadele birliği diye bir örgüt kurdular. Bunlara milli mücadeleci de dendi. Örgütün Tabanı aktif Müslüman çocuklarından oluşuyordu. Tavan ulusalcı MİT'çilerin elinde idi. (bu konu ikinci cilt kitabımızda daha detaylı anlatılacaktır)

DÜNYADAVE TÜRKİYE'DE ÖLÜM NEDENLERİ

1-Musul'u Kerkük'ü isteyen öldürülür. Turgut Özal.

2-Türkiye'de ağır sanayi isteyen, izinsiz Moskova'ya gitmeyi planlayan öldürülür. Adnan menderes.

3-Türkiye'de Amerikalı soykırım baronlarından izin almadan uçak fabrikası, otomobil üretenler öldürülür.

4-Türkiye'de, mutlu, gizli, Yahudi putperest azınlığın veli nimeti, hazinesi, aziz evladı PKK'yı yok etmeye teşebbüs eden öldürülür. Uğur Mumcu.

5-PKK ile gerçekten savaşan ve PKK'nın içimizdeki ve dışarıdaki patronlarını sorgulayan öldürülür. General Eşref Bitlis.

Tehdit edildik, Eşref Bitlis'in uçağı için yanlış rapor verdik

Doğan Güreş

JANDARMA Genel Komutanı Org. Eşref Bitlis'in şüphe-li ölümüyle ilgili Doğan Güreş'ten şok bir itiraf geldi. Güreş yine ifadesinde, Bitlis'in ölümüne neden olan uçak kazasının arkasından ürettiği 'firmanın tehdidi nedeniyle, "buzlanma" diye bir ara yol bulduklarını söyledi.

RESMEN UYDURMUŞ

ANKARA Özel Yetkili Cumhuriyet Savcısı'na ifade vermek dönemiyle ilgili Cumhurbaşkanı Başkanı Doğan Güreş, "Gerici firmanın 'uçak satmaya' tehdidi karşısında uçak hatası İhtimaline araştırmadık. Pilotaj hatası da bulamayınca 'buzlanma' gibi bir ara yol bulduk" diye konuştu.

6-Türkiye'nin gelirlerini İsrail'e aktaran para boru nakil hattına çomak sokan öldürülür.

7-Dünya Yahudi Put İmparatorluğunun soykırım baronlarının gizli sırlarına çomak sokanlar öldürülür. Necip Haplemitoğlu. Kırımlıların kökenleri araştırması. CAVİT ORHAN TÜTENGİL; sosyolog eğitimci; İngiltere'ye yüksek lisans için gitti. British müzede, Mısır'da sürgünde Dr. Rıza'nın yazdığı "hayat ve hatıralarım" adlı kitabı ele geçirdi. Literatüre kazandırdı. Bu hatırat kısmen Baronların deşifresi demekti. 1963'te birçok kelime ve cümle çıkarıp yayınladı. Kurtuluş Savaşının ünlü İngiliz casus John Bennett ile Summerset'te tanıştı. Bazı sırların deşifresi Cavit'i ölüm baronlarının hedefine koydu. Cavit Orhan Tütengil 1979'da evinin kapısında kurşuna dizildi. Faili meçhul kaldı.

8-Faiz enflasyon devalüasyon ile ülkeyi milleti donuna kadar soyan gizli Yahudilerin vurgun ve talanına engel olanlar öldürülür. Bakan Gün Sazak gibi.

10-Sürülerin, goyimlerin beynine Mason Yahudi'den başka müdahale eden öldürülür; "Milliyet genel yayın yönetmeni öldürüldü, Milliyet satıldı. Hürriyet genel yayın yönetmeni öldürüldü, Hürriyet satıldı.Milliyeti satın alan aldığına pişman edildi, hapse girdi, bu satış sırasındaki hükümet düştü. Satın alan Korkmaz Yiğit'i korkuttular ve yiğitlikten döndürdüler. Demek ki Hürriyet ve Milliyet sahiplikleri çok önemlidir. Bana göre bu işe Dünya Yahudi Partisi karışmaktadır" (Yalçın Küçük)

11-Müslümanlar arası barış kardeşlik dayanışma gibi oluşumlara teşebbüs edenler öldürülür. Musa Anter gibi. Musa Anter Kürt Yahudisidir. 1992 Türk Kürt barışı ve kardeşliği için çalışmaya başladı, ileri yaşına rağmen öldürüldü. PKK terörünün son bulmasını istedi. Hayatında çok kez ezoteriklere ihanet ettiği için ceza aldı. Atatürk'e küfrettiği için 45 gün tutuklu kaldı. Sisteme muhalefeti yüzünden idamla yargılansa da 12 sene hapis yatarak canını kurtardı.

12-Müslüman olup da gazeteciliğe, yazarlığa hatta ülkede bir ekol geliştirme gibi işlere teşebbüs etmek suçtur, ölüm nedenidir. 1970'li yıllarda benim de takip ettiğim İlhan Egemen Darendelioğlu Tarsus'un bir Yörük köyünde doğdu. Gazeteci ve yazarlık yapmaya başladı. 1970 yıllarında goyim Müslüman milliyetçiliğine önderlik yaptı. O yıllar Mossad'ın Türkiye'desinek gibi Müslüman öldürme gücü ve hukuku vardı. Ben dâhil birçok milli duruş sergileyen Müslüman gencine ilham verdi. Adalet partisinde küreselci Masonlardan ayrılan ulusalcılarla beraber hareket etti. Güçlenmesinden korkan yerli yabancı casuslar çapraz ateşe alıp öldürdüler.

1927 de Kayseri'de kurulan uçak fabrikasından bir görüntü. Burada üretilen uçaklardan bir kısmı tanıtım amaçlı yurt dışına hediye edildi. Mason tarikatçıların yurt dışındaki sahiplerinden izin alınmadığı için kapatıldı. Üretilen uçaklar toprağa gömüldü. Fabrika soba borusu imal etmeye başladı. Soba borusu üretmekle gurur duyan gizli yahudi Kuvayı Milliyeciler uydurdukları kurtuluş günlerinde, resmi geçitlerde boru sergilediler.

13-Terörün son bulmasına yardımcı olmak. Ezoterik devlet adamlığından taviz verip halkla barışık olmak suçtur, ölüm nedenidir. Örneğin Diyarbakır emniyet müdürü Gaffar Okkan. PKK Türkiye'de İsrailci ve CİA bağımlısı güçlerin güzide evladıdır. Ona dokunanın sonu Mossad'ın hışmına uğrar. Gaffar Okan'ı Diyarbakır halkı baba gibi sevdi. Bu zihniyet Tapınakçı sistemin sonudur. Bu nedenle emniyet müdürü de olsa öldürüldü. Yalçın Küçük haklı çıkıyor sürekli. "İsrail Türkiye'de İsrail'den daha güçlüdür."

DÜNYADA VE TÜRKİYE'DE İLLÜZYON

Psikolojik savaşın en güçlü, en çirkin silahı illüzyonizmdir.Bu açıdan yakın çağ için illüzyonist veya sihirbaz çağı dememiz mümkündür; Günümüz dünyasını devletlerini sürülerini ekonomisini yöneten Tapınakçı Tarikatı ve kutsal kitabı KABALA için büyü ve sihir kitabı derler. Kabala gerçekte bir din ve Tarikat kitabıdır. Büyü ve sihir bu kitabın temel metodolojilerindendir.Gerçek anlamda büyüyü yapmak zordur. Ama büyülemek dediğimiz insanları etkilemek, algı oluşturarak yönetmek kolaydır. Günümüz dünyası ve egemen imanda büyü ve sihir iç içe girmiştir. Bireysel olmaktan çıkmış kitlesel ve sosyal bir olgu ve operasyon metodu olmuştur.

Günümüzün egemen Masonları her şeyin illüzyonunu yaptılar. Buna yapay imalat da diyebiliriz. Yapay kahraman, yapay dindarlık, yapay demokrasi, yapay yasalar gibi.

Bu yapay illüzyonlara örnekler;

Siyasi balonlar, kahramanlar: Dünyada, Tapınakçı Soykırım Baronlarının hâkim olduğu bazı ülkelerde üretilir, şişirilir kullanılır. İllüzyon adeta umutla kurtuluşa koşan, kurtuluş ve özgürlüğü arayan sürülerin takip ettiği bir ışık topudur. Zifiri karanlıkta kalan bir insan, gördüğü bir ışığa koşar, kurtuluş arar. Oysa karanlığı yapanlar, ışığı imal edenlerdir. Bu tüm dünyada uygulanan şeytani bir tuzaktır.

Dünya tarihinin en parlak, en tartışmasız, en etkili illüzyon

kahramanı Fransız Napolyon Bonapart'tır. İllüzyonist devlet adamı gerçek olmadığı için bir o kadar da şarlatandır. Napolyon'un Fransa'ya kazandırdıkları nelerdir,

On milyon Hıristiyanı katlederek Fransa'da iktidarlarını muktedir hale getiren Mason Soykırım Baronları öldürdükleri on milyon Fransız Hıristiyanın kanını temizlemek için beyinlerde bir yapay kahraman ürettiler, Napolyon Bonapart. Kurtuluş,zafer, kahramanlık, vatan, millet şırınga ettiler. Kahramanlık türküsü söyleyerek şükretmeyi öğrettiler.

1- 82 yılda yaptıkları Kabalist sapkın hukuk kodlamasını Napolyon gibi kurtarıcı bir kahramana mal ederek toplumda kabul görmesini sağladılar. Napolyon'un "Kod Napolyon" hukuk kodlamasını yapacak ne ömrü, ne beyni, ne de bilgisi yoktu. Ama o yapmış gibi adama mal ettiler. Bu uygulama birçok ülkede model oldu. Dünyada bazı ülkelerde alkolik ve ahlaksız çok sayıda şarlatanı, kahraman ve hukukçu yaptılar.

2- Napolyon, tamamen komplo ve proje olan savaşların kahramanı oldu. Fransızlar'da milliyetçiliği yerleştirdi. Napolyon'un savaştığı düşmanların hemen hepsi kendi adamı Mason ve Yahudi idi. (bu konu 4. Kitabımızda detaylı anlatılacaktır) Yapay Fransız milliyetçiliği zihinlere hâkim oldu.

3- Yapay dindarlık tezgâhlanarak Hıristiyanlar güdümlü hale getirildi.

Son iki yüz yılda bu kriterlere uyan yapay Napolyonlar imal edildi, kullanıldı. Bazılarının ömrü ve etkisi dolunca değiştirildi. Libya'da Muammer Kaddafi, Irak'ta Saddam Hüseyin ve benzerleri. Kullanma tarihleri geçince indirildiler.Bazıları şartlar gereği hiç eskimedi, hiç düşmedi. Ölüsü dahi iktidarda kaldı.

Üniversiteler ve okullar İllüzyon üretim fabrikalarıdır. Okul ve üniversitelerden sonra illüzyonun en etkili silahı medyadır. Bu silahı Mason Tarikatçıların kırmızı çizgisidir.En Müslüman medyadan en dinsiz medyaya kadar, En komünist medyadan, en faşist medyaya ka-

dar hepsi Pagan Yahudi illüzyonistlerin elindedir. Rolleri, pisledikleri alanlar farklıdır.

Cumhuriyet gazetesi sahibi Yahudi Yunus Nadi en katı Nazi faşist sevdalısı iken 1960'lı yıllarda gazete en katı komünist oldu. Nasıl olsa ikisi de aynı iman ve kutsal kitabın öğretisi idi. Ama bunu sadece Yunus Nadi gibi Yahudiler gördü ve bildi. Tabandaki goyimler faşist ve komünist diye birbirlerini kurşunladılar.

Dünyada İllüzyonun iki yüzü vardır; Ezoterik yüzü, Goyim yüzü: Her iki yüzün ortak yönü, ayrılan yönü vardır. Goyimler ezoteriklerin bildiği ve kutsal saydığı özellikleri bilmezler.

Ortak yüz: Mesela siyasi lider illüzyonunu örnek verirsek, bu liderin her iki yönden de ortak görüntüleri; kahramandır, eşsizdir, kurtarıcıdır, liderdir, uludur, önderdir, dâhidir. Her Türlü hukuku o ihdas etmiştir. İlke iman esasları eleştirilemez. Yasaların koruması altındadır. Ülke sathında yüz binlere varan heykeli vardır. Hakkında ileri geri konuşmak vatana ihanetle eş değerdir. Suçtur ayıptır günahtır. Mesela Lenin şizofren bir psikopattı. Şizofrenden öldü. Mabet tarzında anıt mezarı yapıldı. Mao Zedong, 70 kişilik bir fahişe kadrosunu dul bırakarak öldü.Hepsi yüzbinlerce heykeli öksüz bıraktılar!!!

Ezoterik yüzü: Tanrı kahramana nüfuz etmiştir. Gerçekte tanrıdır. Onun yaptığı her şey ilahidir. Oligarklara uçsuz bucaksız arazi, rant ve tapu dağıtmıştır. Bu servetin bir hikmeti vardır. Bu hikmet bu tanrının eseridir. Ona ibadet, tanrıya ibadettir. Tanrı kurucu, kuşatıcı ve kurtarıcıdır. Tartışılamaz, aksi iddia edilemez. Ezoterik tanrılar her türlü pisliği aklama ve paklamak için yeterli güce sahiptir, Milyonlarca goyimi süründürdünüz, soydunuz, açlığa, yokluğa, cinnete mahkûm mu ettiniz, Sığının tanrınıza. Orda aklanırsınız. Yeter ki ona olan aşkınız sadakatınızda azalma olmasın.

Her ülkede öne çıkan illüzyon farklıdır. Bazı ülkelerde bir kurtarıcı, bir lider illüzyon olarak dayatılır. Bazı ülkelerde para, bazı ülkelerde cinsellik, bazı ülkelerde özgür komün yaşam, bazı ülkelerde ırkçılık yani milliyetçilik o ülkenin öncü illüzyonudur.

"Korku" en büyük illüzyondur, insanları umuda kurtuluşa koş-

turur. Bu koşuş, hazırlanmış sığınaklara, siyasi ve sosyal arenalaradır. Bazen korku ulusal boyutta kullanılır. Mesela Türkiye, "Sovyetler, Türkiye'den Kars'ı Ardahan'ı istedi" yalanı ile NATO'nun kucağına itildi. Türkiye'de İsrail darbelerinin arkasında NATO ve ABD vardır.

Müslümanları sindirmenin illüzyonist mekanizmaları kuruldu. Müslümanlar 110 yıldır bu mekanizmanın boyunduruğu altında ezildiler. Şeytani Mason Tarikatçılar Müslümanlara boyunduruk vurmak için hiç yorulmadılar. Mesela türban savaşı. Müslümanların beyinlerini türban kavanozuna sığacak kadar küçülttüler. Müslümanlar Türbanla oyalanırken, Pagan Mason Tarikatçılar ülkeyi soydu, ahlakı ifsat etti.

Dünyanın birçok ülkesinde ordusu parası seveni, milleti olmayan çok sayıda şarlatan devlet kurdu, kahraman oldu veya kurdurdular. Gizli ırklarının tanrısı oldu. Aleni milletler ve goyimler için beyinlere kazınan illüzyondan öteye gitmedi. Siyonist Theodor Herzl'in devleti yoktu, devlet adamı kabul ediliyordu. Enver Paşa milliyetçi idi, milleti yoktu.

DÜNYADA DEVLET MODELLERİ

Soykırım Baronları genelde devletleri şu kategoride ele alırlar; Gelişmiş devletler, gelişmekte olan devletler, geri kalmış devletler, batılı devletler, komünist devletler, kapitalist devletler, demokratik devletler, feodal devletler. Bunlara iki örnek verelim;

Demokratik devletler: Bunlar yapay hukuk ve insan haklarının olduğu devletler;Mesela İsviçre. Dünyadaki tüm çatışma ve savaş alanlarında dökülen kan ve gözyaşının failleri ve silahlarının paraları İsviçre'de toplanır güvence altına alınır. Dünyayı soyan, vurgun ve talan eden goyimleri açlık ve hastalıkla terbiye eden Soykırım Baronlarının sığınağıdır.Bu nedenle İsviçre'ye dokunulmaz. Çünkü hukukun yani paranın ve katilin hakkını korur. Adı demokrasi ve hukuk devletidir.

Feodal devletler: Suudi Arabistan. Müslümanların mallaşması için yatırım yapar. Suud Yahudi ailesini tanrılaştırır. Müslümanların Yemen'de Filistin'de Irak'ta katledilmesine yataklık yapar. Tamamen

ABD'li ve batılı denen Soykırım Baronlarının bekçiliğini yapar. Adı İslam devletidir. Müslümanların beynine, iradesine pranga vuran Tapınakçı Yahudilere kucak açan Suudi Arabistan gibi devletlere feodal devlet adı verirler.

Dünyada ülkeler ve devletler, gerçekte üç bölüme ayrılır.

1-BAĞIMLI DEVLETLER; Mason Tarikatına ve yaşamına tam bağımlı ve adaptasyonu sağlamış devletlerdir. Bu ülkede Mason Yahudi egemenliği garanti ve köklü olduğu için her türlü zenginlik servet ve teknolojik gelişmenin önü açıktır. Evrimini tamamlamış bu toplumlar hak ettikleri zenginliğe sahiptirler. Avrupa birliği ülkeleri, ABD bu türdendir.

2-BAĞIMSIZ DEVLETLER; Bu ülkelerde goyimler yani yerli ahali bağımlı değildir. Diğer bir ifade ile sahipsiz sebil veya bozulmuştur. Goyimlerin sahipsiz olduğu ülkelerdir. Mason Tarikatçı istediği sürüyü soyar, tecavüz eder, öldürür, kullanır. Yurt içinde yöneten de, yönetilen de bağımsızdır. Yönetenin sadece yurt dışına karşı bağımlılığı ve sorumluluğu vardır. İçerde yönetenlerin her türlü tecavüz gasp ve soygun bağımsızlığı vardır. Yönetilenler de her türlü tecavüz, soygun ve işkenceye uğramaları için bağımsızdırlar. Bu ülkelerin stratejik gelir kaynakları, içte bağımsız dışarıya bağımlı yönetilenler tarafından dışarıya aktarılır. Bu duruma muhalefet edenler azledilir. Bu ülkelere, sömürge ülkeler de denmektedir. Nijer, Çad, Sudan, Suriye, Irak gibi. Sürüler bağımsızlık türküleri ve marşları söylerken, dışarıya bağımlı Mason Tarikatçıların saldırı ve tecavüzüne uğrarlar.

Bağımsız devletlerin sömürge sürülerinin avantajlı tarafı şudur. Bu insanların fakir yoksul ve beyinsizliğe mahkûm olmalarına rağmen kendi dini ve milli gelenek ve değerlerini yaşama özgürlüğü vardır. Fakir de olsalar zihinsel ve duygusal özgürlüğe sahiptirler. Oysa tam bağımsız ülkelerde bu avantaj yoktur.

3-TAM BAĞIMSIZ DEVLETLER;Bu ülkelerin bağımsız yani sömürge ülkelerinden farkı, sürülerin modern köleliğe uyumlu hale getirilmiş olmalarıdır. Sürüler sadece fiziksel, ekonomik tecavüz ve soyguna uğramazlar. Bir o kadar da zihinsel saldırı ve tecavüze uğrarlar.

Mutlu egemen Yahudi azınlık; sürüleri soymak, öldürmek, tecavüz etmenin yanında, beyninden yakalayıp yönetme hukukuna da sahiptirler. Tam bağımsız devlet ve ülkelere müstemleke adı da verilir.

Dünyada bazı ülkeler vardır ki soykırımı yaşadıktan hemen sonra müstemleke konumuna düşmüşlerdir. Bunlar dünyanın stratejik ülkeleridir!!!!!...

Müstemleke demek köle ve hapishane elbisesini iki kat giymektir. Sömürgeden farkı budur. Sadece köle ve mahkûm elbisesi yetmez. Kafanızı bir başka yerlerinizi kontrol eden sıkan şapka giymek zorundasınızdır. Bu mankurtluğun gereğidir. Tam bağımsız ülkelerin yani müstemleke ülkelerin bağımsız yani sömürge ülkelerinden farkı müstemleke ülkelerin vatandaşlarının mankurt olmasıdır. Mankurt konusu "Kene İmparatorluğu -1" kitabımızda detaylı anlatılmıştır.

Çin'de soykırım timlerinin asimile etmeye çalıştığı Uygur Türkleri soykırım kampındalar.

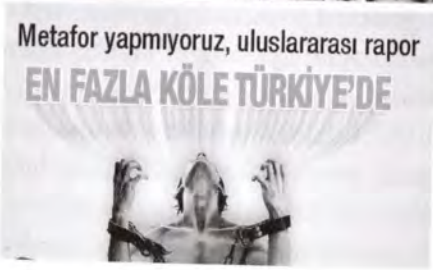

Bu bildiriyi anlayan, gizli şifreleri önemli oranda çözmüş demektir!..

Tam bağımsız devlet ve ülkelerin vatandaşlarının sadece gelir kaynakları, servetleri, yer altı kaynakları zapt edilmemiştir. Nasıl ve ne düşünecekleri, nasıl ibadet edecekleri, ne giyecekleri, nasıl okuyup yazacakları, hangi kelimeleri kullanacakları, Efendilerine nasıl bir beyin ve gözle bakacakları kanunlarla belirlenir. Bu çizilen çizgi, sistem içinde kaldığı sürece tüm goyim sürüler, kuşlar kadar hürdür! Ezoterik egemenler için her türlü katliam, soygun, vurgun yapma hukuku vardır.Hapishaneleri, hastaneleri, tımarhaneleri doldurmak goyimlerin asli görevidir!..

Sistemin içinde tam bağımsız olan goyimler için, geleneklerini, milli ve dini kurumlarını yaşatmaları, kıyafet ve benzeri kültürlerini geliştirmeleri yasaktır, ayıptır, suçtur hatta günahtır!!!

Bilim adamı Oktay Sinanoğlu, Milli Eğitimimizi Amerikalılara teslim etmekle Türkiye'nin müstemleke bir ülke olduğunu tüm platformlarda söylemiştir. Müstemleke, istimlak edilmiş mülk edinilmiş, tapusu, kullanım hakkı elde edilmiş demektir!..

Tam bağımsız ülkelerin aydınları, köy meydanında sürekli şarkı türkü söyleyerek gezinen mecnuna çok benzerler. Diploma denilen etiket, bu mecnunluğa meşruiyet kazandıran noter onayıdır. Olmuşluğun, erişmişliğin belgesidir. Yorulmaya, okuyup araştırmaya gerek kalmamıştır!

Tam bağımsız ülkelerde sürüler, tamamen zapturapt altındadırlar. Tüm medya kurumları ve araçları, ahlakı ifsat etmek, toplumu terörize etmek için seferber edilmiştir. TV'ler sürekli çalışmadan kazanmayı, kumarı teşvik eder. Geleneksel ve dini değerleri çökertir. Adap edep ve usulü düzeltici yayınlardan kaçınır. Toplumdaki çaresizlik ve zafiyetten oluşan kötülük, ahlaksızlık ve suçları ballandırarak işler ve sürüleri psikolojik baskı altında tutar.

Müslümanların tekke, zaviye, manastır, imaret gibi sosyalleşme alanları yasaktır. Gece kulüpleri, meyhaneler, balo salonları, kumarhaneler, oyun salonları, fuhuşhaneler teşvik edilir. Sosyalleşmeyen toplumların beyni yarımdır.

Son on yılda Suriye'deki iç savaşın asıl amacı ve nedeni, Suriye'yi bağımsız bir devletten tam bağımsız devlet statüsüne geçirme çaba ve projesidir. 1960 yılında adi ve banal sömürgeden gizli sömürge statüsüne geçen Suriye'nin yeni bir operasyonla tam bağımsız devletler topluluğuna geçmesi için ABD, İsrail, Rusya ve içerdeki egemen Yahudi azınlık seferber oldular. Her ne kadar Suriye'deki egemen ezoteriklere, Müslüman Araplara, Kürtlere soykırım yapma bağımsızlığı tanınsa da bu yeterli görülmedi. Modern köleliğe geçmesi istendi bu nedenle oluşturulan plan uygulamaya konuldu.

Bazı Baronlar 1950'den 2005'e kadar Türkiye'nin gelirlerini, goyimlerini, İsrail ve ABD ye sattılar. Bu satış sonucu ülkede mutlu ve egemen Yahudi nüfusu güç ve kudretini korudu.

Mustafa İsmet İnönü: Soroz Yahudi mahallesinde doğdu büyüdü. Uçak fabrikasını, soba fabrikasına dönüştürdü. Ülkede Müslüman goyim çocuklarının beyinlerinin imhası için MİLLİ EĞİTİM Bakanlığını FULBRIGHT anlaşması ile ABD casuslarına teslim etti.

Yahudi General Cemal Madanoğlu: 1960 darbesini yaparak

Türkiye'yi ABD'li Soykırım Baronlarına teslim etti.

General Memduh Tağmaç: 1972 darbesi ile Türkiye'de İsrail'in egemenliğini pekiştirdi. Müslümanların sağ sol çatışması ile birbirlerini katletmesinin zeminini hazırladı.

Yahudi General Ahmet Kenan Evren: 1980 Müslümanları zapturapt altına aldılar. Yahudi egemenliği pekiştirildi. Bir Müslüman nesil daha biçildi.

Galatalı Yahudi Kenan Evren. Gizli yahudi kimliğini profesör Yalçın Küçük deşifre etti.

Yahudi damadı Turgut Özal: 1985 Canlı hayvan ihracatı seferberliği başlattı. Aziz milletimi et yiyen milletten, ot yiyen millete koşturdu.

Pempe Tansu Çiller: 1993 Mossad'ın PKK terörünü taçlandırdı. Ülke tekrardan hortumlandı. Bir günde sürülerin cebindeki paranın yarısını Baronlara aktardı.

Yahudi General Çevik: 1998, 8 yıllık eğitim ile Müslüman çocuklarının kişiliği ve analitik düşünmeleri bastırıldı. İmha edildiler. Bu adam alenen darbeyi İsrail için yaptık demekten utanmadı. Gurur duydu.

Sistem gizli bir azınlığın zenginliği serveti lüksü, diğerlerinin köleliği, açlık ve yoklukla terbiyesi üzerine kurulmuşsa, orada siyasiler profesyonel şarlatanlardır!..

YAPAY CUMHURİYETİN DOĞUŞU

"Kral bankerlerden borç bile alsa makamını onlara borçlu olmadığı için, zenginlerin taleplerini çoğu zaman yerine getirmiyordu. Hatta canını fazla sıkarlarsa zamanında Tapınak Şövalyelerinin başına geldiği gibi onları, yani zenginleri ortadan kaldırıyordu. Hâlbuki Cumhuriyette, iktidara gelmek isteyen kimse, finansmana ihtiyaç duyduğundan onlara yanaşacak ve seçildiği takdirde onların taleplerini yerine getirmek mecburiyetinde kalacaktı.Getirmezse ortadan kaldırılan zenginler değil, iktidardaki kimse olacaktı. Makyavel'in dediği gibi asıl güç, "Akıllı kimselerin elinde olacak fakat halk devleti kendilerinin idare ettiğini düşünecekti. Bu yüzden cumhuriyet büyük sermaye sahipleri için en ideal rejimdi." (İngiliz Derviş, s.38.)

Birinci Dünya Savaşında Tapınakçılar, kendilerine biat etmeyen Krallık ve İmparatorlukları, milliyetçilikle yani ırkçılıkla yıktılar. Böylece İmparatorluk topraklarını ve devletlerini ele geçirdiler. Yapay Cumhuriyet, Ulusal devlet Mason Tarikatı yaşamını ve egemenliğini kabul etmeyen Kraliyetlerde güçlü bir araç oldu. Yapay Cumhuriyeti, köle ve sürü toplumlar oluşturmak için kullandılar.

20. yüzyılın Yapay Cumhuriyetleri, köklerini Tapınakçı Masonluktan aldı. Yapay Cumhuriyetin kurucusu, Kabalist yorumcu Haham Niccolo Machiavelli'dir.Machiavelli, İtalya'da Borgia ailesinin bir elemanı olarak Cumhuriyeti nasıl tarif ediyor bakalım:

"Cumhuriyette, her ne kadar halk kendi kendisini idare ettiğini sansa da, idare halka dayalı değildi. İpler yine egemenlerin ve "akıllı kimselerin" elinde idi. Oluşturulan Tapınakçı Sosyal Yapıda; insanlar riyakâr, içten pazarlıklı, nankör ve menfaatçi olduğundan, (onları kontrol etmek isteyen kişi için) onlara, insanları aldatan liderler gerekliydi. Bu liderler, samimi liderlerden daha muvaffak olurlardı.Hem de halkı aldatmak çok kolaydı; insanlar karşısındakini göründüğü gibi görüyordu. Avam o kadar basit düşünüyor ve o kadar günlük ihtiyaçlarının mahkûmu idi ki, hilekâr biri her zaman aldatılmaya hazır bir sürü bulacaktı." SAYFA 27. İngiliz Derviş.

Bu bir Yunan Paşası. Osmanlı'ya hayrandılar. Tapınakçı Yunanlı Yahudiler, Osmanlının etkisinden hala kurtulamamışlardı. Ancak göğüslerindeki Tapınakçı Mason Haçı hiç eksik olmadı. Salak Yunanlı goyimler bu haçı Hıristiyanlığın sembolü sandılar. Aynı haçın Müslüman Osmanlılar farkında dahi değillerdi.

Güç kullanmaktansa, hile ile hedefe ulaşmak Pagan Mason Tarikatçıların metodolojisinin temelini oluşturdu. Yardım yapacak, göz boyayacaklar ama hiç kimse onlardan şüphelenmeyecekti. Amaç, maksatlarına koşarak hizmet edecek nesiller yetiştirmekti.

Mason Tapınakçı Cizvitler, Avrupa'nın her yerinde mektepler ve üniversiteler açtılar. Avrupa'nın Sabetay Sevi'si LOYOLA'dan sonra liderliği alan İtalya Venedik Ceneviz Tapınakçıları, tüm dünyada açtıkları okullarla dünyaya yayıldılar.

Cizvitler görünüşte Katolik, gerçekte Tapınakçı idiler. Gittikleri yerlerde, ticaret ve savaşlarla meşgul oldular. Kısa sürede Akdeniz'deki ticaret ağlarını dünyaya yaydılar. İspanya, Portekiz, Britanya, Hollanda, Fransa sömürgeleri ile dünya sermayesine hükmetmeye başladılar.

Dinler arası diyalog yani gnostizm, 16. yüzyılda başladı. Hindistan'da Müslümanlara karşı Cizvit çalışması başlasa da İmâm-ı Rabbânî ekolü ve diğer Müslüman âlimleri bunu gördüler ve engel oldular.

Bir zamanlar putlara tapma ve cinsi sapıklıkla suçlanan ve cezalanan Tapınakçı Ölüm Timleri; asilzade, Baron, Dük, Kral ünvanları almaya başladılar.

Bir Haham Yahudinin torunu olan Loyola'nın liderliğini yaptığı Marrano Cemiyetinin Borgia ailesinden iki Papa çıktı. Papa 3. Callixtus ve Papa 6. Alexander. Görüntüleri Hıristiyan ve Papa, niyetleri ve imanları Pagan idi. Borgia ailesinin yanında çalışan diplomat Machiavelli, bu ailenin çevirdiği dalaverelerden çok dersler çıkartmış ve bunları "Prens" adlı kitabında toplamıştı. Bu kitap günümüzde dünyada geçerliliğini koruyan Yapay Cumhuriyet doktrinini de belirledi. Bu doktrinin temeli Ezoterikler ve Goyimlerdir. Yani Sürüler ve Çobanlar, Tanrılar ve Kullar, Şeytanlar ve Melekler, Köleler ve Efendiler. Tüm dünyanın temel anayasası oldu. Bu anayasanın egemenliği uğruna milyonlarca goyim canından, malından, evladından oldu.

Osmanlıyı, Osmanlı düşmanı Cizvitler yıktı;1821 Yunan isyanını Masonlar başlattı. 1926'da Yunanistan bağımsızlığını elde edince, Yunanlılar sudan çıkmış balığa döndüler. Başlarında, adam öldürmeyi iyi bilen Ölüm Timleri çeteler vardı. Yunanlı Hıristiyanlar,Osmanlıdan ayrılmanın şaşkınlığı ve huzursuzluğunu yaşadılar. Osmanlı o kadar etkilemiş ve benimsenmişti ki, Yunanlılar krallıkla yönetimin özlemini çekiyorlardı. Çetelerin yönetiminden rahatsızlardı. Sonuçta Avrupalı Tapınakçı devletler Yunanistan'a Hollandalı Türk asıllı OTTO (ATA) adında bir İskit Türk'ünü kral olarak atadılar. Kral 18 yaşında idi. Osmanlı'dan gördükleri hoşgörü ve huzuru bulamadılar. Otto da Tapınakçı idi. Otto ve varisi azledilince Yunanistan iki kez daha Avrupa devletlerinden, kendilerini yönetecek kral istediler. İnsanlar Cumhuriyeti kargaşa, başıboş ve sorumsuzluk olarak görüyorlar Osmanlı tarzı yönetime inanıyorlardı.

İttihat Terakkinin lideri Aubrey Herbert, Arnavutluk ihtilalinin de lideri idi. Tüm şeytani desise ve komploları o yönetiyordu. Sekreteri casus Mary Edith Durham'la beraber Arnavutluk komitesini kurdu. Arnavutların Osmanlı kazıntısı yöneticileri, İngiliz casus Aubrey Herbert'ın Arnavutluk'a kral olmasını veya bir kral bulmasını istediler. Aubrey bunu reddetti, sonunda İngilizler'in onayıyla bir kral tayin ettiler. Arnavutların kral istemelerinin özünde Osmanlı'ya olan hayranlık vardı. Cumhuriyet, Osmanlı'da hiç sevilmeyen ve güvenilmeyen bir

yönetimdi. Osmanlı yönetimindeki tüm azınlıklar için Osmanlı kraliyet yönetimi en doğru yönetimdi. Yunanlılar'ın da üç kez batılı ülkelerden kral talebi oldu.

Balkanlar Osmanlı'nın elinden çıkınca Arnavutlar bağımsızlığını ilan ettiler. Avrupa'nın baskısı ile Arnavutluk'a Alman Wilhelm'i kral yaptılar. Sırp ve Yunan hâkimiyetine girmemek için bağımsız bir Arnavutluk kurulmuş oldu.

1924'te Arnavutluk'un başına Ahmet Zogolli adında bir Sabetayist Yahudi kral oldu. Müslümanlara baskı başladı. Arap harfleri, fes giymek yasaklandı. Şapka zorunlu oldu. Namazların Arnavutça kılınması istendi. Bazı dindar Müslümanlar Arnavutluk'u terk ettiler. Türkiye'de de aynı uygulamayı bilenler Suriye ye gitmeyi tercih ettiler. Suriye sömürge bir ülke idi. Arnavutluk bir alt tabaka müstemleke idi.

"1926 tarihinde Yunanistan bağımsızlığına kavuştu ve bir devlet oldu" bu söz ve yalan Yunanlı Hıristiyanlara sokulan en kötü zokadır. Yunan halkı 1926 yılına kadar Osmanlı yönetiminde dini ve milli değerleri sonuna kadar yaşayan, sonuçta özgür olan bir milletti. 1926 yılında Tapınakçı Masonların boyunduruğuna girdiler, köle oldular. Devletin başında sürekli Tapınakçı katil timleri vardı. Yunanlılar Osmanlı'daki rahat ve zenginliklerini yaşayamadıkları için bir arayış içinde idiler. Osmanlı'ya özenti ve bağlılık, onları bir kral istemeye sevk etti. Avrupalı Tapınakçı Yahudi devletler, Yunanistan'ın başına Hollanda kraliyet ailesinden Türk asıllı OTTO adında 18 yaşında bir genci kral olarak gönderdiler. Kralı, Tapınakçılar kullanmaya başlayınca bir süre sonra kral azledildi ama Yunanlılar'ın kral sevgisi ile iki kez daha kraliyet Yunanistan'a gelecek, 1976'da krallık kalkacaktır.

CUMHURİYET FAZİLETTİR

Milletler, temsil edildikleri ve yönetildikleri oranda köleleşmişlerdir.

Cumhuriyet fazilet olsaydı; Sovyet Cumhuriyetlerinde, Pagan yaşam tarzına uymayan 30 milyon savunmasız insanı işkence ve sürgünle katletmezdi!

Cumhuriyet fazilet olsaydı; Almanya'da 9 milyon Almanı, savaş komplosu ile katletmezdi! Alman Federal Cumhuriyeti!

Cumhuriyet fazilet olsaydı; Milyonlarca Ukraynalı'yı ve Rus'u stadyumlara tıkıp, aç bırakarak öldürmezdi. Sovyet Sosyalist Cumhuriyeti!

Cumhuriyet fazilet olsaydı; İran'da kadını zorla çarşafa sokmazdı! İran İslam Cumhuriyeti!

Cumhuriyet fazilet olsaydı; Irkı ve kanı, egemenliğe alet etmezdi!

Cumhuriyet fazilet olsaydı; Uygur'da savunmasız insanları Müslüman olduğu için kurşuna dizmezdi! Çin Halk Cumhuriyeti!

Cumhuriyet fazilet olsaydı; Suriye'de Müslümanları, Pagan Nusayrilerin boyunduruğunda tutmazdı! Suriye Arap Cumhuriyeti!

Cumhuriyet fazilet olsaydı; Vatandaşlarını sürüleştirip, siyasi gazla doldurmazdı!

Cumhuriyet fazilet olsaydı; On milyon Fransız sivil Hıristiyanı katletmezdi!Fransa Cumhuriyet Dönemi!

Cumhuriyet fazilet olsaydı; Gizli Yahudilerin üzerine 30 veya 40 bin dönüm arazi tapularken, Müslümanlar otla beslensin, açlık, hastalık ve cinnetle terbiye edilsin diye dağlara sürmezdi!

Cumhuriyet fazilet olsaydı; Ülke, Mason Mabetlerinden ve yurt dışından yönetilmezdi!

Cumhuriyet fazilet olsaydı; Yahudi cumhuriyetçi Generaller Ahmet Kenan Evren ve General Memduh Tağmaç, General Çevik Bir, General Cemal Madanoğlu İsrail'den ve Amerika'dan direktif alıp darbe yapmazlardı!

Cumhuriyet fazilet olsaydı; Türkçülük adı altında Türk gençlerini kamplara bölüp, anarşist ve terörist diye işkence hanelerde işkence ile terbiye etmezdi!

Cumhuriyet fazilet olsaydı; Dünyanın en zengin ülkesinde, 90 yıllık ömrünün 80 yılını anarşi, kırım, darbe, terör ve kıtlıkla geçirmezdi!

Cumhuriyet fazilet olsaydı; Nüfusunun % 90'ı Müslüman olan bir ülkede,% 10 gizli Yahudinin millî kıyafeti foter şapkayı, yasalarla Müslümanlara dayatmazdı!

Cumhuriyet fazilet olsaydı; Şapka giymek istemediği için bir kadını asmazdı! (bak. Şalcı Bacı)

Cumhuriyet fazilet olsaydı; Cumhuriyetin millî marşını yazan adam korkudan ülkeyi terk etmezdi.

Cumhuriyet fazilet olsaydı; Mason Tarikatının iman esaslarını, 80 milyon müslümana dayatmazdı!

Geliştirdikleri sosyal, geleneksel ve kişisel değerlerle yaşamak, milletlerin temel hakkıdır. Bu değerlerden zorla soyutlayıp sürüleştirmek için Cumhuriyet maskesini kullanmak şeytanidir. Milletler, değerlerinden soyutlandığı oranda yöneticiye muhtaç olur ve boyunduruk altına girer.

Kabalistler, "Halkın, kendi kendini yönetmesi" yalanının ardına saklananlar, sorumluluk ve gücü müphem kitlelerin üzerine yıkarak gizli güçlerini devreye sokarlar!

Demokratik toplumlar, değerler üreten ve değerleri ile yaşayan toplumlardır. Cumhuriyet; demokratik olduğu, temel insan hukukuna uyduğu oranda, tanımına uygundur.

Ruhsal dinamiklerini, sosyal ve geleneksel değerlerini kaybeden toplumlar demokrasiyi yaşayamazlar.İradelerini temsilcilerine ipotek ederek aptallaşır,egemenlik üretir, terör ve adi suçlara boyun eğerler. Soykırım baronları gerçeğin tam tersine, kargaşa, çatışma, belirsizlik ve sahipsizliğe ve sonuçlarına Cumhuriyet adını verdiler, Cumhuriyeti, kendi kötülüklerine kalkan ve maske olarak kullandılar.

Yapay Kabalist Cumhuriyetlerde toplumun sığınak irtibat ve

güven yeri gizli güçlerdir. Oysa İlahiyat ve gelenekselliğin, sosyal iletişimin güçlü olduğu toplumlarda, insanlar en zor zamanlarında dahi Tanrı'ya, vakıflarına, sosyal kastlarına ve geleneksel ailelerine sığınabilmişlerdir. Antik çağda ve ortaçağda devlet, geleneksel kıyafetleri ve gelinliği içerisinde şefkatli bir anne gibidir.

Günümüzde Tapınakçı siyasiler ağırlıklı olarak makettirler. Gizli Baronların hokkabazları, kanunların sahte şovmen güreşçileri durumundadırlar.

Dünyada farklılıkları yok sayıp imha eden, varlığını silahlara ve yasalara borçlu olan, ulusal karakter ve zenginlikleri yok sayan, beyin yıkama ve aldatmalarla ayakta duran, sürekli çatışmaları kendi egemenliği uğruna kullanan, Pagan Masonları zengin edip, halkı yoksullaştıran bir şahsın ilkelerini herkese yasalarla dayatan bir zihniyet, bir millet için zuldür!..

Cumhuriyet, Kabalacı Mason Tarikatının maskesi olmaktan kurtarılmalıdır. Cumhuriyetin, Ezoterik Pagan güçlerin keyfiliğinin tekelinde kutsanması hukuka aykırıdır!

CUMHURİYETİN YÜZ YILLIK KAZANIMLARI

1- Ülke çağdaş, uygar milletler seviyesinde bir eğitime kavuştu. Bu eğitimle, müslüman çocukları, cinsel duygusal ve ruhsal yönden iğdiş edildi. En dinamik zamanında sindirildi.Dominant ve fanatik yapıya kavuşturuldu. Boyunduruğa hazır hale getirildi. Bu gelişmeler için okul ve askerlik eğitimi, medyada çıplak kadın resimleri öncü oldu.

2- Yahudi asıllı çetelerin çağdaş aileleri, Müslümanların ve Hıristiyanların terk etmeye zorlandıkları evlerini, bağlarını ve arazilerini kendi üzerlerine tapuladılar. Kul goyimler statülerine ve hak ettikleri yaşam tarzına kavuştular;

"Çıplak ayakla gezen çoktu. Ülke veremden, sıtmadan, frengiden kırılıyordu. Sosyal sigorta ve sosyal adalet yoktu. Memleket bit istilasına uğramıştı. Halkın yüzde seksenini oluşturan köylülerin çoğu yırtık pırtık elbiseler giyerdi. "Halkın hali nedir?" diyeni içeri atarlar,

komünistlikten mahkûm ederlerdi. Eski Bayındırlık bakanlarından Sırrı.... isminde bir zat, bir Generale özel bir mektup yazıyor, içinde "Paşam bu memleketin hali ne olacak?" şeklinde bir cümle sarf ediyor. Mektup ele geçince, eski bakan tutuklandı ve 15 sene hapis yattı!" (a.g.e)

3- Cumhuriyetle beraber, ülke çağdaş yaşam yolunda hızla ilerledi. Bu ilerlemeyi bir Avrupalı'nın anısından okuyalım;

"Bu dönemde siz milyonlarca Müslüman, Avrupa'ya tuvalet temizlikçisi, ucuz köle, işçi olarak gönderildiniz. Osmanlı Müslüman Halifeleri, Avrupa'ya adalet götürdü, aydınlattı ve rehberlik yaptı. Bu dönem (Cumhuriyet dönemi) karanlık dönemdir. Türklerin tarihinde hiçbir zaman bu denli çok sayıda satanizmin, genelevlerinin ve barların çok olduğu bir dönem yaşanmadı. Bu dönemde (cephede soykırımla katledilen Müslümanların hanımları ve kızları) Fatmalar, Ayşeler batı ortamında (gerçekte fahişeler ortamında) yetiştiler!.. (Vesika verilip genelevlerine kapatıldılar)!..

- C.R. Johnson, "Constantinople today... New York, 1927.

Savaş alanlarında arkadan hançerledikleri Müslümanların öksüz, yetim ve çaresiz kalan Türk kadın ve kızlarına, vesika diye fahişe kimliği verip genel evlerine kapattılar!..

Polis karakollarında, mahallelerde, çarşıda pazarda... hele hele lüks otellerde onları tanımayan olmazdı!.. Adet olmuştu, "Fosforlu Cevriye" olarak şöhret bulmuşlardı. "Ateşim var külüm yok. Dumanım var gülüm yok" diye başlayan türküler onlar için söylenmişti. Kısacası, mahalleden mahalleye kovulan, bir kısmının "sürtük", genelde "orospu" olarak görüldüğü erbabına malum olanlarca "Fosforlu Cevriye" idiler. "Vesikaları verilerek" umumhanelere gönderildiler!..

Mustafa Galip, "Fahişeler Hayatı ve Reddiatı Ahlakiye, "1338,

4- Gerici Müslümanlar yalan, ezber ve sloganlarla eğitildiler. Müslümanların düşünme setleri imha edildi. Pagan Tapınakçı sapkın yaşam tarzı teşvik edildi. Bu teşvik Almanya'dan 1933 yılında getirilen Yahudi profesörler kadrosu tarafından sistemleştirildi!

1923'te Cumhuriyet kurulunca Üniversiteler kapatıldı. On yıl

kapalı kaldı. Almanya'dan getirilen Yahudi profesörler, İstanbul ve Ankara Üniversitelerini kurdular.

1970'li yıllara kadar köyden şehire göç eden Müslüman çocukları Üniversiteye girmeye başladı. Üniversitede anarşi, sağ sol çatışması başladı. Okullar ve üniversitelerdeki beyin imhası yetmedi, ruhsal terör ve yıkım sağlandı.

"Moiz Kohen (Tekin Alp) 1928 de "Türkleştirme", "Türk Ruhu" adlı eserlerini yazdı. 1938'de "Kemalizm" adlı kitabı yazdı. Bu kitap, ülkenin çağdaş ve medeni aydınları denilen Masonların el kitabı oldu. Şehir ve zengin mekânların sahibi olan Yahudi azınlık, "Kemalizm"'i yeni din olarak tanıdı ve yaşamaya başladı. 1956'da Türk Dil Kurumu sözlüğünde Kemalizm, "Türklerin yeni dini" olarak tanımlandı "1944'de yayınlanan "Atalar Ruhu" adlı kitapta Cumhuriyetin beyni olan Moiz Kohen, Şaman Pagan dinini, büyük Türk milleti ve gençliğinin dini olarak yazdı. İslamiyeti, atalar ruhunu köleleştiren din olarak anlattı. Ülkenin sahibi olan gizli Yahudilerin Pagan İmanını besledi.

5- Cumhuriyetle beraber Müslümanlar olarak, dünyada en fazla et yiyen Osmanlı sosyal yapısından, dünyada en fazla ot (ekmek) yiyen topluma dönüştük!

Ezoteriklerden Yakup kadri Karaosmanoğlu, Cumhuriyetin ilk yıllarını şöyle anlatır:

"Anadolu halkının bir ruhu vardı, nüfuz edemedin! Bir kafası vardı, aydınlatamadın! Bir vücudu vardı, besleyemedin! Üstünde yaşadığı bir toprak vardı, işletemedin! Onu; hayvani duyguların, cehaletin, yoksulluğun ve kıtlığın elinde bıraktın! O, katı toprakla, kuru göğün arasında bir yabancı ot gibi bitti! Şimdi elinde orak, burada hasada gelmişsin, ne ektin ki, ne biçesin?! Bu ısırganları, bu kuru dikenleri mi?! Tabii ayaklarına batacak, İşte her yanın yarılmış bir halde kanıyor ve sen acıdan yüzünü buruşturuyorsun! Öfkeden yumruklarını sıkıyorsun! Sana ızdırap veren bu şey senin kendi eserindir!.."

Cumhuriyet kurulduğunda Müslüman nüfusu ilk 10 yıl12 milyondur. Bu nüfusun yarısına yakını tifo, tifüs, kolera, verem, sıtma, trahom, çiçek hastasıydı.

Müslümanların, böbrek, karaciğer, akciğer hastası olması sağlandı. Özellikle kadınlar kemik erimesi, diyabet, bel fıtığı, kansızlık obezite gibi hastalıklara mahkûm edildiler. Bu hastalıklara kavuşturulamayanların, gazeteler ve televizyonlar aracılığı ile ruh ve zihin sağlığı bozuldu.

Askeri eğitimle dominant ve fanatik ruh aşılandı.Kadına karşı şiddetin kaynağı oluşturuldu.20. yüzyılın ortalarında topraksız ve mülksüz Müslümanları şehirlere yığarak ucuz ırgat temin edildi.Şehirlere düzensiz ve perişan halde yığılan köleler paranın, bankaların, gizli cemaat ve tarikatların, Tapınakçı siyasi partilerin boyunduruğunda kullanıldılar.

Ülkenin zenginlik kaynakları paraya dönüştürüldü. Önce İsviçre'ye oradan ABD,İngiltere, Fransa, Almanya ve İsrail'e transferi sağlandı. Bankacılık gelişti.

Türk gençleri kışlalarda abaza hayata adapte edilirken, Yahudi gazetelerinde her gün çıplak fotomodel kadın resimleri yayınladılar. Zihinlerde ve ruhlardaki çatışma ve bunalımı körüklediler.

6- Cumhuriyetle beraber, hastaneler, hapishaneler, tımarhaneler, kerhaneler, meyhaneler, kumarhaneler tıklım tıklım doldu!Alkol, kumar, gayrimeşru ilişki, faiz, uyuşturucu, dominant yapı, mafia, egemen azınlığın sermaye tekeli altın çağını yaşadı!

7- 2015 yılından sonra TV'ler aracılığı ile çalışmadan kazanma, kumar ve hırsızlık teşvik edildi. Bu teşvike devlet TV'si TRT'nin de ortak olması ayrı bir garabettir.

8- CUMHURİYET, biz Müslümanları, değerleriyle yaşayan toplumdan, egemenlikle yaşayan toplum halinde getirdi. Sosyal, kişisel değerler üreten toplumdan; para, kuvvet, egemenlik, mafia üreten toplum haline geldik.

9- Eğitim adı altında beyinleri boşaltılan ve formatlanan insanların kafasına sağcılık, solculuk, liberalizm, komünizm, milliyetçilik gibi Kabalist Hahamların yorum ve öğretileri kazındı.

Yapay Cumhuriyetçiler Müslümanları köklerinden kopardılar! Varlıklarını, servetlerini korumak için Müslümanlara, atalarına gerici,

deli, hain diye hakaret etmeyi, küfretmeyi bilim diye ezberlettiler!

Yapay Cumhuriyetçiler, iliklerine kadar dışarıya bağlı olan Mason Mabetlerinden yönetildiler. Bunun adına da "tam bağımsızlık" dediler, goyim Müslümanlara gülmeyi, eğlenmeyi, folklorü, sosyalleşmeyi unutturdular.

10- Türklerin hazırladığı MECELLE HUKUK KODLAMASI, Kur'an'ı referans alıyor gerekçesiyle yasaklandı. Yerine Fransız İhtilalini yapan Tapınakçı Mason Tarikatçıların hazırladığı Kod Napolyon'u referans alan medeni hukuku geldi.

11- PKK üretildi, beslendi, korundu, kullanıldı. Kürt komünistliği modası geçince, Kürt milliyetçiliği pompalanıp, Kürtler Pagan yaşama adapte edildi.

"Türk Ordusu ve diğer Türk Silahlı Güçleri içerisinde yüksek mevkilere getirilen köksüz göçmenler, insani bütün his ve duygulardan arındırılmışçasına Kürtleri katliamdan geçirdiler! Boşnak göçmeni Cem Ersever, binlerce günahsız Kürt'ü öldürdü ya da ölümlerine sebep oldu. Jitemvari zihniyet, Ersever'i yeterince kullandıktan sonra ortadan kaldırdı. Cem Ersever'in öldürülmesi ise halen faili meçhul olaylar arasındadır."

"Osmanlı döneminde (1909 Osmanlı Siyonist Yahudi Devleti döneminde) başlayan demografik yapıyı değiştirme politikası, Türk Devleti kurulduktan sonra devam etmiş ve günümüze kadar da devam ediyor! Demografik yapıyı değiştirme politikası, 1950'li yıllardan sonra hız kazanmıştır. Türkiye olarak adlandırılan toprakların en verimli alanları Boşnak, Bulgar, Sırp ve Yunan devşirmelerine verilmiştir. Yerli halkın mülkiyetine zorla el koyanlar, şehirlerde en pahalı ve nadide mekânları da Balkanlardan devşirdikleri göçmenlere vermiştir. Köksüz devşirmeler yıllarca devletin sağladığı imkânlarla zenginleştiler. Askeri, idari, siyasi, ekonomik ve akademik kademelere yükseldiler. Daha sonra; banka, devlet daireleri ve şirket soygunculuğuna başladılar. Balkan göçmeni Türk Cumhurbaşkanı Süleyman Demirel'in 'ailesi', Uzanlar ve Çiller en çok tanınan soyguncu devşirmelerdir."

"Balkan devşirmeleri, İstanbul'da ve diğer şehirlerde yaşayan

yerli halkın mülkiyetine zorla el koydular. Türkiye'de Cumhurbaşkanlığı ve Başbakanlık yapmış olan Süleyman Demirel, bizzat 6-7 Eylül Olayları olarak bilinen talan ve el koyma operasyonlarına katılmıştır." Sayfa. 189 Medeni Duran jitem

«Yerleşik halk katliamlardan geçirildi, kovuldu ve yerlerine göçmen devşirmeler yerleştirildi. Özellikle askeriye içerisinde yükseltilen Balkan göçmenleri son 30 yılda, doğuda gerçekleştirilen katliamların baş aktörleridir. Medya organlarına yerleşen devşirmeler, egemenliklerinin devam edebilmesi için ahlaki ve toplumsal değerlerin yok edilmesinin aktörleri olmuşlardır. Yerli halkın mülkiyetine el koyan devşirmeler, çaldıkları paraları Türkiye'nin dışına kaçırıyor ve en ufak bir kargaşada, kaçma yolunu açık tutuyorlar. Birden fazla ülkenin vatandaşı olan göçmenler, çaldıkları ve soydukları parayı dış ülkelerin bankalarına yatırarak geleceğin hesabını yapıyorlar. Süleyman Demirel'in bir yeğeninin dışarıya kaçırdığı yüz milyonlarca ve belki milyarlarca doların bir kısmı tespit edildi. Türkiye'nin neredeyse yarısına el koyan Uzanlar'dan baba Kemal Uzan ve bir oğlu, çaldıkları paralar ile dış ülkelerde bulunuyorlar!"

"Türkiye denilen ülkenin en büyük sorunlarından bir tanesi demografi problemidir. Asker süngüsüyle değiştirilen demografi, toplumun ilerleme ve değişmesini engelliyor. Devşirmeler çalışmadan, çalışan insanların emeği ile üretilen değerlere ve hizmetlere el koyuyorlar. Bu da yetmiyor IMF ve uluslararası kuruluşlardan borç alınan parayı da çalarak, gelecek 7 neslin de borçlu doğmasına neden oluyorlar" (Sayfa 190 Medeni Duran jitem)

Burada dikkat edilecek tek nokta ve kelime DEVŞİRMELER sözcüğüdür. Devşirmeden kasıt ve doğru olan gizli pagan Yahudilerdir! Mason nüfusudur! Bu milleti, sivilleri cephe gerisinde katleden Kuvâ-yı Milliye Ölüm Timleridir!

« Oğlum bak, Anadolu'ya dönmeler hâkim oldu. Bu adamların ne Türk'le ilişkisi vardır, ne Kürt'le. Bu adamların hangisinin kökünü kazısan ya Yahudi dönmesi veya Kafkas, Kırım ve Selanik, Rumeli muhaciridir. Bu da bir tesellidir. Şükrediyoruz ki, bunlar hakiki Türk ve

Kürt değillerdir! Türkiye Cumhuriyeti Devleti'ne hâkim oldular. Temiz Türk halkını mahcup edip, utangaç duruma düşürüyorlar. (Zaman gazetesi Alev Alatlı'nın makalesi 23 Kasım 2007)

12- Meydanlara, okul bahçelerine, konsolosluk, elçilik binalarımıza, resmi dairelere, askeri birliklere on binlerce heykel inşa edildi! Ülkeden gerici unsurlar temizlendi. Medrese mezunu hocalar idam edildi! Ezoterik Doktorlar, tabelalar asarak goyim Müslümanları ayaküstü soydular!

13- Dostumuz İsrail ve ABD'nin sözünü dinlemeyip gericilerle iş tutan Adnan Menderes ve Turgut Özal'ı ebedi huzura kavuşturduk!

14- Faiz kumar alkol sektörü gelişti.

15- Eşcinsellik, enses ve sapkın ilişkilerde çağa uyum sağladık.

16- ABD ve yakınlarının iznini almadan otomobil, uçak üreten hadsizlere hadlerini bildirdik.

17- Fındığı, fıstığı dışarıdaki dostlarımıza çok ucuza sattık. Dostlarımızın güvenini kazandık. İç piyasada pahalı olmasını sağladık. Böylece aziz milletimizin kilo almasını önledik!

18- Sürekli zam ve dolarla Yahudi asıllı dönme ailelerin bankalardaki yatırımlarını, her sene ikiye katlamalarını sağladık!

19- Ülkede silah üretmeye kalkışan Aselsan üyelerimiz, arabalarında kafalarına sıkarak intihar ettiler. Ardından koruma altına aldık. Teknoloji uzmanlarımızı, Isparta Uçağı ile ebedi huzura kavuşturduk.

Bunlar örneklerdir, kazanımlarımız daha fazladır.

DÜNYADA KATİLLERİN ASALETİ

Son iki yüzyılın asilleri, Soykırım Baronları ve timlerinden türemiştir.Yapay ve sahtedir. Katliam, Para, egemenlik ve tekelin ürettiği asalet, yapaydır. Günümüzde demokrasi ne kadar gerçek ise asalet de o kadar gerçektir.

Asalet; bilgi, erdem, fazilet, iyilik, yardım ile olur. Çocukları, savunmasız sivilleri katlederek mallarını gasbederek paranın gücü ile gelen asalet, asalet değildir.

Dünyada, seçilmiş siyasi figüranların, gazetecilerin hâkim ve savcıların dokunulmazlığı vardır.Sahipleri için havlamak ve ısırmak kutsal haklarıdır!Asil katillerin sadece dokunulmazlıkları yoktur. Ulaşılmazlıkları da vardır. Ulaşamazsınız. Onun ötesinde dokunamazsınız. Soykırım Baronları asillere ulaşmanızı engelleyen setler vardır. Bu setler gazeteciler, yargıç, savcı ve avukatlar, ordu birlikleri, şirket ve sermaye ceo'ları, mafia, cilt cilt kanun kitapları, korumalar, paraya ram olmuş şakşakçılardır. Bu bariyerleri aşmadan asilzade katillere ulaşamazsınız, dokunamazsınız.

Tüm bu setler Yahudi Masonları, Pagan Putperestleri görünce lastik gibi süner açılır, geçiş sağlar, Müslümanı, Hıristiyanı görünce kapanır kas katı olur. Kural olur, kanun olur, hak olur, demokrasi olur, vatan millet olur, hatta aziz milletim olur.

Tapınakçı Baron asiller güzel ve marka giyinirler. Hatta yardımlarda bulunurlar. İyilik meleğidirler. Nerden, nasıl ve ne zaman bi kazık atacakları hiç belli olmaz. Bir gece bakmışınız cebiniz boşalmış. Bir savaş, bakmışınız tüm mal varlığınız el değiştirmiş. Bir bakmışsınız aileniz teslim olmuş kaybetmişsiniz.

Günümüz asaleti para ve egemenlik kaynaklıdır. Acımasızlığı ve kötülüğü teminat altındadır. Teminatları sistemin tüm kurum ve destekçileridir. Sahip ve kurucudurlar. Bu egemen gizli güruh nerde ne zaman nereye pisleyecekler, soyup talan edecekler kestirmek zordur.

Aslında katillerin asaletine "katillerin özgürlüğü" "katillerin zenginliği" "katillerin komplosu ve gücü" "şeytan befomet'in asaleti" desek de olur.

Katil denilince goyimlerin aklına gelen; biri haksızlığa uğramıştır, cinayet işlemiştir, birinin malını gasbetmek için öldürmüştür, ihanete uğramıştır, öldürmüştür. Goyimler için katil denilince bunlar akla gelir. Oysa Baron asil katiller, çocukları ve sivilleri katlederek servet ve güç sahibi olurlar. Öldürmek onlar için sanat ve zevktir. Kutsal kitapları Kabalanın öğretisidir. Toplu katliamlardan zevk ve heyecan duyarlar. ABD Vietnam'da sivillerin üzerine bomba yağdırırken ABD'li Ölüm Baronları ve Timleri bundan dinginlik ve huzur duydular.

Son 250 yıldır Profesyonel katillik en fazla getirisi olan, servet, çiftlik, mal, mülk, itibar sağlayan meslek olmuştur.Hangi zengin mekâna pislerseniz orası sizin olur. Oyun ve sistem kurucu sizsiniz. Çalışan ırgatların kulların alın teri, kanı, canı kasanıza para olarak akar.

YAPAY DİN: MİLLİYETÇİLİK

Milliyetçilik bir Tapınakçı Yahudi icadı ve disiplinidir. Teorisyenleri Yahudi'dir. Kurbanları goyimler yani Müslüman Türkler, Kürtler, Araplar, Hıristiyan Ermeniler Rumlardır, Almanlar, Fransızlar vs.

Ermeniler denizden denize yani Hazar denizinden Akdeniz'e milliyetçilik gazı ile doldurulduldular. Pagan Yahudiler tarafından İmha edildiler.

Türkler 8 bin kilometre ötede Sibirya'da, Turan şehrine gitmek için koşturuldular! Sina, Yemen çöllerine, Sarıkamış'a varmadan imha edildiler.

Yunanlılar, büyük Helen devleti Megali İdea için koşturuldular! Boyunduruk altına alındılar.

PKK bir komünist parti olarak kuruldu. Kürt işçi partisi adı ile. Oysa Kürtler işçi değillerdi, hayvancılıkla geçiniyorlardı. Komünistlik yıpranınca, PKK Kürt milliyetçisi oldu. Kalaşnikofla başladılar, ABD ağır makineli tüfeklere terfi ettirildiler. Önemli olan Kürtlerin komünist veya milliyetçi olmaları değil, boyunduruk altına girmeleri idi, bunda da başarı sağladılar.

Yapay milliyetçilik doktrini, Tapınakçı Mason Mabetlerinde Kabala Pagan kitabının öğretisi olarak yorumlandı ve şekillendi. Milliyetçilik Napolyon'un komplo savaşları ile olgunlaştı ve bilinç haline geldi.

Sömürgecilik, Tapınakçı Mason Tarikatının eseridir. Bir ülkeye önce papazları gönderirler. Papazları kullanırlar. İyi niyet elçileridir. Arkasından yamyamlar katiller sürüsü ülkeye girer. Ve ülkede aleni köleler ordusu oluştururlar. Bu kölelerin bakımı, sağlığı masraflı olmaya başlar. Modern köleliği geliştirdiler. Modern kölelik, aleni kölelikten daha

kârlı ve daha acımasızdı.Milletleri beyninden yakaladılar. Hayali yapay bir din milliyetçilik, olmayan bir iman oluşturdular. Bir tür illüzyon. Coşkuya, aidiyete, sığınmaya, teslimiyete dayalı bir din. Yapay vaatler, yapay ümitler milletleri sürmenin köleleştirmenin en tatlı aracı oldu.

Tapınakçı Masonlar, 1649 Kral 1. Charles'ı idam ederek İngiltere'de iktidarı ele geçirdiler. İngiltere'nin diktatörü Olivar Cromwel'in İtalyan Cizvitleri Pallavici ailesi ile akrabalık bağları vardı. Pallavici'nin İsa cemiyetine girmiş Loyola hayatta iken Marrano cemiyetini İtalya'da yaydılar.

Katolikler için çalıştıkları söylense de Cizvitlerin Hıristiyan düşmanı olduklarını anlayanlar oluyordu. Bir kısım Hıristiyanlar Cizvitleri, Martin Luther'den daha tehlikeli ve Yahudilerden daha kötü görüyorlardı. Gerçekte Cizvitler Pagan Yahudilerdi. Gün gelecek Cizvit Okulu dünya tarihinin en büyük katili Stalin'i yetiştirecekti.

Makyavel gerçekte bir kabalistti. Kabalanın öğretilerine göre aleni bir doktrin geliştirdi. Ona göre başlangıçta boyunduruk altına alacak milletlerin tepesinde asker bulundurmak masraflı ve gereksiz idi.Milletlerin beynine irade ve duygularına gem vurarak sürüleştirip boyunduruk altına almak silah kullanmaktan daha kolay ve ucuz bir yöntemdi.Dünyaya milliyetçiliği yayacaklardı. Alman'dan daha Alman, Rus'tan daha Rus, Türk'ten daha Türk olacaklardı.

Milletlere, ırka olan aidiyeti kullandılar. Egemenliği kutsal hak olarak aşıladılar. Oysa egemenliğin olduğu yerde yönetici ve dikta zorunluluktur. Özgürlük, egemen olma, kendi kendini yönetme gibi yalanları umut haline getirdiler. Sürüleştirilen, boş bir inancın peşinde koşturulan milletler sözde kurtuluş, gerçekte boynuzundan ve beyninden bağlanan hayvan sürüleri haline getirildiler.

Son beş yüzyılda Tapınakçı Soykırım Baronu Mason para babalarına boyun eğmeyen kraliyet aileleri işkence ile imha edildiler. Krallığı da maske olarak kullandılar. 1909'da Osmanlı devletini eline geçiren Pagan Mason Yahudiler 1922'ye kadar Padişahın ünvan nüfuz ve sevgisini katliamlarına maske olarak kullandılar. İngiltere kraliyet ailesini aynı amaçla kullandılar. Mason Tarikatçılara boyun eğmeyen

milletleri, kurtuluş savaşları maskesi ile soykırım terör ve açlıkla terbiye edip boyunduruk altına aldılar. Bu kurtuluşta, milletlere gösterdikleri havuç, milliyetçilik oldu. Havucu gören ve inanan tüm sürüler tuzağa düştü. Osmanlı'da Türkçülük ve Turancılık yapan kadoşlar 8 bin kilometre doğuda Turan'a gidemeden Sarıkamış'ta goyim Müslümanları katlettiler. Yetmedi Sina Çölü'ne, Yemen Çölü'ne götürüp öldürdüler. Çanakkale diye bir senaryo tezgâhlayıp bir yarımadada bir milyon insanı katlettiler. Adına da zafer, kahramanlık, vatan devlet dediler.

İngiltere'ye karşı Amerikan istiklâl savaşı ilk boyunduruk savaşıdır. Suni taraftarlar üretildi. Düzenli ordular kuruldu. Bu savaşta düzenli ordulardan çok, özel Ölüm Timlerinin infazları gerçekleşti. Savaşın sahipleri ülke toprak ve gelirlerine sahip olduktan sonra savaşı sonlandırdılar. Amerika'da Tapınakçılar kendilerinden olmayanı öldürdüler. Adına da Amerika'nın kurtuluşu adını verdiler. Bu danışıklı döğüşü bilen ve gören bazı baronlar savaşa katılmadı ve umursamadı.

Gül Haç üyesi Mason Benjamin Franklin ve George Washington ve tüm kurucular İngiltere ile ittifak halinde idiler; savaş, Masonlar Amerika iç savaşını mutlak egemenliklerini ve kendilerinden olmayan goyim Hıristiyanları boyunduruk altına almak için tezgâhlanmıştı.1789 Fransız ihtilalinden 13 sene evvel Amerika'da Tapınakçı Yahudiler devletlerini ve mutlak egemenliklerini tesis ettiler.

Adam Weishaupt Yahudi bir Cizvit 1773'de Yahudi banker Mayer Amschel Rothschild ile bir toplantı yaptı.Bu toplantıdan sonra Weishaupt Bavyera İllüminatisi'ni kurdu.İllüminati Tapınakçı tarikatın politikalarını bir tık daha yukarıya taşıyacak; maksatları ihtilallerle hükümetleri devirmek, şahsi mülkiyeti ortadan kaldırmak, din ve aile gibi müesseseleri yok ederek tek bir dünya devleti inşa etmekti. Bavyera İllüminatisi ile Almanya'da komünizmin ilk temelleri atıldı. Alman Tapınakçı Pagan kongresinde komünizmin manifestosunu yazmak için Haham kesilen Mordahay (KARL MARKS) görevlendirildi.Komünizm tam bir boyunduruk içeren devlet kapitalizmi olacaktı.

Cizvit okullarında özellikle Musevi çocuklarını okuttular. Bu okullarda Talmut ve Tevrat yerine, din dışı ilimleri öğrenmeleri gibi bir

yalanı dayattılar. Cizvit okullarında Kabala dedikleri terör ve soykırımı vaaz eden din kitabının eğitimi verildi.

İllüminaticiler memleketin alt sınıf insanlarından yani ayak takımından sivil ordular kurdular. Bu sürülere karşı eşitlik, kardeşlik, hürriyet sloganları eşliğinde Fransız işgalini başlattılar.

Temmuz 1789 Fransız İhtilalinden bir yıl sonra jakoben Tapınakçılar Fransa'da Cumhuriyeti ilan ettiler. Üç yıl sonra kral 16. Lui ve karısı kraliçe Antonetti başları kesilerek idam edildiler. Ardından 10 milyon Hıristiyan goyimi çeşitli bahanelerle öldürdüler. Fransa ilk kez kısmen Tapınakçı sosyal yapıya adapte oldu. Bu yapı son iki yüz yılda dünya toplumlarına model oldu. Fransa'da Tapınakçılar devleti ele geçirince Fransız milliyetçiliği ve kahramanlığını başlattılar.Bu illüzyonun şarlatan lideri Napolyon Bonapart oldu. Fransız milliyetçisi kahramanı Napolyon, gerçekte Fransız değildi. İtalyan Yahudi masondu. Fark etmezdi. Fransız olması İtalyan olması. Milliyetçilik diye yırtınanlar Fransız milleti için çalışmıyorlardı. Tam tersi Fransa'da katlettikleri on milyon Fransız'ın acısını ve kanını süpürmek için milliyetçilik diye yırtındılar.

Napolyon'un orduları tüm Avrupa'yı istila eder ve bir Fransız kahramanı daha doğrusu şarlatanını imal ederken Yahudi Pagan kökenliler ordunun yanında sivilleri infaz eden, mallarına ve namuslarına konan özel timler vardı. Bu gelenek ABD'nin sözde kurtuluşu veya kuruluşunda başlayıp Fransa'da devam etti. Son iki yüz elli yılda dünya savaşlarında bu SS timleri asıl vurucu güçler oldu.

Kripto Yahudi Mason Napolyon 1806 Avrupa Yahudi kongresini topladı. Eylül 1806 Avusturya'nın Paris elçisi kendi hariciye bakanına "bütün Yahudiler Napolyon'u Mesihleri gibi görüyor" diye yazmıştı.

"18 Haziran 1815'te Britanya ve müttefikleri ile Napolyon arasında yapılan Waterloo savaşının sonucunu İngiltere'nin kazandığını, posta güvercinleri ile istihbarat alarak Britanya kabinesinden 48 saat önce haber alan Nathan Rothschild Britanya ordusunun yenildiği haberini yayarak İngiliz borsasını çökertti. Düşen kâğıtları ve devlet tah-

villerini topladı ve zafer haberi duyulduktan sonra satarak büyük bir servet kazandı." (İngiliz derviş M. H. B. s.47)

İngiltere'yi Yahudi Tapınakçı Aşkenazlar İmparatorluk haline getirdiler. 1066 yılında Normanlarla İngiltere'ye gelen Yahudiler krallara finansörlük ettiler. Her ne kadar 1290'da İngiltere'den kovulsalar da ülkeyi terk eden Yahudilerin yerini İtalyan Tapınakçı Yahudiler doldurdular.

1656'da iktidarı tekrar ele geçiren Tapınakçı Oliver Cromwell Yahudilerin İngiltere'ye girişini serbest bırakmıştı. Bahsedilen bu Yahudiler aleni Yahudiler idi. Kimlik ve dinlerini gizleyen Yahudiler bu tarz sürgünlere maruz kalmadılar.

Tapınakçılar gittikleri yerde gizli kitapları Kabalanın öğretileri doğrultusunda yaşadılar ve bir politika güttüler. Bu politikalarının en önemli doktriner temellerinden birisi de EGEMENLİK kavram ve oluşumu idi. Bu oluşum onların güç ve zenginlik kaynağı idi. Egemen oldukları ülkelerde milletleri köleleştirmek zahmetli ve pahalıya mal oluyordu. Politikalarının temelini HÜR KÖLELER oluşturacaktı. Normal kölelikte efendiler kölelerine kalacak yer buluyor iaşesini sağlıyor. Tedavi ettiriyor bütün bunlar masraf gerektiriyordu. Kölelere bu kadar masraf etmektense hür bırakıp asgari ücretle çalıştırmak, yani sahip olmaktansa kiralamak. Daha kârlı idi. Bu nedenle köleleşen toplumlarda özgür ama beyninden ve midesinden yakalanmış hür köleler daha kârlı idi.Hür kölelerin hastalanınca işten çıkması, çaresiz kalması, cinnet geçirmesi gün gelecek Tapınakçı Baronların terör ve soykırım operasyonlarına kaynak olmaları sağlandı.

Köle ticareti Britanya ve ABD'de 1807'de yasaklandı. İngiltere ve diğer Tapınakçı devletler bir anda köle karşıtı oluverdiler. Çünkü geleneksel kölenin yerini "modern kölelik" yani "hür köleler" aldı. Yeni kölelikte prensip "En iyi köle köle olduğunu bilmeyen, özgür olduğunu sanan köledir" doktrini yerleşti.

Rothschildler Hindistan ve Çin'de, Şanghay'da yeni merkezler kurdular. Rothschildler'ın ve diğer Tapınakçıların en fazla para kazandıkları alan savaş alanlarıdır. Her iki tarafa da borç verenler Yahudi Ma-

son bankerler olduğu için her halükârda kazançlı çıkıyorlardı. Gasbettikleri arazi ve taşınmazlar da ekstrası idi.

Tapınakçı sermayenin dışındaki tüm oluşumlar, savaşlar ve darbelerle indirildi. Bu, onların kutsal kitapları Kabala'nın öğretisi idi; Amerika iç savaşının sonunda Rothschild ailesine para basma izni vermeyen Yahudi Abraham Lincoln bunun bedelini canıyla ödedi. Günümüzde dünya devletlerinin merkez bankaları genel olarak bu ailelerin elindedir ve paralarını da bu aileler basmaktadır.

Birinci dünya savaşından sonra dünyayı yöneten beyin, Londra'dan Washington'a taşındı. İkinci dünya savaşından sonra dünyanın yönetim merkezi tamamen ABD'ye taşındı.

Türkiye'de milliyetçiliğe liderlik ve kurmaylık yapanların hemen hepsi Yahudi asıllı Mason Kabalisttir. Bu konuyu ikinci cildimizde detaylı yazacağız.

ATATÜRK

Ölüm baronları Atatürk'ün arkasına saklanmamalı, sığınmamalı, onu istismar edememeli. Atatürk'ü Soykırım Baronlarının kötülüğünden korumamız için Atatürk'ü tanımamız lazım.

Yasa ile korunmaktadır. Ama bu yetmez, bizim de korumamız lazım. Atatürk'ün kimliğine ve mirasına aşağılayıcı söz söylemek suç ve ağır cezayı gerektirir. Kişiye özel yasa dünyada kaç ülkede var, bilemeyiz. Atatürk'ün manevî şahsiyetine hakaret suçtur. Diğer gazi ve şehitlerimizin manevi şahsiyetlerine hakaret suç değildir. Bunun nedeni Atatürk'ün kurtarıcı olmasıdır.

Mustafa Kemal daha hayatta iken on binlerce heykeli dikildi. Öldükten sonra bu heykel sayısı yüz binleri buldu. Hatta para yetmedi, heykel için bazı devletlerden dış borç alındı. Mesela İstanbul Taksim Anıtı için İtalya'dan kredi alındı. Bu kadar önemli olan bir şahsiyeti milletimizin çok iyi tanıması gerekmektedir. Bu bağlamda Mustafa Kemal'i, Türkiye'nin doğruları olarak tanımamız ve tanıtmamız gerekmektedir.

ATATÜRK'ÜN HAYATI

Mustafa Kemal 1881'de Selanik'te doğdu. Annesi Zübeyde Hanım, babası Ali Rıza Efendi. Çocukluğu Selanik'te geçti. Dayısının çiftliğinde bol bol karga kovaladı. Okul çağına gelince annesinin ısrarı üzerine Fatma Sultan İlkokulu'na yazıldı. Okulun beşinci sınıf öğrencilerinden oluşan mızıka takımı, Mustafa'nın evine gelerek törenle çocuk bando eşliğinde okula gitmesi sağlandı. Mustafa burada, devlet okulunda mutlu olamadı. Babası Ali Rıza'nın ısrarı ile bu okuldan alındı, mahalle mektebine yani Yahudi çocuklarının gittiği Şemsi Efendi'nin (Haham Şimon Zwy) Okuluna başladı.

Haham Zwy'nin Okulu önceleri yasak ve mahzenlerde eğitim verirken, Macarlı bir Hahamın oğlu olan Mithat Paşa, Selanik valisi olunca Şimon Zwy'nin okuluna ilkokul statüsü verdi. Böylece Mustafa'nın gittiği ikinci okul, gizli bir Yahudi Mektebi olmaktan çıkıp resmi ilkokul olmuştu. Mustafa'yı, bizzat okulun kurucusu ve döneminin ünlü Hahamı Shimon Zwy okuttu. Mustafa'nın, Fatma Sultan Okulu'nda okumayıp, Hahamın okuluna geçmesinde babası etkili olmuş. Babası, ilkokula başlamadan önce Mustafa'ya öğretmeni Şimon Zwy gibi bir Haham tutarak dini ders verdirdiği, bunun etkisi ile Mustafa'nın okul değiştirdiği anlatılır.

Yıllar sonra Atatürk, Kudüs'te Herald Tribune muhabirine verdiği röportajda, okul öncesi Haham din adamından öğrendiği duaları okuduğundan bahseder. Mustafa Kemal, Rüştiye'ye, oradan İdadi'ye devam eder. İdadi'deki Fransızca öğretmeni üstat Naki, ünlü bir şahsiyettir. İttihatçı Kurmayların üyesi olduğu Rizorti Mason Mabedinin üstadı azamıdır. Mustafa Kemal'in Okulu, Cumhuriyet kurulunca marka halini alır.

Okul İstanbul Şişli'ye taşınır ve adı Şişli Terakki Mektebi olur. Okul, önceleri sadece erkeklere hizmet vermekte idi. Zemin katı Sinagog olarak kullanılıyordu. Türkiye'nin en seçkin Paşalarının, Başbakanlarının, İşadamlarının çocukları, bu okulda okumayı tercih ettiler. Atatürk'ün Haham öğretmeni Şimon Zwy'nin torunu Ilgaz Zorlu, İs-

rail'e giderek dedesi gibi Haham oldu. Ancak dedesine muhalefet etti. Dedesi, Pagan Putperest Kabalist bir Hahamdı. Kendisi, Judaik Musevi Yahudiliği seçti ve dedesine muhalif kitaplar yazdı. Bir ara Uludağ Üniversitesinde hocalık yapan Ilgaz Zorlu, son günlerde Sabetay Yakubilerin Hahamlığını yapmaktadır.

Atatürk, Türkçe dilini bilmiyordu. Sadece Ladino dilini konuşan Sabetaycı bir ailenin çocuğudur. Türkçeyi, sadece Sabetay Yahudi cemaati çocuklarının kabul edildiği bir okulda öğrendi. Öğretmeni Şemsi Efendi de bir Sabetay Yahudisi idi (Ilgaz zorlu. Evet ben bir Selanikliyim. 1998, sayfa 19. 20. 116).

Mustafa Kemal, İdadi'den sonra Harp Okulu'na girdi. Mezun olunca Orduda görev aldı.Sofya'ya Askeri Elçi olarak atandı. İlk görev yeri Şam oldu. Libya Operasyonuna katıldı. Birinci Dünya Savaşı'na kadar Mustafa Kemal'in en önemli faaliyeti, İttihat Terakki üyesi olması ve resmi tarih kitaplarında bahsedilmeyen İngiltere gezisidir. Bu geziyi, 1913 yılına kadar İttihat Terakki'nin lideri İngiliz Yahudi Baron aileden gelen casus Aubrey Herbert'in hatıralarından öğreniyoruz. İngiltere'de Mustafa Kemal'i, İttihatçı lider Herbert evinde ağırlar. Akşam yemeğinde, geleceğin önemli olacak şahsiyetleriyle tanışır ve istişarelerde bulunur.

"Yemekte Mustafa Kemal'e refakat eden Rosita Forbes, Mustafa Kemal ve General Allenby... Mustafa Kemal 1913 yılında binba-

şıydı. İngiltere'ye nasıl gitti, bilinmiyor. Bu konuda devlet arşivlerinde hiçbir kanıt, hiçbir belge yok. İhtimal, arşiv katliamı olmuş. Halının altına süpürme olmuş.

Ama İngiliz askeri istihbaratının / MI6'nın başı Aubrey Herbert'in anılarında, o akşam yemeği yazarın kalemiyle anlatılıyor. Mustafa Kemal'den bahseden satırlar şöyle başlıyor: Aubrey 1913 yılı sonuna doğru İttihat ve Terakki Komitesi'nin ileri gelenlerinden bir dostunu, İngiltere'deki evi Pixton Park'ta ağırladı. Misafirinin adı Selanikli Mustafa Kemal'di, yani geleceğin Atatürk'ü. Hırslı ve zeki birisiydi Mustafa Kemal. Daha gençliğinde ihtilalci faaliyetlerinden dolayı Şam'a sürgüne gönderilmiş, 1907'de dönünce arkadaşı Ali Fethi'nin tavsiyesi üzerine hem Carasso'nun başında bulunduğu Mason Locasına hem de İttihat ve Terakki Komitesi'ne girmişti..."

"Sonra, Mustafa Kemal'in İngiliz İstihbaratı tarafından "izlenenler listesine" alınışı anlatılıyor. Mustafa Kemal, askeri istihbaratın dikkatini 1908 yılında Libya'daki faaliyetleri sırasında çekmiş. O günden sonra hep izlemişler. Ve 6 kişinin katıldığı o yemek: "... Aubrey yemeğe Albay Ronald F. Forbes'in güzel karısı Rosita'yı da (Joan Rosita Forbes) çağırmıştı. Yirmi iki yaşında genç bir hanım olan Rosita, yemekte Mustafa Kemal ile Lord Allenby'nin arasına oturdu... Yemek çok lezzetliydi. Mary Herbert mükemmel bir ev sahibesiydi..."
Mehmet Hasan Bulut, İngiliz Derviş / Yeni Türkiye'nin Doğuşu ve Aubrey Herbert, s. 260/261/262

Kemal Pasha, like Enver Pasha and probably other leaders of modern Turkey, is an Orthodox Moslem. At the same time he is, as he himself admits, of Jewish descent, deriving his origin from those Jews who were expelled from Spain under Ferdinand and Isabella, and who, in the course of their migrations over Southern Europe, finally came to settle in the territories subject to the sway of the Ottoman Sultans. As is well known, Shabbathai Zebi's unfortunate experiment in Messianism ended in his conversion to the religion of Islam, into which he took with him, too, a substantial contingent of his hoodwinked followers. These are known in Jewish history as the Donmeh, and it is probable that from one of their number the redoubtable Kemal derives his descent.

Avrupa ve ABD medyasında yüzlerce gazete kupürü Mustafa Kemal'in İspanya'dan gelen Sefarat bir ailenin mensubu olduğunu yazmaktadır. Bunlardan bir tanesi.

1918'de yıllar sonra masada yan yana oturan Mustafa Kemal 7. Ordu Komutanı iken, yemekte yanında oturan Allenby de karşı ordunun komutanı olacak. Ve bazı İttihatçılar Mustafa Kemal'in, General olan Allenby ile cephede irtibat kurduğunu rapor edecektir. Acaba Mustafa Kemal bu yemekteki dostluğu sonucu Filistin, Suriye ve Musul'da ordu ve mühimmatı karşıdaki İngiliz Generale teslim etmesinde etkili oldu mu? Yoksa Mustafa Kemal'in çevresindeki Müslümanlara kin ve intikamla dolu Yahudi asıllı Mason Ali Fuat Cebesoy ve Ali Fethi Okyar'ın ihanetine mi dayanıyordu? Henüz tespit edilmiş değil.

THE DAILY PROVINCE, VANCOUVER, BRITISH COLUMBIA, FRIDAY, SEPTEMBER 28, 1923

Mustapha Kemal Pasha

Descendant of Spanish Jew

Played Important Part as Officer in World War.

Refers to Troops as The Irish of the Near East.

Frankly Pro - Ally When War With

At Head of Turk Nationalists

Avrupa medyası Atatürk'e hayrandı. Sürekli onun kahramanlığından bahsederdi. Bir Avrupa gazetesinin Atatürk hakkındaki haberi. Atatürkün İspanya'dan Selanik'e göç eden bir sefarad olduğunu yazıyor.

Mustafa Kemal hakkında yazılan çok sayıda bilgilerden bazılarının yalan olduğunu, bazılarının doğru olduğunu iddia edenler var. Bu bilgilerden anayasa ve mahkemelerce onanmış bilgilerin topluma arz edilmesi gerekir. Aksi halde Atatürk'ü koruma yasasından ülkemizde binlerce dava devam etmektedir. Büyük Millet Meclisi, Anayasa Mahkemesi, Yargıtay ve Yerel Mahkemeler Atatürk hakkında verilen bilgilerin hangisi doğru, hangisi yalan olduğu konusunda bir manifesto yayınlamalıdır. Aşağıda Atatürk'ü çok sevenler, az sevenler kategorisinde iki grup insanın verdiği bilgileri paylaşacağım.

ATATÜRKÜ SEVENLER

"Daniel Ligou'nun Mason Ansiklopedisi'nde, Mustafa Kemal'in "Macedonia Resort Et Veritas" locasında tekris edildiği (kutsandığı) yazıyor. İtalyan Obediyansına bağlı Macedonia Risorti'den ayrılan kardeşlerin, Fransa Grant Oriantından berat alarak Veritas Locasını kurdukları bilinmektedir. İttihat Terakki, her iki locada da faal olmuştur. Dolayısıyla bir ihtimal Yüzbaşı Mustafa Kemal, Veritas Locasında tekris edilmiştir (kutsanmıştır). (Masonluk ve Rotaryenlik, Hulki Cevizoğlu)

"Ondan geldik ona gitmekteyiz, O bizim için yarı ilahtır. Onu için doğmuşuz, onun izinde öleceğiz" (Milli eğitim bakanı Hasan Ali Yücel. Ulus gazetesi. 1938).

Atatürk'ün en sevdiği dua. "Shema Yisrael Adonai Eloheinu ve Adonai Ehad" İbranice. Bu bilgiyi ABD'de yayınlanan Herald tribun gazetesinin muhabirlerinden HİLAL HELKİN'den alıyoruz.

Ülkede egemen olan Mason Tarikatı ve bu Tarikatın mensupları (nüfusu); ATATÜRK'ü, gasp ettikleri uçsuz bucaksız topraklarına, servetlerine, zulüm ve işkencelerine meşruiyet ve hukuk kaynağı olarak kullandılar ve hala yoğun bir şekilde kullanmaktadırlar. Bu kullanımlarını, Mustafa Kemal Atatürk'ü Koruma Yasası ile teminat altına aldılar!!!

Atatürk İlkeleri denen ilkeler, aslında Tapınakçı Fransız İhtilalcilerinin gizli Mason Tarikatının ilkeleri olduğu halde Atatürk'e mal edildi!!!

Medeni hukuk, MASON Mabetlerinde hazırlanan Kod Napolyon'a göre düzenlenmesine rağmen Atatürk'e mal edildi!!!

Çanakkale'de var olan soykırımı örtbas etmek için Atatürk'ü kullandılar. 400 yarbaydan biri olan ve kara piyadesi olan Mustafa Kemal'i Çanakkale'nin tek kahramanı yaptılar. Onlarca Amiralden, Yahudi Generalden, Genelkurmay Başkanından bahseden olmadı. Böylece yaptıkları soykırıma sadece kılıf giydirmediler, sığındıkları Atatürk'ü de bu denli bir muharebenin kahramanı olarak lanse ettiler.

Mustafa Kemal, "Kemalizm" kitabının yazarı Moiz Kohen'le beraber.

Müslümanları boyunduruk altına almak için üretilen ırkçı söylemler Atatürk'e mal edildi. "Bir Türk dünyaya bedel!", "Türk'ün Türk'ten başka dostu yoktur!","Ne mutlu Türküm diyene!", "Varlığım Türk varlığına armağan olsun!". Gerçekte bu sözler, Yahudi asıllı Masonların doktrinleri doğrultusunda üretilmiş sloganlardır. Bu sloganların ve Türkçülüğündoktrin mimarları Moiz Kohen ve Leon Kohen'dir!..

Mustafa Kemal'in Yahudi Mason dostları, Mustafa Kemal hakkında adeta destan yazdılar.

Behçet Kemal Çağlar'ın ATATÜRK İÇİN YAZDIĞI EZAN,

Atatürk Ekber. Atatürk Ekber, ancak o var Atatürk, evliya odur, peygamber odur, sanatkâr Atatürk, ne evliya ne peygamber halkına yar Atatürk.

Selanik Serez ilçesi Haham Okulu mezunu Yahudi Moiz Kohen, (Tekin Alp) Mustafa Kemal hakkında "Türk Gençliğinin Amentüsü" ve "Kemalizm" adlı kitabında Atatürk'e olan sevgisini dile getirmiştir;"Kahramanlık örneği olan ve vatanın istikbalini yoktan var eden Mustafa Kemal'e, onun cengâver ordusuna, kanunlarına, mücahit analarına ve Türkiye için ahiret günü olmadığına iman ederim."

Mustafa Kemal'in kombinini hazırlayan vatikan büyük elçisiTapınakçı olduğu için Atatürke pelerin dikmeyi uygun görmüş olsa gerek. Pelerin tapınak şovalyelerinin kutsalıdır.

Fazıl Hüsnü Dağlarca, Behçet Kemal Çağlar, Faruk Nafiz Çamlıbel, Neyzen Tevfik isimli Yahudi asıllı şairler, Atatürk hakkında adeta destan yazmışlardır.

Sonsuzluğu çizen kudretli el
Göklere yükseliyor ilah gibi bir heykel
Bu varlığın önünde bir dakika dize gel
Bu ateş daha kutsidir, kabenin taşından
Ey mübarek ata! Ey Tanrı'nın oğlu
17 milyon yetiştirdiğin ve yoktan var ettiğin Türk genç
"Kaç yıldır Türkçeydi Tanrı'nın dili
İnsana ne ilâh, ne de sevgili,
"Ne de ana-baba aratıyordu
Her an yaratıyor, yaratıyordu."
"Tanrı gibi görünüyor her yerde
Topraklarda, denizlerde, göklerde;
"Gönül tapar, kendisinden geçer de
Hangi yana göz bakarsa: Atatürk."
Gel ey 19 Mayıs eşsiz sabah merhaba
Ey Samsun'da karaya çıkan ilah, merhaba
Merhaba ey Türklüğe alın yazısı yazan
Merhaba ey ezeli, feyizli eşsiz bahar
Doğuran bu gün, bir gün: doğuracak muttasıl
Her Türkün tevellüdü 19 Mayıs asıl
İlk çamurdan beden üflenen ruh, dediler, Son tufanda Türklüğü kurtaran ruh dediler Bir güneş gibi yalnız
Sensin ülkü tanrımız ey Türklüğün bütünü
İlk adım, mavi gözlerle baktı toprağa,
Toprağın haritasını çizdi bayrağa
Allah değil, o yazdı alın yazımızı
Millete can veren, vatan yaratan
Tanrı'nın göklere dönüşü gibi
Her zaman ırkıma büyük baş atam
Tanrılaş gönlümde Tanrılaş atam.
Sana güneş mi de, tanrım mı desem.
Beyaz bir çiçek gibi nurunla yıkanayım Atatürk seni sevmek milli bir ibadettir
Sensin cumhuriyeti yaratan kuran
Ey türkün yaratıcısı, cumhuriyetin yapıcısı

Atatürk daha ilk yıllarda meşhur olmuş dünya gazetelerinde adı ve şöhreti ünlenmişti;
"M. Kemal Ladino lehçesinde İbranice bilen bir Yahudi'dir."
(The Washington Times 08 Ekim 1922)
"Ankara hükümetinin Yahudi lideri Mustafa Kemal"
(Newyork Tribün. 26 Şubat 1921)
"M. Kemal'in İslam düşmanı oluşu, iyi bir Yahudi oluşundandır."
(Alman Yahudi dergisi AUFBAU 26 Kasım 1999)

ATATÜRK'E MUHALİF OLANLAR

Atatürk'e muhalefet eden gerici unsurlara karşı 1952'de Alman Yahudi Carl Diem bir yasa tasarısı hazırladı ve bu tasarı Demokrat Partili Mason Yahudi Milletvekillerinin desteği ile kabul edildi. Bu yasaya göre, gericiler artık Mustafa Kemal'e hakaret edemeyeceklerdi.

5816 Atatürk'ü koruma kanunu:

Fasıl 1:Atatürk'ün hatırasına alenen hakaret eden veya söven kimse, bir yıldan üç yıla kadar hapis cezası ile cezalandırılır.

Fasıl 2. Atatürk'ü temsil eden heykel, büst ve abideleri veyahut Atatürk'ün kabrini tahrip eden, kıran, bozan veya kirleten kimseye bir yıldan beş yıla kadar ağır hapis cezası verilir.

Fasıl 3.Yukarıdaki fıkralarda yazılı suçları işlemeye başkalarını teşvik eden kimse, asıl fail gibi cezalandırılır.

Sincanlı bir genç, askerden terhis olur, Sincan'a gelir. Atatürk'ün büstüne bir kutu boya döker. Genç tutuklanır. Mahkemede genç, askerden yeni geldiğini ve psikolojisinin bozuk olduğunu söyler. Boyayı kasıtlı olarak büstün üzerine dökmediğini söyler. Ama hâkim ikna olmaz ve genç 24 yıl hapse mahkûm olur. Hâkim Cihaner daha sonra milletvekili olur.

Atatürk'ün muhalifleri, Atatürk hakkında neler yazmışlar bilmemiz lazım ki gelecek nesilleri ve Atatürk'ü bu saldırılardan koruyabilelim, hukuka yardımcı olalım. Devletimizi yıkılmaktan kurtaralım.

Atatürk'ün yakın arkadaşlarından Sinoplu Dr. Rıza Nur, Atatürk'ün doktorlarındandır. Cumhuriyetin ilk Milli Eğitim ve Sağlık Bakanlarından. Lozan'da, Başhaham Haim Nahum dışında lisan bilen tek delegedir. Atatürk'e hakarete başlayınca Mısır'a sürüldü. Hatta bu adam (Dr. Rıza Nur), Halifeliğin kaldırılmasına ve Lozan'da Hahambaşı Haim Nahum'a dahi muhalefet etti. Bakın bu hain Atatürk hakkında neler yazmış;

"Pek çok içer. İçkilerden rakıyı sever. Çalgı çaldırır, çaldırdığı hep curcuna havalarıdır. İçki âlemine dalkavuk, cahil insanları toplar. Sevdiği adamlar zaten bunlardır. Yüreğinde asla merhamet yoktur. Hiç kimseyi sevmez. Hatta en sadıklarını bile. Böyle hislerden mahrumdur. Anası ölmüş, cenazesine bile gitmemiştir. Necip ve insani hislerden tamamıyla aridir. Kimseye itimadı yoktur. Herkesi korku ve ihsan ile tutmak sistemindedir. Bir âdeti de rical ve mebusları birbirine düşürmektir. Herkese "O senin aleyhinde şunu söyledi" der. Biri, bir şahıs aleyhinde kendisine mektup yazarsa, o mektubu derhal o şahsa verir. Casusluğa çok ehemmiyet verir. Memleketi casuslarla doldurmuştur. Hem de casusların her dediğine inanır. Gayet evhamlıdır. Her saçma şeyden bir mühim mana çıkarır. Eğer

kuvvetsiz ise, pek ürkektir, kaçmağa çalışır. Eğer kuvvetli ise gayet cesurdur, bir canavar olur, paramparça eder. Makyavellik en sevdiği şeydir. Gayet mevki ve şan harisidir. Ve bunda pek kıskançtır. En ufak bir şerefi bile başkasına veremez. Ölüleri bile şeref hususunda kıskanır. Gayet mağrur ve kibirlidir. Nazarında, Dünyada kendinden başka adam yoktur. İster ki herkes kendisine tapınsın. Gayet müstebittir. Tenkide, hatta bir mütalaa beyanına tahammül edemez. Gayet para canlı ve hasistir. Büyük bir servet toplamıştır. Pek, tamahkârdır." "Her gece sabaha kadar içer. Böbreklerine kadar çıkmış hastalığı vardır. İltihabı, külliyeden ikide bir beline ağrı gelir. Banyoya girer. Bu sebeple banyoları çok sever. Son zamanlarda yüzü Delirium Tremens denilen hastalığı almıştır. Elleri titriyor. Kalbi rahatsızdır. Bunlara rağmen yine çok rakı, tütün ve kahve içer, eğlenceden kendisini alamaz.

"Nutkunu bir ay çalışır, ezberler öyle söyler. Şundan bundan işite işite biraz da malumat sahibi oldu, fakat derecesi ağızdan kapmadan ibarettir. İnkılap delisidir. Türkiye'nin Deli Petro'su olmak hevesindedir. Bir taraftan da Napolyon olduğunu zanneder. Kibr-ü azameti ulûhiyet mertebelerine vardırmıştır. Kaynak: Cumhuriyet Devrinin Perde Arkası – Rıza Nur s;289,290.

Bu alıntı, Dr. Rıza Nur, bu hakaretleri nedeni ile gıyabında yargılanması için ihbar olabilir.

Yalçın Küçük, "SIRLAR" adlı kitabında Mustafa Kemal'in Çanakkale'de yedek kuvvetler komutanı olduğu, bir kez 57. Alaya komuta ettiği. Bu komutada kendisi dışında tüm eratın öldüğünü, Anafartalar ve Conkbayırı'nın 1945'de uydurulduğu, Mustafa Kemal'in Çanakkale'de bir iddiasının olmadığını yazdı. Bir ara Yalçın Küçük'ün Fransa'ya sürgün edildiğini, hapse atıldığını duyduk. Yalçın küçük kendisini hapsedenlerin Yahudi kimliğini, isimlerin İbranileşmesi kitabında deşifre etti. Bu kitabın son sayfalarında darbeci General Kenan Evren'in ve Genelkurmay Başkanı Memduh Tağmaç'ın Yahudi asıllı olduğunu yazdı.

"Yahudiler Türk Ordusunu kontrol ediyor. Türk Ordusunu kontrol eden gizli Yahudilerden ne bekleyebiliriz? Mustafa Kemal Ata-

türk, İspanyadan gelen gizli bir Yahudi idi. Ve o gizli Yahudiler, Sultan Abdülhamid'in Filistin'de Yahudi Devletine izin vermeyi reddetmesinden sonra Halifeliği yıkarak dünya Müslümanlarına bedel ödettiler."

"Birkaç aile milyarlarca dolarlık servetin sahibi olacak ve bu birkaç aile kendi kişisel çıkarları için hukukun üstünlüğünü dayatacak. Öyleyse, 1924'te 1300 yıllık Hilafet kaldırıldığında, milyarlarca insanın insan haklarının hain bir şekilde nasıl ihlal edildiğini dünya bilmelidir."

Mustafa Kemal cephede.

"Atatürk, Türkiye'nin çoğunluğunun siyasi sistemi olan Hilafet'i neden kaldırdı? Mustafa Kemal Atatürk bir Yahudiydi, gizli bir Yahudiydi. Halifeliği kaldırdı ve Türkiye'deki Müslümanları bastırdı."

"Batılı güçler ve Yahudilerin yanı sıra Hilafet'e karşı komplo kuran bazı gizli Yahudiler de vardı. Mustafa Kemal onlardan biriydi. Türk bile değildi. O bir Dönme (gizli Yahudi) idi. "Türklerin Babası" şöyle dursun, Türk değildi.""The Literary Digest", October 14, 1925, page 50:

"Osmanlı topraklarında Yahudilerin, eski Musevilerin ne kadar rahat yaşadıkları bilinen bir şey. Onlar İspanya'dan geldiler,Osmanlı'ya sığındılar rahat ettiler. 1908 devrim hareketine katılan Mustafa Kemal, ateşli Yahudi idi. Mustafa Kemal yeni rejimin reisi oldu.Jön Türklerin peygamberi, İzmirli Yahudi Mesih Sabetay Sevi idi." (Gizli Yahudiler, Joachim Prinz, 1973)

"Ayrıca, onun dinsiz olduğu, kutsal şeylerle alay ettiği herkes tarafından biliniyordu. İslam'ın Baş Rahibi Müftüyü makamından kovmuş ve Kuran'ı da peşinden atmıştı. Ankara'daki kadınları, başlarını açmaya zorlamıştı. Onları, lanetli yabancı erkekler ve Hıristiyanlarla beden bedene yakın dans etmeye teşvik etmişti" (Atatürk, Bir Ulusun Yeniden Doğuşu, Lord Kinross, 1965, sayfa 437)

"Atatürk'ün kariyerinin ilk günlerinde, takipçilerinin birçoğu onun bir İslam şampiyonu olduğu ve Hıristiyanlarla savaştıkları izlenimi altındaydı. Ona verdikleri isim, "Hıristiyanların Yok Edicisi Gazi" idi. Gerçek niyetini bilselerdi, ona "İslam'ın Yıkıcısı Gazi" derlerdi" (Bir Diktatörün Mahrem Çalışması, gri kurt Mustafa kemal H.C. Armstrong, 1934 sayfa 365)

ATATÜRK'ÜN DAVA ARKADAŞLARI

Atatürk'ün nasıl cepheden cepheye koştuğundan, nasıl zaferden zafere koştuğundan, olayları anlatırken bahsedeceğiz. Aşağıdaki dava arkadaşlarının olaylara katkılarını, diğer konularda detaylı okuyacağız.

Atatürk'ün arkadaşlarından Yahudi Mason kadro; Ali Fuat Cebesoy, Mustafa İsmet İnönü, Ali Fethi Okyar, Alman General Erich von Falkenhayn Kudüs, Halep ve tüm diğer şehirleri İngilizlere teslim ederek İstanbul'a kaçtılar. Sadece top, silah ve cephaneliği değil, 120 bin askeri de İngilizlere teslim ettiler.

Atatürk'ün Anadolu'yu kurtarmak için Ankara'ya geldiğinde, Ankara iki tugay İngiliz askeri tarafından işgal edilmişti. İstasyonda Mustafa Kemal'e selama durdular, törenle karşıladılar. Samsun'a çıktığında Samsun'da hiç Türk yoktu. İngiliz işgal asker ve komutanları Atatürk'ü törenle karşıladılar.

Atatürk Eskişehir'e geldiği zaman Eskişehir'de Fransız ordu birlikleri törenle karşıladılar. Kurtuluş savaşı konumuzda fotoğrafları ile beraber bu konuyu anlatıyoruz.

İngiliz subayları, Pera Palas Otelini karargâh olarak kullanıyorlardı. Mustafa Kemal, Filistin'den İstanbul'a döndüğünde, İngiliz subayları ile beraber Pera Palas Oteline yerleşti.

Mustafa Kemal'in Mason Yahudi arkadaşlarının doldurduğu meclisin aylığını İngiliz işgal güçleri verdi.

Atatürk'ün büyük taarruzu beraber kumanda ettikleri İngiliz general Townshend yahudidir.

Atatürk'ün ilkokul öğretmeni Şimon Zwy ve Mason üstadı NAKİ, Yahudi'dir.

Atatürk'ün Çanakkale'de komutanları, Alman Yahudisi Otto Liman von Sanders ve kurmayları, Yahudi'dir.

Atatürk'ün muhafızlarından Hasan Sıddık Haydari, Yahudi Bedirhan aşiretinden idi.

Atatürk'ün Çanakkale'de genelkurmay başkanı Bronsart Schellendorf, Alman Yahudisi idi.

Atatürk Filistin cephesinde iken komutanı Von Seeckt, Alman Yahudisi idi.

Atatürk'ün Bandırma vapuru ile Samsun'a çıkarken yol arkadaşları Cebesoy, Tengirşek, İsmail Fazıl, Refik Saydam, Yahudidirler.

Atatürk'ün Kurtuluş Savaşında en büyük yardımcılarından

Rusya'dan tüm ekibi ile gelen Mareşal Kliment Yefremoviç Voroşilov Yahudi'dir.

Atatürk'ün Kurtuluş Savaşında en büyük destekçisi Rusya'dan gelen General Mihail Vasilyeviç Frunze Yahudi'dir.

Atatürk'ün 1928'de İstanbul Taksim'de heykelini yapan İtalyan heykeltıraş pietro Canonica Yahudi'dir.

Atatürk'ün Milli Eğitim Bakanları Cami (Camhi) Baykurt, Reşit Galip (Rodos Alliance İsrail mezunu), Yahudi'dir.

Atatürk'ün Başbakanı ve en güçlü danışmanı Celal Bayar (Alliance İsrail Okulu mezunu), Yahudi'dir.

Atatürk'ün Balo düzenleyicisi Roksan (Rokselana) Yahudi'dir. Rokselana, ihanetinden dolayı kurşuna dizilen Tepedelenli Ali Paşanın, Müslüman katili Alasonyalı Yahudi Derviş Paşanın torunudur. Oğlu Hiram Abas, MİT müsteşarlığı sırasında İsrail'e bağlı çalıştı. 1970'li yıllarda Müslüman gençleri sindirmek için emniyet müdürlüklerinin bodrumunda kurulan aletli işkencehaneleri kurdu.

Atatürk'ün En yakın arkadaşları İsmet İnönü, Rauf Orbay, Ali Fuat Cebesoy, Tevfik Rüştü Aras Yahudidirler. İsmail Fazıl, 93 Harbinde Ruslara çalıştığı için linç edilen Mehmet Ali Paşanın yani Carl Detroit'in damadıdır, Ali Fuat torunudır. Reşit Galip ve Tevfik Rüştü Aras, Rodos Alliance İsrail Okulu mezunu. İsmet İnönü İzmir'in Soroz Yahudi mahallesinde doğup büyüdü.

Atatürk'ün Genelkurmay başkanı Fevzi Çakmak Yahudi'dir, Gnostiktir. Vasiyeti üzerine Yahudi şeyhi Küçük Hüseyin Efendinin ayakucunda yatıyor.

Atatürk'ün Dışişleri bakanları Bekir Sami Kunduh, (Rus Yahudi General Mosas Kunduhov'un oğlu), Tevfik Rüştü Aras (Rodos Alliance İsrail mezunu), Yahudidirler.

Atatürk'ün manevi kızları Afet İnan, Ülkü Adatepe Yahudi'dir.

Atatürk'ün Türk Dil Kurumu ve Türk Tarih Kurumuna atadığı elemanları Pakrudin yani Ermeni kimliğine bürünmüş Yahudi'dir.

Atatürk döneminde üniversitelerin açılışını yapmak için Almanya'dan gelen kadro, gizli Pagan Yahudi'dir.

Atatürk'ün İstiklal mahkemeleri hâkimleri Ali Çetinkaya, Kılıç Ali ve diğerleri öldürmekten zevk ve heyecan duyan özel eğitimli Yahudidirler.

Atatürk'ün Mah (MİT) Müsteşarı Mazhar Eymür Yahudi'dir. Eymür, Dersim'de gelenekleri içinde Osmanlı'nın bir parçası olarak yaşayan Alevilere 1938'de yapılan soykırımı yönetti.

Atatürk'ün Mensubu olduğu İttihat Terakki ve Cumhuriyet Halk Partisinin ezici çoğunluğu, Yahudi asıllıdır.

Atatürk'ün doktorları, sekizi de Yahudi'dir. Prof. Dr. Neşet Ömer İrdelp, Berlin'den Prof. Dr. Von Bergman, Prof. Dr. Nihat Reşat Belger, Prof. Dr. Akil Muhtar Özden, Paris'ten Prof. Dr. Noel Fiessinger, Prof. Dr. Süreyya Hidayet Serter, Sabetay Serterler Yahudi ailesinden. Prof. Dr. Mustafa Kemal Öke Galata kökenli Yahudi'dir. Türkiye'de Masonların üstadı azamlığını yaptı. Prof. Dr. Samuel Abravaya Marmaralı, CHP Niğde milletvekili. Dr. Mehmet Kamil Berk,Viyana'dan Prof. Dr. Hans Eppinger Dr. Refik Saydam Bandırma vapuru üyelerinden. Başbakan. Prof. Dr. Asım Arar.

Atatürk'ün giysi kombinini yapan monsenyör roncalli ile berarberler.

Atatürk'ün döneminin en ünlü gazetecileri Ahmet Emin Yalman, Falih Rıfkı Atay, Şevket Süreyya Aydemir, Sabetayist Yahudidirler.

Atatürk'e sevgi ve hayranlık şiirleri yazan çok sayıda şair, Yahudidirler.

Atatürk'ün manevi evlatlarından diplomat Vedat, Yahudi'dir.

Atatürk'ün atadığı diplomatların hemen hepsi kripto veya sebatay Yahudi'dir.

Atatürk'ün elbiselerini dizayn eden kobinini yapan Vatikan elçisi Monsenyör Roncalli yahudidir. Vatikan hala Cizvit Yahudilerin elindedir.

Atatürk'ün affına mazhar olan Çerkez Ethem, Halil Kut, Kuşçubaşı Eşref, Yahudidirler.

Atatürk'ün ekonomi uzmanı, İş Bankasını kuran ve parayı, sermayeyi tekeline alan mahmut Celal Bayar ve kadrosu Yahudi'dir.

Atatürk'ün İttihatçı dostları olup da ülkeyi on, yirmi ve otuz bin dönüm parsellere ayırıp üzerine tapulayanlar Yahudi'dir.

Atatürk'ün riyasetinde kurulan Yeşil Ordu, Komünist Ordu ve Bolşevik Ordularını kuran kurmaylar, Rus Yahudisidirler. Kliment Voroşilov Taksim Meydanı Mabedinde her ikisinin de heykeli var. Kliment 1957'de Sovyet Devlet Başkanı oldu.

Atatürk'ün Mimarları, ressamları Yahudi asıllıdır.

Atatürk'ün hayran olduğu ve örnek aldığı Leon Kohen, Moiz Kohen, (Kemalizm ve Türk Ruhu kitaplarını yazan. Nice Yahudi mezarlığında yatıyor) ve Volter Yahudidir.

Atatürkün daimi fotoğrafçısı Adanalı Meşulam Benyeş yahudidir.

Atatürk'ün kapatmadığı, ayrıcalık tanıdığı Özbek (Özberg) Tekkesi, Yahudi Tekkesidir.

Atatürk'ün ev ziyaretine gittiği tek dostu Tevfik Rüştü Aras, Yahudidir. Rodos İsrail alliance mezunudur.

Atatürk'ün kadınları arkadaşları yahudidir.Mesela Macar güzeli seçilen Jo Jo Gabor, Yahudidir.

Atatürk'ün soyadı verdiği ailelerin hemen hepsi Yahudidir. İnö-

nü, Aksoy, Özalp ve benzeri yüzlercesi. Bu isimler genelde Pagan Türk ismidir.

Atatürk'e mal edilen medeni kanun, Fransa'da Yahudi Mason Mabetlerinde kodlanan Kod Napolyon referans alınarak hazırlanmıştır.

Atatürk'ün yasayla yasakladığı "hanım, bey, paşa, hatun" ifadeleri, Yahudi Mason Mabetlerinde de yasaktır.

Atatürk'ün giyilmesini yasalaştırdığı foter şapka, papyon, frak, pelerin, Tapınakçı Yahudi milli kıyafetidir.

Atatürk'ü Koruma Yasası'nı hazırlayan Alman Carl Diem, Yahudidir.

Atatürk'ün, Nobel Barış Ödülü alması için teklifte bulunan Yunan Başbakanı Venizelos, Yahudi Masondur.

Atatürk ve Atatürkçülük adına darbe yaptığını iddia eden General Cemal Madanoğlu (1960), General Memduh Tağmaç (1971), General Ahmet Kenan Evren (1980), General Çevik Bir (1998), bunların tamamı Yahudidirler.

Atatürk milliyetçisi olduğunu söyleyen Başbakan Bülent Ulusu, General Turgut Sunalp, Başbakan Nihat Erim, Başbakan Tansu Çiller ve diğerleri Yahudi milliyetçisidirler.

Atatürk'ün yurt dışında heykelini yapanlar, başta İsrail olmak üzere Yahudidirler.

Atatürk haftası düzenleyen yabancı ülke İsrail, Yahudidir.

Atatürk'ün Anıtkabir binası, Mısır dönemi Yahudi Pagan Mabetler örnek alınarak yapılmıştı.

Atatürk'ün kabrindeki taş sanduka, Yahudi geleneğidir.

Atatürk ismini Atatürk'ten başka alan tek şahıs Atatürk Crowley yahudidir.

Atatürk'ün kabrinin olduğu oda tümüyle Yahudi ayeti Septegram yani sekiz köşe yani güneş Ra'nın sembolü, ayeti baz alınarak yapılmıştır.

Atatürk'ün ölümü üzerine taziye ve cenaze töreni yapılan Mabetler, Yahudi Sinagoglarıdır.

Atatürk'ün Ankara'ya geldikleri zaman kaldığı evin sahibi Yasef Russo, Yahudidir. İki sene Atatürk'ün emrinde çalışan Albert Antebi Suriyeli Yahudi'dir.

"Albert Abraham Antebi 1873-1919 Yahudi aktivisti, Şam'da doğdu. Rothschild'lerin kurduğu Alliance İsrail Okulu'nda okudu. Filistin cephesinde, İngiliz Tapınakçılar adına çalıştı. Cemal Paşanın itimat ettiği ve çalıştığı İngiliz ajanıdır. İngilizler'e çalıştığı iddiası ile Filistin cephesinden kovuldu. Doğu cephesinde bulunan M. Kemal'in yanına geldi ve iki sene emri altında çalıştı" (s.57 İngiliz Derviş).

Atatürk'e Osmanlı alfabesini, Roma Latin alfabesine çevirmek fikrini veren dil bilimci Ben Yahuda Yahudidir. Ben Yahuda Rus Yahudisidir. Mustafa Kemal 1911'de Filistin'de Rişon şehrine uğrar ve Ben Yahuda'ya misafir olur. Yahuda'nın oğlu Itamar Ben-Avi, Mustafa Kemal ile röportaj yapar. Mustafa Kemal Itamar'a, Sabetayist olduğunu, ilkokula başlamadan önce öğrendiği İbranice duayı yaptığını söyler. Itamar Ben-Avi, bu röportajı ABD'de New York Herald Tribune gazetesinde yayınlar.

Atatürk'ün hayranlarından İngiliz casuslarından Sir Robert Windham Graves, Yahudi idi. Robert THE TİMES dergisinin Türkiye muhabiri idi. 1912'de İttihatçılar onu Osmanlı hükümetine mali müşavir olarak atadılar. Bir süre Ankara'da kaldı. Mustafa Kemal'e hayrandı. Sion protokollerinin yalan ve sahte olduğunu belgelemek için çok çalıştı. Oysa bu protokoller iki yüz yıldır tüm dünyada noktasına virgülüne kadar uygulanmaktadır.

Atatürk'ün dostu ve poker arkadaşı PERCY LYHAM LORAİNE, Yahudi idi. ETON mezunu. 1904'te Tapınakçı İngilizlerin casusu olarak Osmanlı topraklarında görev yaptı. 1934'te İngiltere'nin Ankara elçisi oldu. Mustafa Kemal ölene kadar elçilik görevinde kaldı.

Atatürk'ün 1908'de İttihat Terakki propagandası için gittiği Trablusgarp'ta görüştüğü İngiliz konsolos Justin Alveles, Yahudi idi.

Atatürk'ün Edirne'de alay komutanı iken sık sık evine gidip ahbaplık yaptığı Hahambaşı Haim Moşe Becerano, Yahudi idi. Becerano'nun Kızları Raşel ve Diyamanti ile dosttu. Mustafa Kemal, Sofya'ya

atanınca da bu aile ile dostluğu devam etti. Mustafa Kemal, Çanakkale savaşından sonra Hahambaşı Moşe'nin evine gelerek uzun süre kaldı. Hahambaşı Becerano, Kurtuluş Savaşında Ankara'da Tapınakçı Masonları destekledi. Cumhuriyetin ilk Hahambaşısı oldu.Aynı aileden Leon Becerano, Vehbi Koç'un ortağıdır.

Atatürk'ün Çanakkale Savaşından sonra tedavi için gittiği Viyana'daki Termal Otelin sahibi Rothschild ailesi Yahudi idi.

Atatürk'ü Viyana hastanesinde tedavi eden Otto Zuckerkandl Yahudi idi. Zuckerkandl, Fransa Başbakanı Georges Clemenceau'nun kuzeniydi ve siyonistti. Savaş anılarını anlatan Lozan delegelerinden Dr. Rıza Nur hatıralarında, savaştan sonra M. Kemal'in gonokok yani bel soğukluğundan acı çektiğini yazar. Bel soğukluğu, fahişelerde oluşur ve onlardan bulaşır. Alkol, gonokok bakterisine iyi gelmediği için Dr. Rıza Nur'un bu konuda M. Kemal'i sık sık muayene ettiğini ve ikaz ettiğini yazar.

Atatürk'ün, Viyana'daki tedavisinden sonra 7. Ordu komutanlığına atandığında ilk görüştüğü şahıs İngiliz casus Lawrence, Yahudi idi.

Atatürk'ün hayran olduğu Fransız ihtilalci Napolyon Bonapart, Mason Yahudidir.

Atatürk'e hayran olan İngiliz casusu Leopold Amery, Yahudi idi. Amery, Balkanlarda kurduğu çiftlikte, Balkan kavimlerinin Osmanlıya karşı ayaklanmalarını planladı. İttihatçıların basın sorumlusu ajan Jabotinsky'nin danışmanlığını yaptı. Son olarak Osmanlı Devletinde uzun süre casusluk yapan Lloyd George Başbakan olunca, onun danışmanlığını yaptı.

Atatürk'ün Yahudi Türkçü arkadaşları ile İngiltere arasında aracılık yapan İngiliz casus Binbaşı James Douglas Henry, Yahudi idi. Anadolu'yu maden mühendisi olarak dolaştı. Tecrübeli casus idi. Bir süre Arabistan'da Lawrence ile çalıştı.

Atatürk'ün 1931 senesinde Ayasofya ve Kariye Camilerinin müze olması için görüştüğü Amerika elçisi Joseph Grew, Yahudi idi.

Atatürk'ün ABD elçisi Joseph Grew aracılığı ile Ayasofya ve Kayra Camilerinin müze olması için yetki verdiği İngiliz arkeolog

Thomas Whittemore, Yahudi idi.Whittemore, planlandığı gibi Karya ve Ayasofya Camisinde restorasyon yaparak bu iki camiyi müze haline getirdi.

Atatürk'ün 1924'te Türk Milli Eğitimi için bir rapor düzenlemesini istediği ABD Türkiye masası baş casusu iş adamı Richard Crane, Yahudi idi. John Crane, milli eğitim ilke ve amaçları hakkındaki taslağın hazırlanması için,Chicago Üniversitesinden John Dewey'i Ankara'ya gönderdi. Dewey taslağı Ankara'da hazırladı. Raporda, milli eğitimin batıdan örnek alınması, gençlerin batı ülkelerine gönderilerek orada alacakları eğitimle Türkiye'nin eğitiminin düzenlenmesini tavsiye ediyordu. 1923'te üniversite kapatılmıştı. Bu rapor Türkiye'ye 1923'ten 1933 yılına kadar rehber oldu. Balkanlardan gelen, Türkçeyi sonradan öğrenen kripto ve Sabetay gençler Avrupa'ya tahsile gönderildi. On yıl üniversiteye ihtiyaç duyulmadı. Üniversite açacak, çalıştıracak İttihatçı da yoktu.

Atatürk'ün yardım ettiği Hilal-i Ahmer yardım cemiyetinin başkanı casus rahip Robert Frew Tapınakçı Yahudi idi.

Atatürk'ün diş doktoru Sami Günzberg, Yahudi idi. Casustu. Osmanlı Hanedanını dolandırıp Musul petrollerinin hisselerini gasbetti. Nerden geldiğini hiç kimse öğrenemedi. Rothschildler'in adamı, Almanya'da Günzberg ailesinden olduğu tahmin ediliyor.Mustafa Kemal'in dişçisi olmasının ötesinde dostlardı. Mustafa Kemal İstanbul'a gelince onun muayenehanesine gider, öğle yemeğini beraber yerlerdi.

Atatürk'ün kurtuluş savaşı hazırlıkları esnasında, Ankara'da sabahlara kadar sohbet ettiği dostu Fransız casus Albay Mougin Yahudi idi.

Atatürk Samsun'a gelmeden, kuzguncukta İsmail Fazıl Paşanın evinde yemeklerde buluştuğu, Kurtuluş Savaşı planları yaptığı İngiliz casus Elenor Bendon Gerede, kocası İngiliz casus dâhiliye nazırı Mehmet Ali Gerede Yahudi idiler.

Atatürk'ün Samsun'a çıkış vizesini onaylayan İngiliz sufi casus John Godolphin Bennett Yahudi idi.

Atatürk'e hayran, dava arkadaşı kurtuluş savaşında kahramanca savaşan, kendisine vahiy gelince peygamberliğini ilan eden Enis Behiç Koçyürek Yahudi idi.

Atatürk'e, Ankara meclisine, İstanbul'dan silah ve eleman gönderen komisyonun liderleri Azra Garih Behiç Erkin Yahudidirler.

Atatürk'e makam aracını gönderen İstanbul işgal kuvvetleri komutanı İngiliz General Harrington Yahudi asıllı Siyonisttir.

Atatürk'e, Şam'da ordu hazinesini çalıp getiren, teslim eden komünist Rasuhi Nuri ileri, Abidin Paşanın oğlu Yahudi asıllıdır.

Atatürk'ün başkanlığını yaptığı Sivas kongresi üyesi Alfred Bilinski Yahudidir. Alfred Bilinski, Ankara milletvekili seçildi

Atatürk'ü hastalanınca evlerinde ağırlayan, çöken ve teslim olan 7. Ordunun evraklarını İstanbul'a kaçırıp imha eden Salih Fansa Yahudidir.

Atatürk'ün lağvedip yerine kurduğu diyanet işleri başkanlığına atadığı Mason Mehmet Rıfat Börekçi Yahudidir.

ATATÜRK CROWLEY KİMDİR?

Atatürk soyadını veya adını almak Türkiye'de yasaktır. Türkiye'nin dışında bu ismi almak mümkün. Atatürk bir Türkiye'de var, bir de İngiltere'de var. İngiltere'deki Atatürk kimdir? Mustafa Kemal Atatürk ile ortak yönleri nelerdir?

Atatürk Crowley dünyaca ünlü bir Ocult Kabalistin oğludur. Aleister Crowley; Tarihte ezoterik Kabalist Tapınakçı yaşamı alenen yaşayan Tarikatçılardandır. Fuhuş ve uyuşturucunun tamamen serbest olmasını,şeytana inanma ve itaat etmenin kutsallığını, fahişeliği, eşcinselliği savundu. Aslında bu iddiaları, Tapınakçı Mason Tarikatının dışa vurulmuş öğretileri idi. Crowley bunu biraz aleni ve güçlü yaşadı. Kitaplar yazdı.

İngiltere'de damızlık insan harası kurdu. Burada, babası belli olmayan dul kadının çocuklarını yetiştirdi. George W. Bush'un karısı Barbara Bush'un bu çiftliğin üretimi ve Crowley'in kızı olduğu iddia

edildi. Aynı insan harası İkinci Dünya Savaşından sonra 47-1946 yıllarında ABD'de kuruldu. Bill, Hillary Clinton ve benzeri birçok ünlünün bu çiftlikte üretildiği internet ortamına düştü. Evli kadınlar, bu çiftliklerde damızlık olarak kullanıldılar.

Aleister Crowley için, kötü adam, kara büyücü gibi kötü tasvirler kullanıldı. Gerçekte onunla aynı imanı paylaşan Kabalistler onu yücelttiler ve kutsadılar. Oğlu Atatürk Crowley, İngiltere Kraliyet Konseyi'ne girdi. Kral olması gündeme geldi.

Aleister Crowley'in oğlu Atatürk Crowley, Britanya Yüksek Konsey Üyesi kıyafeti ile.

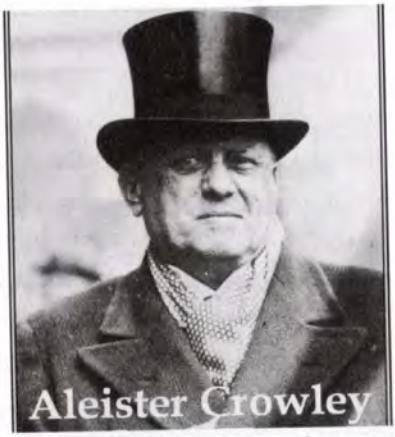

Dünya tarihinin en ünlü ve aleni satanist baronu, Atatürk Crowley'in babası Aliester Crowley.

Altın Şafak Hermetik Tarikatı üyesi Aleister Crowley 1934'te 58 yaşında İngiltere Newlyn'den 19 yaşındaki Patricia Doherty adında bir kız çocuğuyla ilişkiye girer ve tek varisi olan oğlu doğar. Mustafa Kemal Atatürk'e duyduğu hayranlık nedeni ile oğlunun adını Atatürk koyar. Tam ismi Randall Gair Atatürk Crowley'dir.

Atatürk Crowley, altın süslemeli, apoletli ve kadife pelerinli bir üniforma giyermiş. 1976 kendisine gençken verilen Kont Charles Edward D'Arquires ünvanını aldı. Atatürk Crowley şizofreniye yakalandı. 2002'de trafik kazasında öldü.

"Tutankhamun'un Laneti" ne atfen öldürülen altı kişiyi, aslında Aleister Crowley'in öldürdüğü, ölümünden sonra anlaşıldı.

Satanist Crowley'in öldürdüğü kişilerin altısı da kendi tarikatından önemli isimlerdi. Altı kişinin, dünyaya hükmeden okültist ezoteriklerin planı dâhilinde Crowley tarafından öldürüldüğü anlaşılıyor. Bu altı tarihi kurbandan birinin Türkiye ile çok önemli bağı var. Aubrey Herbert! Osmanlı'nın yıkılışı ve Türkiye Cumhuriyeti'nin kuruluşunda İstanbul'da beyin görevi gördü!

Atatürk Crowley'in babası Aleister Crowley'in katlettiği önemli kişilerden birisidir Aubrey Herbert. İttihat Terakki Partisinin lideridir.Herbert, Müslüman askerlerin imhasından emin olmak için Yemen'e kadar gitti.Herbert'in öldürülme nedeni, Enver ve arkadaşları gibi savaşların gerçekte soykırım operasyonları olduğunu bilmesidir. Sırları ile kurban ettiler. İki Atatürk'ün ortak yönleri:

Atatürk Crowley, Kabalist babasından eğitim aldı.

Mustafa Kemal Atatürk, Kabalist hocası Haham Şimon Zwy (Şemsi Efendi) den gizli Kabala din kitabının eğitimini aldı.

Her ikisi de pelerin, fötr şapka, frak gibi geleneksel Yahudi kıyafeti giyerdi.

Atatürk Crowley, İngiltere tahtına adaydı. Olmadı.

Mustafa Kemal, Osmanlı ailesinden Sabiha Sultan ile evlenip Osmanlı Hanedanına girmek istedi. Olmadı.

Mason Yahudi Tarikat Mabetleri, M. Kemal'i bir korunak olarak kullandı. Bir tarafta Mason mabedinde yemin töreni diğer tarafta pırıl pırıl Atatürkçü gençlik huşu içinde yemin ayinini tekrar ediyorlar. Solda Mason adayları uzanmışlar Masonluğa kabul ayini. Sağda Atatürkçü gençlik, atasına saygı duruşunda. Bir benzerlik olsa gerek.

ATATÜRKÜN SOSYAL HAYATI

"Musa, ilahi peygamber olmakla beraber, dünyevi, sosyalist ve hatta biraz komünist bir peygamberdir" vaazı karşısında tereddüte düşecekler için, "Tevrat meydandadır", "Mustafa Kemal, peygamberlik sahasında Musa'ya benziyor" kelamı ile damgalıyor. Artık hem bir Mesih ve hem de bir Musa Peygamber'imiz var. Türkiye Judaizminin müderris-i azam'ı Avram Galanti Hoca'ya borçlarımız, her sayfada artmaktadır."

"Okumayı sürdürüyoruz. Ne güzel de uyduruyor! Ne güzel de yakıştırıyor, demek istiyorum. Almanca uydurması, "duhast ja keine ahnung wie ross du bist Mustafa Kemal" idi, bunu da, Profesör Avram Galanti'ye borçluyuz. Türkçesini de, "Sen, büyüklüğünün farkında değilsin ey Mustafa Kemal", Avram Hoca'dan öğreniyoruz. Çok doğrudur; aslının, "sen güzelliğinden haberdar değilsin, ey Berlin!", Almanca bir şarkı sözü olduğunu da Galanti haber vermektedir" (Gizli Tarih. Yalçın Küçük s. 1 36).

"Otuzlu yıllarda önemli hiçbir işle uğraşmadığı ve hep manevi kızlarıyla vakit geçirdiğini haber veriyor. Manevi kızlar ise Paris'ten giyiniyorlar ve Paşa Hazretleri bunlarla oynamayı seviyor; bir Ankara akşamı yüzme havuzunun başında eğlenirlerken birden bire iki manevi kızına öylece havuza atlamalarını emrediyor, kızlar güzel roplarıyla... (Gizli Tarih. Yalçın Küçük s.199 M k hayatı)

Ünlü Atatürk dostu araştırmacı yazar Profesör Yalçın Küçük, "Mustafa Kemal'in 19 Kadını" diye Aydınlık gazetesinde bir yazı dizisi başlattı. Bu bilgilerin, Mustafa Kemal'i anlamamız için gerekli olduğunu düşünüyorum.

"Çocukluğumdan beri bir tabiatım vardır, oturduğum evde, ne ana, ne kız kardeş, ne ahbapla bulunmaktan hoşlanmam. Ben yalnız ve bağımsız olmayı, çocukluktan kurtulduğum günlerden başlayarak, daima tercih etmiş ve sürekli olarak öyle yaşamışımdır. Tuhaf bir halim daha var: Ne ana-babam çok erken ölmüş- ne kardeş, ne de en yakın akrabamın, kendi tutum ve düşüncelerine göre, bana şu veya bu

tavsiye ve nasihatte bulunmasına tahammülüm yoktur. (Ataturk-Latife-Hanimdan-neden-bosandi.www.ensonhaber.com/Gundem)

Atatürkün yakın arkadaşları:

Nazmiye Atiç; "Mustafa Kemal, Sofya askeri ataşesi iken bir parti verir. Bu partiye Muallim Mektebi kızı Nazmiye Atiç'i de davet eder. Nazmiye büyük annesiyle gelir. Mustafa Kemal Nazmiye'ye evlilik teklif eder ve "Benim bir şartım var, nikâhımızı hoca değil, Sofya büyükelçimiz Fethi bey (Okyar-farmason-) kıyacak" der. Nazmiye "Hocasız yapılacak nikâha takılmıştım. O günün şartlarında böyle bir teklif, böyle bir nikâh benim kabul edebileceğim bir şey değildi" der. (Yeni aktüel dergisi. Sayı:113 Ekim 2005)

Atatürk, "Romanyalı Fani... Bulgar vatandaşı Maria, Nikolina, Elena, İtalyan Corrine, (Corrine'nin kız kardeşi) Edith, gibi daha başkalarını da sevecekti..." (Y.K. Yeni aktüel dergisi. Sayı:113 Ekim 2005)

Zsa Zsa Gabor; "Mustafa Kemal nasıl severdi, hayli merak ediyorum. Nasıl sevişirdi, bunu dahi merak üzre cüret eyliyorum, Murat Belge'nin analığı Zsa Zsa Gabor, bekâretini Murat'ın babası Asaf'ın değil de Mustafa Kemal'in, izale ettiğini iddia ediyor ki, ben bu kanaatte değilim. Meşhur analık, daha da meşhur olmak üzere mübalağa etmektedir. Analıkların hep kötü olduklarını ise masallardan biliyoruz."

"Atatürk'ün Çankaya köşkünde korumaya aldığı kızların hepsi de çok güzeldi. Bunlardan biri de 15 yaşında Macar güzeli seçilen Jo Jo Gabor idi.

Dönemin Sağlık ve Milli Eğitim Bakanı Dr. Rıza Nur, 3 ciltlik Hatıralarında, Atatürk'ün köşküne gelen kız veya hanımlar, 15-20 günlük bir eğitim sürecinden sonra ya zabitlerden biri ile evlendirilir veya yurt dışına tahsile gönderildiğinden bahseder.Bunlardan Jo Jo Gabor Macar güzeli Amerika'ya gönderildi, orada artist oldu.

Zsa Zsa Gabor; 1936 yılında Macaristan Güzellik Kraliçesi anlatıyor: "Açılan büyük bir kapının ardından içeriye girdim. Heyecandan kalbim deli gibi çarpıyordu. Mermer taşla döşenmiş yoldan geçerek bahçe içindeki eve doğru yöneldim. Çok büyük bir zeytin

ağacı evin girişini gölgeliyordu. Hipnotize olmuştum. Üst kata çıktım. Atatürk, el işlemesi geniş bir gürgen koltuğa oturmuştu, arkası bana dönüktü. Yanındaki masa üzerinde duran nargilesini içiyordu, yanına oturmamı söyledi. Büyülenmişçesine Atatürk'ün emrini yerine getirdim. Nargilesinin hortucunu bana doğru uzattı ve içmemi söyledi. Dumanı içime çektim. Diğer elinde tuttuğu rakı dolu zümrüt kakmalı altın kadehi -emrivaki bir tavırla- ellerime tutuşturdu. Kadehteki Rakı'yı yudumlayarak içtim."

"Dans eden dansözlerin odadan çıkmalarını istedi. İkimiz baş başa kalmıştık. Henüz 15 yaşımdaydım, çocuk denecek kadar genç sayılırdım. Atatürk ise 56 yaşında idi. Rakının verdiği sarhoşluktan olsa gerek, kendimi rüyada hissediyordum. Kesin olarak tek hatırladığım... Atatürk'e bekâretimi verdim. 1937 - Ankara, Türkiye. (Zsa Zsa Gabor'in anılarını kaleme alan Wendy Leigh'in "One Lifetime Is Not Enough" adlı kitabından. Delacorte Yayınevi, New York, 1991)

Atatürk'e dokunan herkes ya sanatçı oluyor veya Avrupa'da tahsil görmüş bilim adamı oluyor veya aşkından intihar ediyor. Büyük önder olmanın etkileri böyle bir şey olsa gerek. Jo Jo Gabor Macar güzel seçilir, Türkiye'ye getirilir. Atatürk'le aralarındaki dostluk sonucu ABD de sanatçı olur.

Evelyn Anderson Barrett; "Kurtuluş savaşının son döneminde ise Mustafa Kemal'in yanında bir Amerikalı gazeteci vardı. Chicago Clario'nun muhabiri Evelyn Andersson Barrett savaşı izlemek üzere Anadolu'daydı. Gazeteci eşi Jeff ile birlikte Evelyn sonuna kadar savaşı

Mustafa Kemal'in karargâhından izledi. Büyük Taarruz sırasında Afyon'a Mustafa Kemal ile girdi. Ve Türkiye'den ayrılırken vedalaşmak yerine bir not bıraktı."

Amerikalı gazeteci!!! Cephedeki şuh ve güzel kadın, Bayan Evelyn Anderson Barrett, gazeteci!!! Eşi!!!Jeff'in yanında Mustafa Kemal'e şu mektubu bıraktı.

"Kemal sevgilim;

Artık gidiyorum. Çünkü seni Ankara'da kalamayacak kadar çok seviyor..." (Y.K. Yeni aktüel dergisi. Sayı:113 Ekim 2005)

Fikrîye hanım; Atatürk'ün üvey babasının yeğeni, aşkı Fikriye Hanım'ın mezarı nerede?

Ne kadar acıdır; bin dokuz yüz yirmi altıya geldiğimizde, yanında sevdiklerinden kim kaldı ki ve eğer sevdiklerimiz kalmazsa sevgimiz kalır mı ve pek çok sorumuz var. Artık Zübeyde Ana yok idi ve Fikrîye, intihar mı etti yoksa katledilmiş olmasın? Hep beraber Selanik'ten gelmişlerdi ve bu ikinci şıkkı reddediyoruz. Ya da resmi tarihi reddediyoruz; çünkü eğer Mustafa Kemal güçlü ise, katı fiilini düşünemeyiz. Peki, Fikriye mi, biz ne kadar fakiriz, Kemal Paşa Hazretleri'nin sevgilisi idi, Çankaya' da, bugünkü Türkçe ile first "first lady", Türkçe düşmanlarının telaffuzuyla, "fôr t först leydi", oldu ve bir gün yok oldu; resimleri dahi yok olmuştur. Vesikalık bir resmi var, uzun yüzlü ve güzelce olduğunu söyleyebiliyoruz" (Gizli Tarih. Yalçın Küçük s.123

"Fikrîye, Atatürk'ün üvey babası Ragıp Bey'in kız kardeşinin kızı. Eriş Ülger'e göre Fikrîye, Atatürk'ten sadece bir ya da iki yaş büyük. Zübeyde Hanımın ikinci evliliği, Mustafa Kemal'le Fikriye'nin yollarını kesiştiriyor. Mustafa Kemal yüzbaşı olduktan sonra arada sırada geldiği ailesinin evinde, Fikrîye ile tanışıyor. Fikrîye, Kurtuluş Savaşı sırasında Mustafa Kemal'i yalnız bırakmıyor, Ankara'daki İstasyon Binası'nda birlikte kalıyorlar."

"Milli Mücadele boyunca Mustafa Kemal'in büyük aşkı Fikriye'yle ilgili sır perdesi aralanıyor. Cumhuriyet'in resmi tarihi, "Gölge First Lady"si Fikriye'nin, Atatürk'ün İzmir'de Uşakizadelerin kızı Latife Hanım'la evlenmesi sonrasında derin bir hayal kırıklığı yaşayarak

verem olduğunu, dönüşünde Ata'yı görmek için Çankaya köşkünün kapısına dayandığı, ancak içeri alınmayınca da faytonda intihar ettiğini yazar. Ancak tarihçilerin bir türlü bulamadığı, aşk acısıyla yanan Fikrîye Hanım'ın mezarının nerede olduğuydu. Genelkurmay'dan İçişleri Bakanlığı'na kadar birçok kuruma başvurularak Fikriye'nin yeri araştırıldı, uzun araştırmalar ve yazışmalar sonrasında Fikriye'nin mezarıyla ilgili Cumhuriyet tarihini sarsacak bir iddiayla karşı karşıya kalındı. 'Latife, Gazi Mustafa Kemal' kitabının yazarı ve Atatürk'ün yaveri Salih Bozok ailesinin dostu Atatürk araştırmacısı Eriş Ülger, "Fikrîye Hanım, Çankaya Köşk'ü civarında gömülüdür. O dönemdeki Çankaya sınırları içerisinde Köşk'ten aşağıya inerken sağ taraftadır" dedi. Fikrîye ile ilgili yeni bir kitap hazırlayan Ülger, 82 yıllık 'mezar' sırrını sadece Atatürk'ün 'kara kutusu' olan yaveri ve en yakın arkadaşı Salih Bozok ile oğlu Cemil Salih Bozok ve Mustafa Kemal'in manevi kızı Sabiha Gökçen'in bildiğini söylüyor." (Sabah Gazetesi, 18 Temmuz 2006)

"Sadece maksimalistler mi, tüm tanıklar, hiçbir tanıklık bırakamadan yok oldular. 1926 yılına geldiğimizde, Zübeyde Ana, mümtaz evladı hakkında, bir tek sözcük bile bırakmadan bu dünyadan ayrılmıştı. Üvey Babası Ragıp Efendi'nin akrabası, belki sevgilisi ve belki metresi, Abdürrahim'den Vamık Volkan'ın başak ettiği bilgi kırıntılarına göre, "Bir ara Çankaya Köşkü'nün hanımı Fikrîye, bir gün Çankaya yokuşunda ölü bulundu, intihar etmiş olması mümkündür, ama öldürüldüğüne inananları da biliyoruz."

"Modern ve pek feminist, Uşakizade Latife, 1926 yılına gelindiğinde, çoktan Mustafa Kemal tarafından boşanmış ve diri diri mezara konmuştu. Bu İsviçre'de okumuş cesur kadının, dişe dokunur bir tek not bile bırakamaması, ne derin korku içinde yaşadığına ve daha doğrusu yaşatıldığına da işarettir. Sanki Çankaya'da yaşamamıştır, yaşamların silindiği bir dünyada idiler."

"Ne beceriksiz bir oyun, kötü bir bulvar tiyatrosu, ikide bir Latife'yi anlatma iddiası ile çıkanlar, yıllar yılı, aynı temcit pilavı sunuyorlar. Bunlardan tek öğrenebildiğimiz, ne ölçüde kısırlaştıklarıdır;

eski ve bunamışlara özgü soruların dahi dışına çıkamıyorlar. Doğru, iç savaşlar hep korku üretiyorlar ve korku bırakıyorlar." (Gizli Tarih. Yalçın Küçük S. 68 M K hayatı)

Aşkı Memnu'yu yazan Haham Halit Ziya Uşaklıgil'in oğlu Vedat. Atatürk'ün çok sevdiği sekreteri. Vedat, Çankaya köşkünün müştemilatına yerleşen babası ve ailesi ile beraber Mustafa Kemalin hizmetinde idiler. Atatürk, Vedat'ı çok sevdiği için Arnavutluğa diplomat olarak atar. Vedat vatan hasretine dayanamaz intihar eder veya intihar etti derler. Bestekâr virtiözmüş. "o ağacın altında" şarkısının bestekârı

Sabiha Sultan; "Sabiha Sultan'ın hanedan mensupları arasında çok daha başka bir yeri var, Mustafa Kemal Paşa tarafından evlilik teklifi yapılmış bir Sultan olması... Hadiseler başka türlü cereyan etseydi ve Sabiha Sultan genç Paşa'nın teklifine "Evet" demiş olsaydı tarih nasıl yazılırdı, kim bilir?

"Türkiye'de, bundan 90 sene kadar önce, gerçek olması halinde tarihi baştan başa değiştirecek olan bir evlilik teşebbüsü yaşandı: Mustafa Kemal Paşa, Osmanoğulları'nın son hükümdarı Sultan Vahdeddin'in kızı Sabiha Sultan'la evlenmek istedi.

"İşte, Türkiye'nin yakın tarihini baştanbaşa değiştirecek iken, son anda mümkün olamayan bu evlilik girişiminin öyküsü:

Sultan Vahdeddin'in iki kızı vardı: Ulviye ve Sabiha Sultanlar. Hükümdarın küçük kızı olan Sabiha Sultan 1894'te doğmuş, ablasıyla beraber Batılı bir prenses gibi büyütülmüş ve evlenme çağına geldiğinde birçok talibi çıkmıştı. Talipler arasında zamanın İran Şahı Ahmed Kaçar Han da yer almış ama Sultan Vahdeddin "Sünni bir Padişah,

kızını Şii bir hükümdara nasıl verir?" diyerek isteği ustalıkla geri çevirmişti."

"Sabiha Sultan'a işte o günlerde bir başka talip çıktı, Mustafa Kemal Paşa...

"Mustafa Kemal Paşa, Sabiha Sultan'dan hakikaten hoşlanmış mıydı, yoksa ezeli rakibi Enver Paşa'nın seneler önce yaptığını yapıp saraya damat mı olmak istemişti, bunları kimse bilmiyor. Ama evlilik olamadı ve her iki taraf da kendi yollarına gittiler. Sonrası, málum... Paşa, Látife Hanım ile kısa sürecek bir izdivaç yaptı; Sabiha Sultan da son Halife Abdülmecid Efendi'nin oğlu olan ve seneler öncesinden alaka duyduğu kuzeni Şehzade Ömer Faruk efendi ile evlendi ve üç kızları oldu: Neslişah, Hanzade ve Necla Sultanlar...

Latife Hanım;Latife hanım! İzmir belediye başkanı ve İş Bankası kurucularından Uşakizade Yahudi aşiretinin ileri gelenlerinden İzmir valisi Muammer Beyin kızı, Sorbon mezunu. Babasının kuzeni Halit Ziya Uşaklıgil. İzmir Fransız mektebi Haham sınıfı mezunu. Çankaya müştemilatında özel kalem müdürü. Kuzeni Vedat özel kâtip. Bir buçuk yıl evli kaldı.

Çankaya köşküne gelin gidince Çarşaf giymeyi tercih etti. O yıllar Müslümanlar mağdur sahipsiz ve ezikti. Kapalı giymeyi tercih ediyorlardı. Latife, Müslüman kitleye saygı olarak çarşaf giydi. Aslında çarşaf Müslümanlarda yoktu. Hıristiyan âdeti idi. Sultan Abdülhamit yayınladığı fermanda "Çarşaf denilen ucube kıyafeti Müslüman hanımlarının giymesini men ederim" demişti.

Mustafa Kemal gündüz uyur, gece yaşarmış. Alkol ve kumarı severdi. Bu durumdan Latife Hanım rahatsız olur.

Mustafa Kemal'in iki oğlu olduğu, bunlardan birinin Fikriye'den, diğerinin Tarabya'da bir bar çalışanından olduğu iddia ediliyor.

TV ortamında birileri sürekli Atatürk'ün iki oğlundan bahsediyor. Özellikle Atatürk'ün hanımı Latife hanımın yeğeni birçok TV kanalında oğullarından bahsetti. Adları Abdurrahman Giray Atatür, diğerinin adı Abdurrahim Tunçak.

Atatürk'ün 1908'de Fikriye'den bir oğlu olur. Fikrîye, Atatürk'ün son üvey babası Ragıp Beyin yeğenidir. Adı Abdurrahman Tunçak'dır.

Atatürk'ün oğlu olduğu iddia edilen Abdurrahim Atatür(k) Yeşil Yol tarikatının kurucusu.

Atatürk'ün oğlu olduğu iddia edilen Abdurrahim Tunçak 90'lı yıllarda.

Abdurrahman Atatür(k) 1984 de ABD'de peygamberliğini ilan eder. Vahiy aldığını söyler. Kurduğu tarikat yeşil kuşak (green line)olarak bilinir.Aşağıdaki vahiy kitabı 1990'da basılır.

Atatürk'ün 1912'de Tarabya'da bar çalışanı bir bayandan bir çocuğu olur. Latife hanımın yeğeni bu çocuktan bahseder. İkinci çocuğun adı da Abdurrahim Atatür'dür. Atatürk soyadını almak yasaktır.

Abdurrahman Giray Atatür, tahsilini ABD'de tamamlar. Gün gelecek dünya çapında bir Tarikat Kurucusu ve Şeyhi olacaktır. Abdurrahman, günümüzde dünyayı ve Türkiye'yi kuşatan yeşil kuşak hareketlerinin kitabını yazar (GREEN MİLES)

ABDURRAHMAN GİRAY ATATÜR(K); 2013'de öldü. Cenazesi Kartal Soğanlı Camisi'nden kaldırıldı. Pendik'te Yayalar Mezarlığına gömüldü.

Abdurrahman kendini anlatırken Selanikli Sefarad Yahudisi olduğunu söyler. Günümüzde Abdurrahman Giray Atatür'ü tanıtan bazı internet siteleri engelli. Bir tanesi açık ona da girmek için üye olmak gerekiyor.

Abdurrahman'ın hayatının önemli bir kısmı Amerika'da geçti. Bir ara Ortadoğu Teknik Üniversitesinde hocalık yaptı. Abdurrahman, Abdürrahim, Hüseyin, derviş, hoca, hacı ve benzeri isimler, Judaik İbrani Musevilerde kutsal isimdir.

Abdurrahman Atatür Amerika'da gazetecilik okudu. ABD'ye yerleşir. Babası Mustafa Kemal gibi Kabala din eğitimi aldı. Kabala eğitiminin etkisinde kalan Abdurrahman Atatür, "Halüsinasyon, reenkarnasyon, cinsel özgürlük, uzaylılardan alınan haber" oluşumunun içinde buldu kendisini.1984'de geceleri vahiy gelmeye başlar. Ruhu ve duyguları Kabala öğretileri ile dolu olan Abdurrahman, geceleri bu öğretilerin halüsinasyon ve hayaletini görür. Uyanır, gelen vahiyleri kaleme alır. İN HİS NAME adlı kitabında vahiylerini toplar. Peygamberliğini ilan eder. Yeşil yol tarikatını kurar. Almanya'da kurulan Yeşiller Partisi, bu tarikatın siyasi uzantısıdır. Bu partinin kurulmasında Giray Atatür bizzat çalışır. Yeşiller partisinden Claudia Roth'un sürekli Türkiye'ye gelmesi ve ilgilenmesi Abdürrahim Atatür'ün etkisi mi bilmiyoruz.

Atatür'ün 1990'da yazdığı vahiy kitabı İN HİS NAME den bir bölüm aktaralım: "Seksten doğacak kıskançlık, hayvanlara terk edilmiş bir içgüdüdür, bilimsel mantığın önderliğini kabul eden 21. yüzyıl in-

sanına yakışmaz. Hıristiyanlık, İslam ve Musevilik gibi dinlerin içi boşaldı. Tek çözüm, Yeşil Yol tarikatında birleşmek" der. Bu doktrin bize "dinler arası diyalog" diye yansıdı. Gerçekte gnostizim veya agnostizm denilen Kabalist akım ve doktrinin tam kendisidir.

Yeşil Yol tarikatının kurucusu Sabetayist Giray Atatür, "sınırsız seksi" savunuyor. Kendisine gelen vahiylerde Hz. Musa'nın on emrine ek, bir emri daha olduğunu söyler. Bu emir, "Komşularınızla her şeyinizi paylaşınız" emridir. Buna göre kocası ölen, şehit düşen veya kaza geçirip ölen bir kadının veya hastalanan bir hastanın hanımına karşı, komşularının sorumlulukları ve görevi vardır. Bu sorumluluğu, kadının cinsel ihtiyacını gidermek olarak tanımlar! Dul kadının seks ihtiyacının komşularınca giderilmesini, sosyal denge ve mevcut dinlerin eksiğini tamamlayan bir vahiy olarak niteler!

Fetullah Gülen'i maske olarak kullanan küreselci Mason Yahudiler, İMAM ünvanını kullandılar. Abdurrahman Atatür de aynı terimi kitabında kullanır.Abdurrahman dul kadının seks ihtiyacının karşılanması hizmetinin, imamın koordinesinde yapılmasını önerir. Dul kadının sex ihtiyacının komşularınca giderilmesini, liberal ve akılcı toplumun gereği olarak anlatır.

Abdurrahman Giray Atatür kitabında bu olayı "Dul komşuya seks yardımı" başlığı altında anlatıyor. Bu yardım görevini imamlara veriyor. Aslında bu tarz bir uygulama Kabalanın eski öğretilerinde de vardır. Dul kadının çocuğu yani babası belli olmayan çocuk kutsaldır. Artı evli bir kadını usturuplu bir şekilde ayartıp tecavüz etmeyi sosyalleşme olarak kabul eder.

Atatür'ün doktrin kitabı İN HİS NAME'de dinlerin hepsini kucaklayan, kapsayan ve boşluğunu dolduran doktrinden bahseder. Abdurrahman'ın kurduğu Yeşil Yol Tarikatı, var olan Kabalist Tarikat ve cemaatlere yenileştirme sunmuştur.

Ankara'da meclis açıldığında Ankara'da iki büyük sinagog vardı. Ankara'nın zenginleri, Yahudiler ve Ermenilerdi. Ermeniler sürüldüler. Ermenilerin mülkleri Keçiören'deki bağları Yahudilere kaldı. (bak Bahar Beki. Ankaralı Yahudiler)

Ankara başkent olunca Ankara'da Galatalı Yahudilerin 2500 yıllık özlemi son buldu. 2500 yıl önce Ankara'nın Pagan Yahudileri Hititlerin başkenti, Gordion şehri yani Ankara idi. Ankara'yı Yahudi nüfusun üzerlerine tapuladılar. Çoğu isimlerini Türk ve Müslüman ismine çevirdi. Atatürk Ankara'ya gelince sürekli Yahudi Russo ailesinde konaklardı.

Mustafa Kemal Atatürk sosyal bir insandı. Kabalist Haham Şimon Zwy'den eğitim aldığı için balolarda sosyalleşirdi. ROKSAN (Roksalena) hanım. Mustafa Kemal'in balo düzenleyicisi olarak çalıştı. Sık sık balo düzenledi. Balolarda Mustafa Kemal özellikle subay hanımları ile dans eder, samimi olurdu. İkinci gün, tanışıp köşküne davet ettiği hanımlara ziyafet verir, alaka gösterirdi. Cumhuriyet dönemi kadın hakları inkılabı böyle başladı. Cumhuriyetle beraber "kadınlara özgürlük" bir slogan halini aldı.

"Dimitrina'yı aradı Mustafa Kemal. Kısa süre önce Fikrîye intihar etmiş, Bir süredir de Latife ile her yerde kavga etmeye başlamıştı. Dimitrina eski aşkının çağrısına uydu ve Mayıs 1925'te İstanbul'a geldi. Filibe'de bıraktığı Eşine Tatile gidiyorum demişti. Bulgaristan'ın Ankara büyükelçiliğinin kayıtlarına göre Dimitrina'nın her attığı adım takip ediliyordu. 1925 Haziranında bir elçilik kâtibi Dimitrina'nın Mustafa Kemal'le aşk yaşadığını önce babası General Kovaçev'e, sonra da kocası Doktor Vasil Sanov'a iletti. Yasak aşk, Elçilik raporuna takılmıştı. Filibe'den mesaj gecikmedi. Eşi Doktor Vasil Sanov evliliklerinin bittiğini, döndüğünde babasının evine gitmesini söylüyordu Dimitrina'ya... Yasak aşk neredeyse diplomatik bir skandala dönüşmüştü ama Latife'nin ruhu bile duymamıştı..." (Yalçın Küçük. Yeni aktüel dergisi. Sayı:11 3 Ekim 2005).

Mustafa Kemal kadın hakları inkılabına bizzat katkıda bulunur. "Mustafa Kemal Konya'ya gitmiş,mektebi ziyaret edip bir muallimeyi (öğretmen) beğenmiş, almış, getirmiş. Onunla bir müddet... Sonra Avrupa'ya tahsile yolladı.İzmir'e gitmiş, orman memurunun mektepli ve küçük kızı Afet'i beğenmiş, almış getirmiş.Sonra onu da İsviçre'ye tahsile yolladı (Hatıralarım Dr. Rıza Nur C. 3 S. 316).

M. Kemal Paşanın bir de intihar eden 'üvey evladı' vardı. Zehra Aylin. Amasya'da bir yetimhaneden alınan ve Çankaya'ya getirilen güzel bir kız. 'Evlatlık' olarak.

"İnsan niye intihar eder ki? Avrupa'dan 'üvey babasının' yanına dönerken üstelik trenden atlayarak. Hadi intihar etti, mezarı niye olmaz?" (Atatürk'ün Uşağının Gizli Defteri – Cemal Granda)

Atatürk'ün manevi kızı Aylin, Fransa'dan tahsilden dönerken hareket halindeki trenden kendini atmış intihar etmişti. İmdat freni çekilmiş ve tren durmuştu. Türkçe, Fransızca bir takım bağrışmalar duyuluyordu. Herkes uyanmıştı. Ama uyku sersemi yolcular ne olduğunu anlamıyordu. Neden sonra durum biraz olsun açıklığa kavuştu. İddiaya göre bir kadın yolcu trenden düşmüştü. En yakın istasyonla bağlantı kuruldu ve trenden düştüğü ileri sürülen Zehra Aylin, İstasyona yakın bir yerde, demiryolu yanında bulundu. Sağ elinin parmakları zedelenmiş, iskarpinlerinin topukları on beş metre kadar geride kalmıştı. Ensesine 15 santimlik bir travers çivisi saplanmıştı. (Daily Mail Gazetesi, 21.11.1935)

Mustafa Kemal'in evlatlığı Aylin, Fransa'dan tahsilden dönerken trenden düştü öldü.

Harold Armstrong; 1919'da İstanbul'u işgal eden İngiliz Birlikleri İstihbarat Subayı, aynı zamanda İstanbul Jandarma Komutanı. Armstrong Türkçeyi çok iyi konuşuyordu. Yıllar sonra üç yıllık görev süresi için hatıratını yazdı. Bu hatıratında İstanbul'u anlatırken, Mustafa Kemal hakkında topladığı istihbaratı da yazdı:

"Kemal Atatürk hakkında bugüne kadar yüzlerce kitap yazılmıştır. Ancak bunlar ciddi bir akademik çalışma olmaktan çok, Stalin döneminde Sovyetlerde yazılmış Stalin'e övgü kitaplarını andırıyor. Bir anda çılgınca büyük Konstantinopolis metropolünün yaşamına daldı. Her gece kafe ve restoranlarda kumar oynadı ve içti. Kadınlar konusunda titiz değildi. Bir figür, profilden bir yüz, bir kahkaha onu ateşe verebilir ve her ne olursa olsun kadını almak için uzanabilirdi. Bazen Galata Köprüsü'nün çöp kokan sokaklarında evlerde Rum ve Ermeni kadınlarla olurdu,O zaman Pangaltı'daki (eski ismi ile Pancaldi) evinde bir iki haftalığına Levanten bir hanım mı?"

"Hiçbirine âşık olmadı. Asla duygusal ya da romantik değildi. Vicdan azabı duymadan hızla birinden diğerine geçti. İştahını tatmin etti ve gitti. Hayatında cinsiyetini tatmin etmekten başka kadınlara yer yoktu. Şehrin şehvetli yaşamının derinliklerine daldı."

"Bir öğretmenle düzenli olarak balo salonu dansı öğrendi ve sonra mümkün olduğunda, ama her zaman geçit törenindeymiş gibi dans etti. Salonları sık sık ziyaret etti ve Sofya hanımlarıyla sevişerek sosyete olmaya çalıştı, ama onu aşırı cılız buldular."

"Mustafa Kemal, Bulgaristan'ın eski Savunma Bakanı General Stilyan Kovaçev'in kızı Dimitrina'ya Sofya'da âşık oldu, ancak reddedildi. "Ve Mustafa Kemal, alıngan ve duyarlı, her zamankinden daha yüksek ve mesafeli oldu.".

"Erkeklerle (özellikle de saygılı erkeklerle) ve başkentin gevşek kadınlarıyla Mustafa Kemal çok daha rahattı. Bunlarla, kafelerde ve ... ...de, her gece şafağa kadar içti ve eğlendi. Ona karşı oturacak herkese karşı saatlerce kumar oynadı ve zar attı. Cezasını seks hastalığı ve zarar görmüş sağlığıyla ödedi. Tepki olarak kadınlara olan tüm inancını yitirdi ve şimdilik kendi cinsine âşık oldu."

Atatürk gonokok yani belsoğukluğu hastalığına yakalandı. Bu hastalık fahişelerde oluşur. Fazla cinsel ilişkiden. Bu hastalığın o günler tek tedavi mekânı kaplıcalardı. Dikkat edilmezse hastalık tekrar zuhur ediyordu.

"Bir şey aşikâr ki, alkol sağlığını o kadar kötüleştirdi ki, savaşın en hararetli döneminde, 1918 yılının Nisan-Ağustos ayları arasında tedavi için Carlsbad'a (bugün Çek Cumhuriyeti'nde Karlovy Vary) gitmek zorunda kaldı. Burada, ünlü Avusturyalı Doktor Otto Zuckerkandl tarafından görülmüş ve doktor kendisini 'İçmeyi bırakmazsa bir yıl içinde öleceği' konusunda uyarmıştır."

"Mustafa Kemal, Suriye cephesinden İstanbul'a döndü. Kemal, tüm çabalarına rağmen yeni hükümette herhangi bir görev alamadı. Üstelik işsiz kalarak İstanbul'un Şişli semtinde küçük bir ev kiralayarak kendini hayatın zevklerine adadı. O dönemdeki tek arkadaşı Albay Arif'ti:

"Birkaç arkadaşı vardı ve sadece bir yakını, Albay Arif. Arif, Almanya'da yetişmiş yetenekli bir kurmay subaydı. Mustafa Kemal'den daha genç bir adamdı. Selanik ve Manastır'daki günlerden beri birbirlerini tanıyorlardı. Suriye, Balkanlar ve Gelibolu'da birlikte görev yapmışlardı. Ateşkesten sonra yakın bir dostluk kurdular. Ortak zevkleri mi vardı?İkisi de aynı gevşek konuşmanın, ağır içmenin ve kadınlarla çılgın gecelerin tadını çıkardı.Mustafa>nın kollarını omzuna atarak ve ona sevimli isimler takarak sevgi gösterdiği tek kişi Arif'ti."

Albay Ayıcı Arif Adanalı'dır. Kurtuluş savaşı senaryosuna katılır. Sakarya savaşında dağda bir ayı yavrusu bulur. Yavruyu eğitir, evcilleştirir. Ayı Arif'ten ayrılmaz. Bu nedenle Ayıcı Arif diye ün yapar. Savaştan kısa bir süre sonra hiçbir neden yokken bir de duyulur ki Ayıcı Arif suçlu bulunmuş ve idam edilmiş. Dr. Rıza Nur, "Hatıralarım" adlı anı kitabında, Ayıcı Arif için bir ağıt yakmadığı kalır. Ayıcı Arif'in orduda iyi bir asker ve insan olarak bilinmesi ve aniden idamı sebebi bilinmez. Arif sırlarıyla gömülür.

"Doğal olarak böyle bir yaşam tarzının Mustafa Kemal'in sağlığı üzerinde olumsuz etkileri oldu. Bir doktor ona, "daha az çalışıp içki

içmesini ve ona bakacak biriyle düzenli bir hayat sürmesini" tavsiye etti. Fikrîye Hanım o sıralarda hayatına girdi. Mustafa Kemal'e âşık olan Fikrîye, onun yardıma ihtiyacı olduğunu düyunca hiç düşünmeden İstanbul'dan Ankara'ya geldi. Mustafa Kemal, bu uzak akrabasını evine götürdü. Fikrîye onun tüm ihtiyaçlarını karşıladı. Hastalığında ona baktı, onun metresiydi. (...) Mustafa Kemal, bir süre onunla yaşadı ama çabuk yoruldu. Boyalı kadınlarına, içki arkadaşlarına çabuk döndü."

Mustafa Kemal'in 1922-1924 dönemindeki hayatı, klasik bir aşk üçgenini andırır. Eylül 1922'de Mustafa Kemal, Latife Uşaklıgil (1898-1975) ile tanıştı. Toparlandı.Bir süre hayatını değiştirdi. Latife ile yaşamı Fikriye'yi birdenbire gereksiz, bir yük haline getirdi. Kemal Fikriye'yi 1922'de "tedavi için" Münih>e göndermişti. 14 Ocak 1923'teannesi Zübeyde öldü. Kemal, annesinin ölümünden on beş gün sonra, iki buçuk yıl birlikte yaşadığı Latife ile evlendi. 1924'te Münih'ten dönen Fikrîye, Mustafa Kemal ile bir araya geldi ve ona ne olacağını tartışmaya çalıştı. Ertesi gün Fikrîye, Mustafa Kemal'in evinin arkasındaki bir hendekte ölü bulundu."HAROLD ARMSTONG "Travail'de Türkiye" (Londra), 1925) ve "Gri Kurt, Mustafa Kemal" (New York, 1933).

Mustafa Kemal 10 Kasım 1938'de öldü.

Türkiye Cumhuriyeti Paris Büyükelçiliği'nin iki temsilcisi, mustafa kemal'in pariste ki sefarad yahudi cenaze töreninde.

Atatürk'ün cenazesine tüm din adamları saygı duruşuna geçti. Bir Haham ve Papaz cenazenin başında nöbet tutmayı ihmal etmediler. Dünya sinagog ve havraları özel cenaze törenleri düzenledi ağıtlar yaktılar. Hala Mustafa Kemal'in anısına Türkiye sinagoglarında İzmir marşı, onucu yıl marşı söylenir.

Yıl 1938 Kasım ayı. Dolmabahçe sarayı. Büyük Türk milleti atasına ağıt yakıyordu. Atatürk'ün cenazesini görmek için İstanbullu Türkler birbirini çiğnedi. İzdihamda ölenler oldu. Bu ölenler; 16 yaşında Billun, Bayan ANNA 58 yaşında, BAYAN RONA KİŞNİR, Rona Kişnir'in kızı BELLA, SAİNT BENOİT lisesi öğrencisi PAUL KUNTO ve bayan LEON. Atalarının cenazesine saygı duruşuna katılmak için çıkan izdihamda sıkışıp can verdiler.

Atatürk ve İran Şahı Rıza Pehlevi

Atatürk'ün cenazesinin Anıtkabir'e nakli esnasında çekilen fotoğraf. Ön tarafta devlet adamları. Koruma muhafız alayı ve gerisinde atası için ağıt yakan mahşeri kalabalık Büyük Türk milleti.

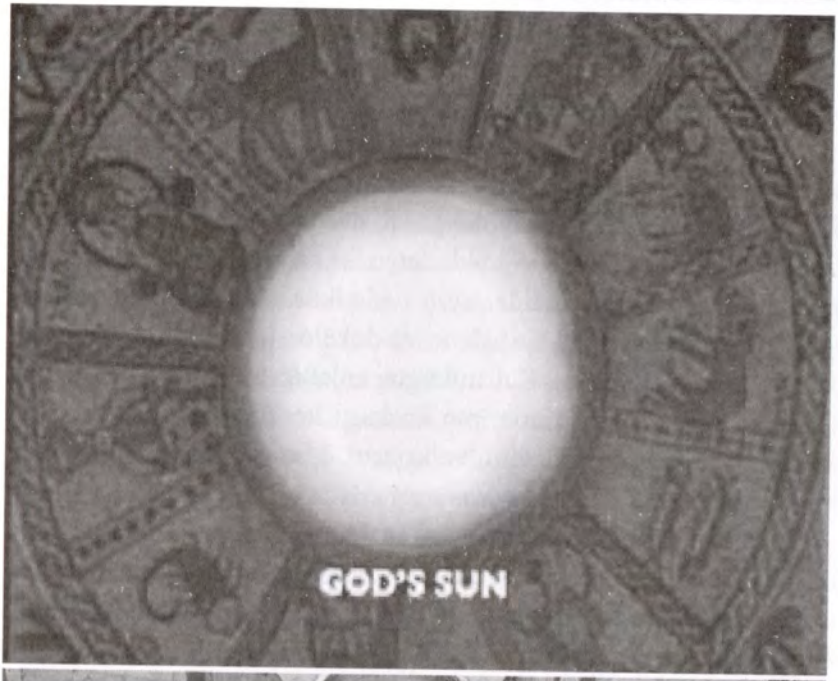

Pagan Yahudi sinagoglarında tanrı güneşin ayeti tavanda yer alır. Atatürk'ün kabir odası tamamen sebtegram yani sekiz köşe güneş ritüeli baz alınarak yapıldı.

BÖLÜM 7

ARAKIN ÇOCUKLARI

MEHMET AKİF ERSOY

Mehmet Akif Ersoy duygusal, dürüst, saf, zeki bir insan. Bu özelliklerinin bedelini ağır ödedi. Suçu iki kattır. Birincisi Müslüman ve tahsilli olması, normalde ölüm nedenidir. Kullanılma kıvamında olduğu için kullandılar. Savaşların ve dökülen kanın kahramanlık olduğunu sandı ağıt yaktı. Kullanıldığını anladığı an isyan etti. Kaçmak zorunda kaldı. Ölüm timlerinin korkusu koskoca bir ülkenin milli marşını yazan adamı küçülttü ve kaçırttı. Mısır'da soluğu aldı. Aç ve sefil yaşadı.

Önce oyuna ve dolduruşa geldi. Abdülhamid'e isyan etti. Birinci Dünya Savaşını savaş sandı. Ağıt yaktı. Yanılgılarının kahrıyla Mısır'da çile doldurdu. İleri yaşlarda Türkiye'ye döndüğünde sefilliği ve kimsesizliği devam etti.

Akif, batı ile doğuyu, Paganizm ile Rahmaniyeti görmüş bir duygu selidir. Fransızcayı Arapçayı iyi bilir. Arnavut olduğunu söylerler. Arnavutların Alban-İskit Türk'ü olduğunu dünya hala bilmiyor. (Bu 4. Kitabımızın konusu)

Mehmet Akif ile Nazım Hikmet her ikisi de kötülüğe zulme başkaldırdılar. Nazım bilinçli isyankâr, Akif duygusal. Nazım kurtuluş diye yutturulanın bir komplonun, kırım olduğunu bildi ve isyanını istiklal harbi destanını yazarak ifade etti. Komünizme sığınarak Soykırım Baronlarına muhalefet etti. Akif geç anladı. Kendini kurtardı. Kölelerin destanını hüznünü yazdı. Nazım istiklal harbi destanında aynısını bilinçli ve şifreli olarak yazdı.

NECİP FAZIL KISAKÜREK

Bahriye mektebinde Fransız ve Amerikan kolejinde okudu, bir süre Fransa'da tahsiline devam etti.

Necip Fazıl, ezoterik teamülden geliyor. Nakşi şeyhi Abdul-

hâkîm Arvasi ile tanıştıktan sonra saf değiştirdi. İslami yamaça geçti. İsyana ek olarak böyle bir değişim, suçunu katladı.

Büyük doğu dergisini çıkardı. "1943'te "dini neşriyat yapmak ve rejimi beğenmemek" suçundan hapse atıldı.

1927'den 1949'a kadar İslami eğitim yasak ve suçtu. Anadolu'da insanların cenazelerini yıkayacak imam bulamamaları üzerine 1949'da İmam Hatip mektepleri açıldı. Bu mektepler büyük ilgi gösterilse de verilen eğitim ölü yıkayıcılığının ötesine pek fazla gidemedi. Açılan İmam Hatip Okulları, tek parti döneminde palazlanan gizli cemaatlerle beraber yapay dindarlığı geliştirdi.

Büyük doğu dergisi gericilik yani irtica suçlaması ile bakanlar kurulunca kapatıldı. Necip Fazıl askerliğini yapmış olmasına rağmen ikinci kez askere alındı. "Allah'a itaat etmeyene itaat edilmez" hadisini büyük doğuda yazdı. "rejime itaatsizlik" suçlaması ile takibe alındı.

Necip Fazıl ikinci askerliği bitince İstanbul'a gelir. Dergiyi bu sefer eşi Neslihan hanımın adına çıkarmaya başladı. Dergide Rıza Tevfik Bölükbaşı'nın şiirini yayınladı. Rıza Tevfik İttihatçı Masonların üstadlığını yapmış bir Yahudi Siyonist idi. Sevr anlaşmasını imzalayan Yahudi sadrazamdır.Birinci dünya savaşı öncesi Balkan ve İstanbul katliamlarının ve Kurtuluş Savaşının birer soykırım operasyonu olduğunu anladı.

Aşırı bir pişmanlık duydu. Bu pişmanlığı ve üzüntüsünü anlatan makaleler şiirler yazdı. Sultan Abdülhamit'e özür ve pişmanlık şiiri yazdı. 1909'dan bu yana oluk oluk kan içen İttihatçılara muhalefet etmeye başladı. Necip Fazıl'ın, eski Siyonist İttihatçı Rıza Tevfik'in şiirini dergisinde yayınlaması hanımı ve kendisi hakkında soruşturma açılmasına neden oldu. Suçu; "Padişahlık propagandası yapmak, Türklüğe ve Türk milletine hakaret"Necip Fazıl ve hanımı Neslihan hanım, bir buçuk ay tutuklu kaldı. Beraat ettiler. Ancak dergi kapatılır. Dergisi kapanan aile geçinmek için evlerindeki eşyaları peyderpey sattılar. Temyiz mahkemesi necip fazıl ve eşi Neslihan hanımın beraat kararını bozdu. Her ikisi de hapse girdiler. İki yıl hapis yattıktan sonra 1951'de demokrat parti affı ile çıktılar.

Bu olaydan sonra Necip Fazıl Kısakürek yazı tarzını değiştirdi. Bu tarihe kadar hep İslam'ı öven yazılar yazıyordu. Faiz, dans, heykel, zina, kumar, içki ve uyuşturucunun yasaklanmasını istiyordu. Baskılardan sonra artık istemenin ötesinde bir şeyler yapmaya başladı. Kabalist Pagan yaşam tarzını dayatanları deşifre etmeye başladı.Bunda hapishane arkadaşı Cevat Rıfat Atilhan etkili oldu.

Necip Fazıl, fuhuş, kumar ve uyuşturucuya karşı çıkmakta çok haklı idi. Cephede öldürdükleri Müslüman Türklerin kadın ve kızlarının genelevlerine girmelerini teşvik ettiler. VESİKA adı altında fahişlere bir kimlik ve ünvan da tanzim ettiler. Fakat ülkede fuhuştan mütevellit oluşan frengi ve belsoğukluğu hastalığı her yeri kasıp kavuruyordu. M. Kemal dahi belsoğukluğu yani gonokok hastası olmuştur.

Demokrat parti döneminde Büyük Doğu dergisinin 54. Sayısı dağıtılamadan el kondu. Necip Fazıl tutuklandı. 19 gün sonra serbest bırakıldı. 1957'de tekrar tutuklandı. 8 ay hapis yattı.

1960 yılında Türkiye'de Müslümanlara karşı darbeler furyası başladı. Yahudi generaller her beş on senede bir darbe indirip Müslümanları sindirdiler. Yahudi General Cemal Madanoğlu 1960'ta darbe yapınca ülkede tüm Mason ve Yahudi karşıtları tutuklandı. Necip Fazıl evinden alındı. Suçu olmadığı için mahkemeye verilmedi. Balmumcu Askeri garnizonda beş ay tutuldu. Bu zaman zarfında bir suç bulup buluşturdular. İstanbul Topbaş cezaevine koydular. Burada bir yıl hapis yattı.

Necip Fazıl yine rahat durmadı. Yazmaya devam etti. Bu sefer yine Padişah taraftarlığı suçu işledi. "Vahdettin vatan haini değil, büyük vatan dostu" kitabını yazdı.

Ülkede darbe olmuş İsrail ve Yahudiler ülkeye kayıtsız şartsız egemen olmuşlardı. Necip Fazıl ve benzeri Müslümanların ferdi çalışmalarından korkmaz oldular. Ülke her yerde Mason ve Ölüm Timlerinin organize güçlerince kuşatılmıştı. Necip Fazıl'ı Müslümanların gazını alan bir sibop olarak gördüler ve dokunmadılar. Taa ki 1980'de Yahudi General Kenan Evren ve arkadaşları darbe yapana kadar. Müslüman gençler her darbeden sonra biçiliyor ve işkence görüyorlardı. 1980 darbesinden sonra işkence ve zulmün dozu zirve yaptı.

Necip Fazıl Kısakürek'i 76 yaşında 8 Temmuz 1981'de darbe timleri tutukladı. Bu sefer suçu ve suç nedeni daha büyümüştü "Atatürk'e hakaret etmeye meyilli olmak" suçundan hüküm giydi. Mahkûmiyeti uzun sürmedi. İki yıl sonra Mayıs 1983'te hayatını kaybetti.

CEVAT RIFAT ATİLHAN

Şam mutasarrıfı Rıfat Paşanın oğlu. Harbiye'yi bitirdi. Balkan savaşında esir düştü. Daha doğrusu teslim edildi. Balkanlarda İttihatçı Müslüman düşmanı çeteler Balkan milletleri maskesini kullanan Yahudi çetelerle organize çalıştılar. Cevat iki yıl çetelerin elinde esir kalır.

Birinci dünya savaşında Filistin cephesine atandı. Burada İngilizlere karşı tek direniş ve savaş Gazze müdafaasını yaptı. Bu cephe yani Kanal Hareketi Sina Kırımı Filistin ihanetinin dışında tek mücadeleyi bu adam yaptı.

Milis Generali unvanı verdiler. Cevat Rıfat Atilhan tam anlamı ile bir arak çocuğudur. İki arada bir derede kalmıştı. Mason İttihat Terakki kullandı. Çizmeyi aşınca baskılandı. Mason Soykırım Baronları kendilerine gerçek anlamda muhalefet edenleri sürer, hapseder veya öldürür.

Cevat Rıfat Atilhan Filistin cephesinde İngilizlerin, Almanların, İttihatçı Yahudilerin ve bölgeye yerleşen Yahudi nüfusun ihanetini gördü.

Savaş sonunda İngiliz Tapınakçılar, İttihatçı Mason Tapınakçıların bir kısmını Bekir ağa bölüğünde ağırladı, koruma altına aldı. Cevat Rıfat Atilhan'ı da aldılar. Bekir ağa bölüğüne alınanlar sözde mahkûmdu. Gerçekte çoğu, İngiliz dostlarından görev bekliyor, kendilerine vaat edilen cennete çiftlik ve servetin hesabını yapıyorlardı. Cevat Rıfat Atilhan, Bekir ağa bölüğünde idamla yargılandı. Bir şekilde beraat etti. Kuvâ-yı Milliyeci Baronlar, Atilhan'ı son kez bir daha kullandılar. Kurtuluş savaşında Amasra Sakarya bölgesi komutanı yaptılar. Bu bölgede Fransız istilasına gerek yoktu. Kuvâ-yı Milliye güçlerinin sığınak bölgesi idi. Kuvâ-yı Milliyeciler, ölen cesetlerini dahi bu bölgeye getirdiler. Kefken mezarlığı bu gömülerden biridir.

Almanya'da Hitler parlayınca Hitler'in Yahudi karşıtı olduğunu sandı. Hitler Yahudilere karşı değil Musevilere karşı idi, yani rahmanilere karşı! Hitler'in kendisi ve kurmayları gerçekte Yahudi idiler. Artı Pagan İllüminati üyesi idiler.

1942'de Hitler yanlısı bir hükümet kuracağı ayaklanacağı iddiası ile Rami kışlasında yüzbaşı iken tutuklandı 11 ay tutuklu kaldı. Beraat etti.

Sivil hayatına yazarlıkla başladı. Tek parti yönetimine karşı ilk muhalefet partisinin üç kurucusundan biridir. Nuri Demirağ, Cevat Rıfat Atilhan, Hüseyin Avni Ulaş MİLLİ KALKINMA PARTİSİ'ni kurdular. İnsanlar bu partinin adını dahi duymadılar. Parti kurulduğu gün sahipsiz kaldı.

Yapay ve Sahte demokrat parti kuruldu. Bu partiyi kuran Alliance İsrail mezunu Yahudi Celal Bayar. 50 yıllık İttihatçı ve CHP'li bakan ve başbakan, bir günde CHP'ye muhalif oldu parti kurup başkanı oldu. Yapay ve sahte idi. 1950'den bu güne CHP hep muhalefette kaldı ama hep muktedir oldu.

Cevat Rıfat Atilhan 1947'de Türk Muhafazakâr Partisi'ni kurdu. Necip Fazıl Kısakürek tarafından kurulan Büyük Doğu Cemiyeti'nin genel başkan yardımcılığını üstlendi. Partisi kapandı. Bu doğaldı. Her yer, her mekân Masonların tapusunda idi.

1951 de İslam Demokrat Partisini kurdu. Mahkeme kısa sürede kapattı.

1952'de Vatan gazetesi başyazarı Ahmet Emin Yalman Malatya'da öldürüldü. Bahane hazırdı. Ve Atilhan tutuklandı.Tutuklu yargılandı. Beraat etti. 18 ay yattı.

74 kitap yazdı. Bu kitapların çoğu, birinci dünya savaşı öncesi ve sonrasında bu topraklarda yaşanan tüm komplo ve tuzakların, katliamların kısmen de olsa,iç yüzünü kaleme alan Rum ve Ermeni vatandaşların dokümanlarının yansıması idi. Bunlar tefrika halinde yayınladı. Yalnız çalışması, artı çevresinde okuyan elitlerin hemen hepsinin beyaz kripto olması, sürekli ezilmesine neden oldu. Tüm bu zorluklara rağmen haksızlığa isyan edenlere bir umut ışığı ve can suyu oldu.

NAZIM HİKMET

Yahudi veya sentetik Yahudi Aydınlar yani aklın köleleri için Nazım Hikmet önemlidir.

Çünkü o bir Sabetayist Pagan veya Yahudi Borzecki'nin ve Karl Detroit'in torunudur. Yeniliğe açık modern insanların torunu!!!..ezber ve yalan tarihe göre böyle... Nazım Müslüman değildi, komünistti. Ama Müslümanlara reva görülen zulüm ve kırıma isyan eden adam oldu.

Müslüman aydınlar, Soykırım Baronlarının beyinlerine enjekte ettiği zehirlerin etkisi ile kafa sallayıp kahramanlık türküleri ezberlerken Nazım'ı anlamadılar. İstiklal Harbi destanının ne anlama geldiğini anlamadılar, anlamaya gerek duymadılar. Onlar için akletmek ayıp gereksiz ve günahtı.

İçi ve beyni boşaltılmış yapay din adamları sürekli bağırarak söylüyor; "Hıristiyanları Musevileri dost edinmeyin". Oysa Kur'an, "Hıristiyanları, Musevileri veli edinmeyin" diyor. Dost ve veli çok farklı kavramlar.

Tüm cemaatler, tarikatlar, okullar Kuran'ı anlamayı, idraki, katletmek için yarıştılar. Sonunda beynini askıya almış kafa sallayıp ne dediği anlaşılmayan bir Müslüman aydın çıktı ortaya. Dostu, kimsesi ve beyni olmayan aydın.

Nazım Hikmet komünist veya solcu, o onun problemi veya kazancı, ama benim için yazdığı İstiklal Savaşı Destanı, ulaştığım derin bilgi ve doğruların noteri oldu. Yüz yıldır Müslümanın göremediğini o, o günden görmüştü. Kitabımızın Kurtuluş Savaşı bölümünde Nazım'ın şiirlerinden bölümler aldım. Bu hazin sarmalın anlaşılmasında sanırım yardımcı olacaktır.

Dünyada Kurtuluş Savaşları, bir komplo, bir tuzak, bir soykırımdır.

Nazım o günlerde bunu gören ve yazan tek adamdır. Müslümana kötülüğü reva görenlere muhalefet etti, hapis yattı, sürgün yedi. Belki yağmurdan kaçarken doluya tutuldu ama en azından safını belli etti.

SABAHATTİN ALİ

Nazım Hikmet'in, Ali Fuat Cebesoy'un kuzeni. Üçü de aynı dedenin torunları. Dedeleri, ihanetinden dolayı Osmanlı'nın linç ettiği Carl Detroit, Çocukluk adı Jülien Dittrich. Ali Fuat Cebesoy, dedesinin intikamının peşinde koştu. Katliamlara Baronluk yaptı. Filistin'de Osmanlı'yı İngiliz'e teslim etti. İhanet etti. Kurtuluş savaşında Kuvâ-yı Milliyeyi yönetti. Kuzenleri Sabahattin Ali ve Nazım Hikmet isyanı, dürüstlüğü, mazlumların tarafını seçtiler. İmanlarından taviz vermediler ama zulme karşı dik durdular.

Sabahattin Ali, Türkiye tarihinde gerçek demokrasinin, sosyalleşen ve doğrudan demokrasinin bayrağıdır, önderidir.

Hep aynı sözü tekrar etti. "ÂDEMİ MERKEZİYETÇİLİK." Yani insan merkezli olmak. Gerçek demokrasinin, insan doğasına uygun en güzel tarifidir.Gerçek demokrasiyi istedi; tek suçu buydu. Demokrasi maskesi takmış modern çağdaş Soykırım Baronları, onu bunun için hapse attılar. Sinop hapishanesinde "Çırpınırdı Karadeniz" şiirini yazdı. Beste yapıp kullandılar. Özünü sözünü anlamadılar, anlamak istemediler. Masonik oligarşi; sahte demokrasiye karşılık, gerçek demokrasiyi isteyen bu adamı hedefe koymuştu. Hapis yattı. Öldürüleceğini anladı. Korktu. Yurt dışına kaçmak isterken pusuya düşürülüp hudutta kurşuna dizildi.

ORHAN KEMAL

Azime halanın oğlu. Dayısının oğlu Niyazi amca. Adana'da varoş mahallesi Cemal Paşada komşumuzdu. Azime halanın evi hergele yoluna yakındı. Niyazi amca (Niyazi Üzel)babamın iş arkadaşı. Evimize ailece gezmeye gelirlerdi. Namazında niyazında bir adamdı. Gerçek dönme idi.

Özel de olsa yazmamda fayda var. Niyazi amcanın babasına ve halası Azime teyzeye her Yahudi'ye olduğu gibi Ceyhan'da binlerce dönüm arazi vermişler. Niyazi amca döneklik belirtisi gösterince verdikleri araziyi geri almak isterler ve alırlar. Halası yani Orhan Kemal'in annesi Hacer hanımın kocası yani Orhan Kemal'in babası Abdulka-

dir Geylani de milli duruş sergileyen bir adamdır. Sürgün edilme veya idam tehlikesi vardır. Ailece Ceyhan'daki binlerce dönüm arazi ellerinden alınır. Bir ailenin adını Üzel'e çevirip araziyi onların üzerine geçiriyorlar. Orhan Kemal'in babası Abdulkadir Kemali Bey Cumhuriyetin ilk Adalet Bakanıdır. Eski Kirmastı yani şimdiki Kemal Paşa kaymakamıdır. Kemali bey İttihatçı kurmaylarla beraber, İstanbul'da Bekir ağa bölüğünde koruma altına alındığında, milli mücadeleyi savunan tek garibandı. Bekir ağa bölüğünde Osmanlı tebaasına katliam yapan İttihatçılar, İngiliz dostlarından görev beklerken Kemali bey gerçek bir milli mücadeleden bahseder. Bu garibanlığı Cumhuriyet kurulunca da devam etti.

Bir ara Osmanlıyı yıkan zevatın önemli bir kısmı sırlarıyla idam edildi. Kemali bey her ne kadar Cumhuriyet döneminde bakan yapılmış olsa da derin sırların adamı olmadığı için dışlanır. Sürgün edileceğini anlar.

Belki de idam edilecekti. Sürgün kararı çıkmadan 1932 yılında Suriye üzerinden Lübnan'a kaçar. Arkadaşları ile Suriye sınırına geldiği zaman sınırdaki askerleri görürler. Üstleri başları düzgün, kravatlı, şapkalı, ne de olsa bakanlık yapmış adam. Yanlarında uzun metreler getirirler. Askere, "evladım biz Ankara'dan geliyoruz sınırda ölçüm yapacağız" derler. Ölçüm yaparken askerler uzaklaşınca kaçarlar. O günler İsrail devleti kurulmamış. İsrail korumak için sınıra mayın döşenmemiştir. 1956 da döşendi.

Kemali bey, Lübnan'da yarı aç yarı tok yaşamını devam ettirir. Adana'da kalan oğlu Orhan Kemal, Annesi Azime halayı ve kız kardeşi Zeliha'yı geçindirmek için hamallık, ırgatlık yapar. Bir ara Lübnan'a babasının yanına gider. Bir lokantada bulaşık yıkar. Türkiye'ye döndüğünde Çukobirlik çırçır fabrikasına girer. Anne tarafından tüm mal varlığına el konalı çok olmuştur.Aynı akıbete kuzeni Niyazi amca da uğrar.

Niyazi amca da Sümerbank fabrikasına girer. Niyazi amcaya kaybettiği toprakları hatırlatınca, "haram maldan hayır gelmez" sözünü iyi hatırlıyorum.

Orhan Kemal Aristokrat bir baba ve annenin çocuğu olarak yaşadıklarını kaleme almaya başlar. Romanlarını yazar.

Niyazi amca Müslüman olmuştu. Orhan Kemal'i sevmezdi. Ben çocuktum, kimse Orhan Kemal'in adını bilmezdi. Niyazi amca Raşit derdi. Komünist derdi. Daha sonradan Raşit'in Orhan Kemal'e dönüştüğünü öğrendim. O zaman kripto dönme Sabetay nedir kimse bilmezdi.

Orhan Kemal ezoterik bir aileden gelse de bir goyim gibi yaşadı ve öldü. Aristokrat teamülden gelen bir ailenin çocuğu goyimlerin nasıl bir yaşam sürdüğünü anlatabilirdi. Orhan Kemal önemli idi. çünkü Çukurova'da Müslüman kölelerin, yani ben ve ailemin çektiği acıları zulmü yazdı.

Orhan Kemal'in babası Kemali beyin Adana'da evi. Osmanlı'dan kalma, hala yıkılmadı.

YAŞAR KEMAL (Kör Yaşar) - Kemal Yaşar Gökçeli

Yaşar Kemal'in babası Sadık Ağa. Annesi "Nubar Garı" mahallede öyle ün yapmış. Baba ve anne Van Ercüş'ten gelmişler. Kuzeni Ahmet Utlu Kadirli'de oturuyor. 2023 itibarı ile Ahmet amca 95 yaşında yayla komşum, onun bire bir verdiği bilgilere göre. "Yaşar Kemal'in babası Sadık, Sadık'ın kız kardeşi Hacer, Ahmet amcanın annesi. Yaşar Kemalin annesinin adı "Nubar garı" (Kadirli'de mahallede adı ve unvanı) Van'dan seferberlik vakti yani 1915 yılında Osmaniye yakınında Hemite köyüne gelir yerleşirler. Sadık Hemite'ye gelince köylü aç perişandır. Erkeklerin hemen hepsi cephede. Ziraat yapacak kimse yok. Sadık ağa Hemite köyünde aş evi kurar. Tüm köylü akşam Sadık ağanın evinde karnını doyurur evine gider. Hemiteliler hayret içindedir. "Van'dan gelen bir Kürt, ağa oldu herkesi doyuruyor, derler."

Seferberlik döneminde en karlı iş SS çetesi yani kırım çetesi olmak ve sivil öldürmektir. Sadece o gün için değil bu meslek on yıl sonra büyük bir servet ve tapu zenginliği getirecektir. Sadık ağanın geldiği Kömüs ve Arnis Ermeni köylerinde Ermeni kalmaz. Çukurova dâhil tüm Anadolu'da Ermeni'yi ve Türk sivilleri öldüren anında zengin olur. Cumhuriyet kurulunca da tüm toprakları şehir merkezlerini üzerlerine tapulayıp ağa, bey olurlar.

Sadık ağanın, Ermeniler'in temizlendiği sene, Van'dan gelip Hemite'de ağa olması düşündürücüdür.Sadık ağanın hanımı "Nubar Garı" Ermeni'dir. Yani "Sarı gelindir", sarı gelin normalde Kiliseden çıkar. "Nubar Garı" ihtimal ki Mezbahaneden Soykırım Timlerinden kurtulmuş veya ayrılanlardandır. Ailede kendinden başka kimsesi yoktur.

Yaşar Kemal'in babasını Yusuf adında bir evli yetişkin, camide hançerleyerek öldürür. Yıllar geçer Yaşar Kemal babasının intikamını alır. Bu olaylar dizisi iyi bilinen ama karanlıkta tutulan bölümdür. O dönemde karanlık yönü olan çok insan vardır.Bu konuda genel bilgi verelim; 1909'dan sonra yargı denen mekanizma sadece goyimlere çalışsa da seferberlikten sonra hiç kimse için çalışmadı. Bunu nedeni Komitacılar, daha sonra Teşkîlât-ı Mahsûsa, daha sonra Kuvâ-yı Mil-

liye adı verilen Yahudi çeteler ülkenin tek hâkimi idiler. Ve işleri sivil öldürerek zengin olmak etnik temizlik yapmaktı. Bu arenada birçok insan öldürdüler hiç sorgulanmadı tutuklanmadılar. Yusuf'un, sadık ağayı öldürmesi Yaşar Kemal'in babasının intikamını alması bu dönemin eseridir. Uzun yıllar Kuvâ-yı Milliyenin Anadolu'da Müslüman Hıristiyan öldürme hakkı ve uygulaması devam etti.

Yaşar Kemal çocukluk yaşlarında öksüz ve yetim kalır. Halasının kocası Necip ağa (komşumun babası) sahip çıkar. Yaşar'ı Adana'ya ortaokula yazdırır. İki sene ortaokulda okuyan Kemal üçüncü seneyi okumadan terk eder. İki sene okumasına rağmen açılan eğitmenlik sınavını kazanır Bahçe ilçesinde bir süre öğretmenlik yapar.

Yaşar Kemal, öğretmenliği bırakır. Ailesini ve kendini geçindirmek için çeltik ve pamuk tarlalarında çalışır. Tahsilli olduğu için bir daktilo alır Kadirli adliyesinin önünde arzuhalcilik yapmaya başlar. Cumhuriyetle beraber zirve yapan ağalar sultası ve Sefiller sürüsü saflarını belli etmeye başlamıştır. Kurulan sistem hep ağalara çalışmaktadır. Hakkını aramak için adliyeye gelen köylüler için Yaşar Kemal rehberlik yapar. Onlar için dilekçeler yazar. Bu durumdan rahatsız olan ağalar cuntası (hemen hepsi eski çete sivilleri katleden gizli Yahudi katiller gurubudur) Kemal'i adliyenin önünden zabıta aracılığı ile kovdurur, dövdürürler. Bir gün Kemal ilçeye milletvekilinin geldiğini duyar koşarak gider. "Efendim ben adliyenin önünde arzuhalcilik yapıyorum, dilekçe yazıyorum, evimi geçindiriyorum. Zabıtalar beni kovuyorlar" der. Milletvekili Kemal'e güvence verir. Kemal rahat işini yapmaya başlar. Kemal gariplerin hakkını arayan dilekçeleri yazmaya devam eder. Ağalar hep beraber Kemal'e iftira atarlar. O günlerin en popüler suçu "komünist olmaktır" ağalar hep bir ağızdan Kemal'in komünist olduğunu söylerler. Kemal eli mahkûm hapis cezası alır. Kozan ceza evine girer. Cezaevinde uzun boylu güçlü kuvvetli Kemal, adeta koğuş ağasıdır. Hapishaneye Kadirli ağalarından bir gurup suçlu olarak koğuşa düşerler. Kemal için büyük fırsat doğmuştur. Kendisine iftira atan ağaları teker teker evire çevire döver. Hapisten çıkınca Kemal adliye kapısına, küskündür. Tahta bavulunu alır İstanbul'un yolunu

tutar. Hapishanede tefekkür etmiş hatıralarını yazmıştır. Bavul yazılı kâğıt doludur. İstanbul'a gelince dönemin en büyük gazetesi Cumhuriyet'in kapısına mitili serer. Gazetede çalışmak istediğini söyler. Otel parası yoktur. Gazetenin karşısında yer yapar, orda yatıp kalkmaya başlar. Gazete bu gariban pejmürde adama itibar etmez. Kemal ısrara devam eder. Sonunda gazetenin matbua bölümünde işe alınır. Kemal artık çalışan aylık sahibidir. Sokaktan alır Küçük Çekmece 'deki basın sitesine yerleştirirler. Kemal artık sınıf atlamıştır. Goyimlerin sınıfından, ezoteriklerin yani ağaların sınıfına yükselmiştir. Ama bu ağalar, toprak, mal, mülk ağası değil beyin ağasıdırlar.Kemal'deki cevheri görürler, anılarını hikâye eden Kemal, Yaşar Kemal olur. "İNCE MEMET"le şöhreti zirve yapar. Hürriyet gazetesi "İnce Memed"i tefrika eder. En büyük şansı ise Polonya asıllı İskit-Saka Türkü Matilda hanımla evlenmesidir.

Yaşar Kemal gençlik yıllarında sık sık Kastabala antik tiyatrosunu ziyarete gelir. Kastabala antik şehri tiyatrosu evine yakındır. Burada sık sık âşıkların atışması ve ağıtları okunur. Tam bir sosyalleşme ve eğlence merkezi olur. Bu tiyatroda âşıkların sözleri Kemal'in ruhunda birikir. Kendisinin de saz çaldığı söylenir. Kastabala antik tiyatrosu 2500 yıl önce sosyalleşmek, dost olmak, eğlenmek için yapılmış bir tiyatrodur. Kastabala 2500 yıl sonra Yaşar Kemal'in ruhunda canlanır.

"Annesi İsmail Ağa'ya şöyle öğütler: Bir de senden dileğim, oğlum, o kasabaya gidersen, o Ermenilerden kalma evleri, tarlaları kabul etme. Sahibi kaçmış yuvada, öteki kuş barınamaz. Yuva bozanın yuvası olmaz. Zulüm tarlasında zulüm biter." (Yaşar Kemal, Yağmurcuk Kuşu, s.95.) Yaşar Kemal'in bu mısralarındaki sırrı ve doktrini çözen doğru tarihi öğrenir. Tarih diye dayatılan masa başında uydurulan yalanlar süslü ceset torbasıdır.

Matilda hanım, Sibirya'dan Polonya'ya, Polonya'dan Türkiye'ye gelen İskit hanımefendisidir.Dünyanın en zeki insanları buradan çıkar. 7 dili konuşur. Diğer eşinden oğlu Roji Türkiye'ye gelir. Yaşar Kemal nüfusuna alır. Adını Reşit koyarlar. Matilda hanım ölmeden bir mek-

tup yazar. Mektubun öldükten sonra açılmasını ister. Matilda ölüm yatağında beklerken avukatı mektubu ailenin huzurunda açar. Mektupta Kelime-i Şahadet yazılıdır. "Bunu söyleyemezdim. Bana zarar verirlerdi" diye yazar. Evet, Türkiye'nin ünlü bir yazarının hanımı korktuğuna bakın. Masonik cunta, Masonik mafya, Masonik kuşatma, Masonik kırım timleri nerelere kadar ulaşmış nerelere kadar kuşatmışlar!..

UĞUR MUMCU

Talabani'ye numarası silinmiş kalaşnikof silahları götürdüğü teslim ettiği yazılı imiş. Aynı iddiayı yıllar sonra Ergenekon zanlısı haham Tuncay Güney de dile getirdi. Suikasttan sonra tüm katmerli kadoşlar Mumcu'nun katilini bulacaklarına dair namus yemini verdiler. Mumcu'nun eşi Güldal hanımı İzmir'den milletvekili yaptılar. Bu jest o denli işe yaradı ki, cinayetin üstüne gül dikti.

Tapınakçı tiyatrosu. Tapınakçı Masonlarda Zavallı bir adam. Kalbi temiz ve sağlam. Saf mı saf. Temiz mi temiz. Türkiye siyasi tarihinin en hızlı dönen siyasetçisi Hüsamettin Cindoruk'un, katmerli kabalist Emin Çölaşan'ın kuzeni... yani aynı teamülden geliyor... kuzenleri yerleşik düzenin köşküne oturmuş her gün bal kaymak yerken, Uğur Mumcu yerleşik düzenin zulmüne işkencesine isyan eden adam. İşe solculukla başladı. Solcuların katil, Mason tarikatçılara çalıştığını görünce isyan etti;

"Bunun adı solculuk mu? Yoksul erlerin üstüne kurşun yağdıran. Banka soyan eşkıyalık mıdır solculuk? Böyleyse, yerin dibine batsın böyle solculuk... adam öldüren, cinayet işleyen solculuğun hainlik, katillik ve halk düşmanlığı" olduğunu yazdı

Hep ezilenlere, yerleşik düzenin paletleri altında kalanlara yandı ağladı. Onlardan oldu bir türlü rotasını bulamadı. Yapay emekçilere takıldı hayal kırıklığına uğradı. Yapay demokrasicilere takıldı. Tuzağa düştüğünü anladı isyan etti..

"İşçisiyle, köylüsüyle, öğrencisi, öğretim üyesiyle, askeri ve sivili ile okumuşu ve okumamışı ile yurttaşların kanını bu ölçüde sorumsuzca akıtan bir başka 'çok partili hayat' var mı yeryüzünde?"

Aşk ile şevk ile desteklediği Cumhuriyetçilerin milliyetçi baronlarını tekzip etti... olmadı tutmadı.... Akıllıların değil, kendi aklının kölesi oldu kendi aklını iradesini kullandı. Hep ondan kaybetti...

"Bunun adı milliyetçilik mi? Savcıları, yargıçları, üniversite öğretim üyelerini, emniyet müdürlerini öldüren, yurttaş kanı içen canavarlık mıdır milliyetçilik? Böyleyse, yerin dibine batsın böyle milliyetçilik..." dedi.

Hukuk okudu. Kanunları, yasakları, hapishane duvarlarını hukuk diye okutan duvarların içinde okudu. Tam askere gitmek üzere iken, 1972 askeri muhtıra darbesine muhalefet eden bir makale yazdı. Anında Mamak askeri cezaevinde tıktılar. Bir yıl yattı. Aslında 7 yıla mahkûm edilmişti. Yargıtay kararı bozunca bir yılla kurtuldu. Yedek subay olarak askerlik yapması gerekirken suçlu olduğu için Ağrı Patnos'ta sakıncalı er olarak iki yıl askerlik yaptı.

Sürekli komünist Sabetayistlerin gaz alan gaz veren medyasında yazdı. Haksızlığa yalanlara ve yanlışlara karşı mücadele ediyordu. Ama hiçbir zaman iki kampa ayrılan guruplar arasında danışıklı ateşe benzin taşıdığının farkında olmadı. Olduğu an sonu geldi.

Türkiye'nin 7 gizli tanrısından biri olan İlhan Selçuk'un gölgesi oldu. Beraber yazdılar. Uğur Mumcu yapay Türkiye arenasında kendini arayan adam oldu. Sosyal ve siyasi yapının köklerini kaynağını aradı.

PKK Kürt işçi partisi yani komünist Yahudi partisi idi. Bu partiyi küreselci Siyonistler kurmuştur ve kullanıyordu. Aynı PKK gün geldi komünistlikten Kürt milliyetçiliğine evrildi. Uğur Mumcu buna da isyan etti.

PKK'nın katliamlarına karşı çıktı. Kürt milliyetçisi bir terör örgütü diye tanımladı. Yapay milliyetçiliğin gerçekte ırkçılığın bir millete boyunduruk takmanın en iyi aracı olduğunu bilmiyordu.

"Kürtler sömürgeciliğe karşı bağımsızlık savaşı yapıyorlarsa ne işi var CIA ve MOSSAD'ın Kürtler arasında? Yoksa CIA ve MOSSAD antiemperyalist savaş veriyorlar da dünya bu savaşın farkında değil mi?"

8 Ocak 1993 tarihli Cumhuriyet gazetesindeki "Ültimatom" başlıklı yazısında ise yakında yayımlayacağı kitabında istihbarat örgütleri ile Kürt milliyetçileri arasındaki bağlantıları açıklayacağını yazdı. Ne gariptir ki, Uğur Mumcu öldürülmeden bir süre önce İsrail elçisiyle görüştü. Görüşme talebi elçiden gelmişti. Bu normaldi. Mossad'la bir pazarlık konusu muydu bilinmez. Yalnız doğru olan bir şey varsa o da 1960'ta Türkiye'nin yönetimini eline alan İsrail Türkiye'de kana kana Müslüman kanı içiyordu. Anarşi, terör, suikast, darbe, soygun, vurgun hepsi Mossad'ın ve içimizdeki gizli Yahudi nüfusun operasyonları idi.

24 Ocak 1993'te bombalı saldırı sonucu hayatını kaybetti. Katliam mekânına ilk defa gelenler yine katiller olmuş. Sözde camları süpürmüşler.

Uğur Mumcu'nun elinde önemli belgeler olduğunu yazan, çizen mahkemede iddia edenler çok oldu. Öldürülmeden önce "Kürt dosyası" adlı kitabını yazıyordu. Bu kitapta TSK kamyonlarını Kürt Yahudisi namusun ölçüsü paradır. Bir Tapınakçı Masonun, bir Masona para konusunda verdiği söz namustur. Müslümanlardaki gibi, aile akdi, eşlerin birbirine sadakat sözü namus değildir. Tapınakçılarda herkes biri diğerinin karısına kızına dolanmayı hak olarak kabul ederler. Bu gizli kutsal kitaplarının öğretisidir.

Organize suç örgütü lideri olarak tanımlanan Sedat Peker 23 Mayıs 2021'de youtube aracılığıyla, Uğur Mumcu suikastının Mehmet Ağar tarafından düzenlendiğini iddia etti. Nasıl bir orta oyunu ki bir ülkenin İçişleri Bakanı bir cinayeti organize ediyor.

Müslümanların henüz bu arenada yeri yok. Gazetelerden TV'lerden bol bol gazel dinleyip kendini avutuyorlar. Bir İçişleri Bakanının altın kaçakçısı bir çeteye başkanlık yaptığı ve bir Cumhurbaşkanı karısının bu kaçakçılığın patronu olduğu konusunu ikinci cildimizde anlatacağız.

Sedat Peker neler söylemiş. "Uğur Mumcu, görüşüne katılırsınız katılmazsınız, bence şehittir. Yahu namuslu adamdı, şerefli adamdı, her şeyden önce dürüst adamdı, neden öldürüldü? Öldürüldüğünde yazdığı yazılara bakın: terörden beslenen terör Lordları, bunun üzeri-

ne çalışma. Hep terör bölgelerinde uyuşturucu tarlaları, satışları olur. Silah ticareti. Uğur Mumcu şehit ediliyor, yanına ilk gelen kim? Katiller en önce gelir: Mehmet Ağar! Eşine diyor ki: 'Ben gıyaben tanıyorum, dünyanın en iyi insanı.' 'Ben' diyor, 'Buradan bir tuğla çekersem devlet aşağı çöker!', bu meşhur sözdür, devletin içinde yaşayanlar bunu bilirler."

Sedat Peker'in açıklamalarının ardından, Uğur Mumcu'nun eşi eski CHP Milletvekili Güldal Mumcu şöyle konuştu.

"Senelerdir, 'Uğur Mumcu Cinayetinin aydınlatılması için kim ne biliyorsa anlatsın, işin ucu kime dokunuyorsa dokunsun.' dedik. Çekin tuğlaları, yıkılsın duvar, altında kim kalırsa kalsın!"

Sayın Güldal Hanım bu tuğlalar yüz yıldır örülüyor. Şimdiye kadar çeken olmadı. Çekmeye meyilli olanlar kocanız gibi hep öldürüldü. Sürüldü hapse atıldı. Yerleşik düzen hep yiğitleri indirdi.

Kim kimin duvarını yıkacaktı, Mehmet ağar Harputlu.

Harput Amerikan kolejini oraya boşuna mı diktiler devasa binalar okullar yaptılar. Amerikalılar Harput'ta, Elazığ'da yaşayan Zazaların karakaşına mı hayrandı. Dünya Yahudi egemenliğine giden yolda dindaşları Pakrudin Yahudileri eğitmek için ordalardı. Soykırım yaptılar yaptırdılar. Kurdukları eğittikleri kadroları ülkenin sahibi efendisi yaptılar. Çete artıkları kendilerine muhalefet edeni söz dinlemeyenleri temizlediler. Bu sefer kitleler halinde değil tek tek temizlediler.

Türkiye PKK terör örgütünün kullanıldığı dönemde faili meçhul cinayetlerinin cenneti halinde dönüştü. Bu cennetin yurt sathında banisi, PKK'nın da patronu MOSSAD, CİA'dır. Bu seferki Kuvâ-yı Milliye yani Ölüm Timlerinin adı jitemdir.

1960'tan 2005'e kadar İsrail Türkiye'yi bir mezbahaneye, beyninden yakalanmış kölelerden oluşan bir kampa, soygun vurgun ve talan edilen bir ülkeye çevirdi. Karşı geleni katletti. Kitleleri terör açlık kıtlık hastalık cinnetle terbiye etti yönetti. 2005'te başarısız darbe planları, 15 Temmuz darbesinin geri tepmesi ile İsrail'in sultası son buldu. Rölantide kaldılar. Ancak yerli İsrailliler hala bir umut tekrar eski günlerin özlemini duyuyorlar.

Yüz yıldır bu milletin düşünme setlerini imha ettiler, hafızasını denize döktüler. Yalan söylediler. Yunanı değil değerlerimizi denize döktüler.Erkekler kemik kafa oldu. Askerlik dediler hayatların baharında sindirdiler dominant yaptılar. Evde kalan zavallı kadınlarda çeyreğin altında akıl ve hafıza kaldı; ben çocuktum yaşlı kadınlar hep tarih anlatırdı. Tarih de sene ay gün bilmezlerdi. Bildikleri üç sene vardı,"KAÇKAÇ" "SEFERBERLİK" "KITLIK" . Bir teyze senin nenen Kaç kaç da gelinlik kızdı demişti. Kaç kaçı Fransızlardan kaçış olarak biliyordum ama öyle değilmiş; İçimizdeki Selanik kökenli Yahudiler, Fransızların korumasında bizi dağlara sürmüşler.

Her sene bayramı yapılan Samsun çıkartması, Meclisin açılması, Cumhuriyetin ilanı hiç biri goyimlerin hafızasında ve tarihinde yer almadı,bilinmedi ilgilenilmedi. Seferberlik sözü dört yıllık zamanı içerir, 1914-1918. Kaç kaç dört yılı içerir 1918-1922. Kıtlık 1940-1945.

1914'te 1922'ye kadar yaşanan furyada Adalet hak hukuk yoktu. Çeteler istediğini katlediyor istediğinin malını ırzını gasbediyordu. Erkekler cephede idi. Bu gelenek 1909'da başladı. 1914'ten 1922'ye kadar zirve yaptı. Hiçbir hâkim, savcı, kadı bir Soykırım Timine Kuvâyı Milliye çetesine ceza veremezdi. Verdiği gün diğer katil gelir onu öldürürdü. 1909 da devleti Yahudi Masonlar ele geçirmişlerdi. 1909'dan sonra çöküş, etnik temizlik, kuruluş dönemi oldu.

Ölüm Timlerince öldürülen Musa Anter'in mezarı. Utanmadan Kürt milliyetçisi diye yazmışlar mezarına. Adam Yahudi kökenli ELROY'un torunlarından. Kürt milliyetçiliği maskesi altında Kürt çocuklarının ölümüne dur demek için uğraş verdi. Canından oldu.

YALÇIN KÜÇÜK

Bu adam gerçek bir inkılap yaptı. Zorla hile ile değil. Kötüleri deşifre etti. İsim bilimi ülkeye getirdi. Türkiye'nin karanlık sosyal yapısını gücü yettiğince aydınlattı. Kendi alanında Profesörlük kimliğini, foseptik çukurundan çıkarıp temizledi.

Her zamanki gibi yapay Müslümanlar, bu adama itibar etmediler. Kafirdir, küfür tek millettir. Önemli değildir dediler. Kitabını okuyan Müslümanlar, roman niyetine okudular.

Yalçın Küçük'ün kendisi de deşifre ettiği kabileden geliyordu. Kendini de deşifre etti.Aklını kullanma ruhsatına, vizesine sahip ezoterikler Yalçın Küçük'e sahip çıktılar. Değerlendirdiler. Yönettiler ve yönlendirdiler.

Yalçın Küçük, kendisine zulmedenleri, hapse atanları, işten atanları bir güzel deşifre etti. Deşifresinde sınır vardı. Bugün bu sınırı aşmış bulunuyoruz. Bu kitap bu aşımın bir bölümüdür.

Yalçın Küçük için Türkiye'de onomostik (isim bilim) in babası diyebiliriz.Her ne kadar gerimizde kalsa da onomostik bilimini Türkiye'de başlatan Yalçın Küçüktür. Onomostik bilimi en az filoloji kadar gerçek tarihe ve bilgiye ulaşmamıza yardımcı oldu.

Yalçın Küçük, kunduzların üzerinden saklanma perdesini kaldırdı.

Kan emici katillerin gerçek kimliklerinin deşifresi için başlangıç yaptı. Her ne kadar ben de aynı dönemde başlasam da isim bilim tekniğini ondan öğrendim. Dostlarım sayesinde evrensel boyuta ve zenginliğe taşıdım.

1972 darbesini yapan Yahudi General Memduh Tağmaç Küçük'ü hapse attı. 1980 darbesini yapan Kenan Evren üniversiteden attı. Hapse girdi. Yalçın Küçük kapıdan kovuldu, pencereden girmeyi başardı.

Hiçbir zaman organize çalışmadı. Çalışamazdı. Kişisel çabalarına rağmen, ülkenin üzerindeki ölü toprağını bir nebze de olsa temizledi. Profesörlük unvanına rağmen, son otuz yılın en güçlü, etkili ve faydalı sosyoloğudur.

Sabahattin Ali, Mehmet Akif Ersoy, Nazım Hikmet, Orhan Kemal Necip Fazıl Kısakürek, Yaşar Kemal, Yalçın Küçük bir devrin isyankârları, gerçek aydınlarıdır. Hepsinin isyanını toplarsak bizi doğru mekânlara taşıyacaktır.

Yalçın Küçük'ün "İsimlerin İbranileşmesi", Yaşar Kemal'in "İnce Memed'i" Orhan Kemal'in "Hanımın Çiftliği" Nazım Hikmet'in "İstiklal Destanı" Necip Fazıl'ın "Sakarya şiiri" Sabahattin Ali'nin "Çırpınırdı Karadeniz" şiiri mapus damının ürünleridir.

Hafif batı müziğinin, Rep müziğinin mısraları da üniversitelerde yazıldı. Kıyaslarsak; üniversitlere "aklın hapishanesi" hapishaneye "üniversite" yazmamız daha doğru olur. Dünyaca ünlü fizik âlimi Albert Einstein, "okul yıllarım hayatımda zamanımı en fazla israf ettiğim yıllardır" der.

Türkiye'nin gerçek aydınlarını, yapay aydınlar, fanatik siyasi saplantılarını tatmin için kullandılar. Senden beden dediler; uzun yıllar kısırlaştırma atölyeleri olarak çalışan üniversitelerden etiket alanlar bu isyankârları cephelerine siper yaptılar.

İsyan edenler yani Masonik jargonun dışına çıkanlar hapse atıldı. Üniversiteden atıldı.Yönetildiler. Yönlendirildiler. Sürüldüler, öldürüldüler.

Aziz Nesin ve benzeri, katil soykırımcıların imanını mermi yapıp yetimlerin üzerine sıkan, katillerin suçunu yetim ve öksüzlere yükleyen, katilleri aklayan gerçek komünistleri ikinci cilt kitabımızda anlatacağım.

Ömür boyu çektiğim acıları, zulüm ve baskıları şiir, roman, ağıt ve kitap yapan, bu uğurda hapis yatıp çile çekenler YAŞAR KEMAL, ORHAN KEMAL, MEHMET AKİF ERSOY, NECİP FAZIL KISAKÜREK, SABAHATTİN ALİ, CEVAT RİFAT ATİLHAN, UĞUR MUMCU, YALÇIN KÜÇÜK tüm soykırım mağdurları ve şehitleri için üç beş mısra yazmayı vicdani sorumluluk hissettim;

ARAKIN ÇOCUKLARI

Mapus damının çocukları...
Azap topraklarının kumruları.
Acıyı şarap yapıp içenler.
Çileyi ilaç diye yudumlarına gömenler.
Onlar Fadıl'ın çocukları.
Soğuk yağmurlu bir havada
Ölümden kaçan baba,
Ağacın altına tummuş
Bir kız Bir oğlan
kaçan, çaresiz babalarına bakıyorlar
Yarı çıplak korku içinde tuman bir baba
Ölüm timi sıkar kız çocuğu düşer
İkinci mermiyi sıkar, oğlan düşer,
baba çaresiz kaçmaktan yorulmuş
Tumduğu yerde evlatlarının düşüşünü görür
Omar ağa, kasap Omar
Üçüncü mermiyi sıkar, baba düşer
yere yıkılır.
modern dünya böyle kurulur.
Kasap omarın patronu gelir
nöbetçi gelir katil başı gelir.
Taaa 10 bin kilometreden
Çocukların cesedinin üstüne dikilir.
Adı İncirliktir adı Amerika'dır.
Olan Kasap Omara olur. Oyuna gelmiştir.
Kullanılmıştır.
Çocuklar hayalet olur gam olur korku olur
Kasap Omarın beynini yakar
Ruhunu mahveder.
Fadılın çocukları
Derenin karanlıklarına sığmadınız
Büyümediniz, gömülmediniz
Ağıt oldunuz, umut oldunuz.
Ağlamadan öldünüz
Gülmeden soldunuz.
Fadıl'ın patikaları dere oldu
Kan göz yaşı doldu.

Yarasa oldu put oldu
Aklın heykelleri yükseldi.

Sakın geceleri Fadıl'a gitmeyin
O meşum dere, o azgın ve acımasız dere.
Geceleri hep ıslak ve loş.
Çocuklar mahşer edildi
Ayaklarından tutup, kafaları kayalara vuruldu
Fadıl'ın azgın sularına atıldılar.
Fadıl deresi, Azap deresi...
Karanlık, ıslak, çıplak ve soğuk,
Sakın ıslak kayalara taşlara dokunmayın
Sabilerin cesedi çıplak bedeninize yapışır.
Bakışları kalbinizi patlatır...
Sakın Fadıl'a gitmeyin...
Sabilerin isyanı sizi yakar kül eder.
Derenin suları hala azgın, hala acımasız,
Öldü sandığınız çocuklar, ölmedi
Hala umud akıyor, umut yağıyor.
Babaların çaresizliğini kalbine gömen çocuklar.
Onları görmeyen, duymayan mankurtlar
Kahredin aklın hapishanelerini

Arakın çocukları, azap deresinin gülleri.
Sizi hep öldürdüler, hep gömdüler.
Hep kullandılar.
İsyanınız yanardağ oldu, görmediler,
Efsane oldunuz duymadılar.
Bildik dediler, yalan söylediler.
Bizdendir dediler, kullandılar.
Gören göz duyan kulak oldunuz.
Hep naz, hep ağıt oldunuz.
Sılaya âşık oldunuz aşkınızı bulamadınız.
Köleler için savaştınız. Köle olamadınız.
Dürüst oldunuz, Dürüstleri ağlattınız.
Emekçi oldunuz, Emekçileri ağlattınız.
Kaçak oldunuz kaçakçıların eline düştünüz.
Aç kaldınız, Kaleminizi dürüm yapıp yediniz.

Beyinsizlere beyin oldunuz, anlamadılar...
Sahtekarlara namus oldunuz, inanmadılar...
Mapus damını mektep yaptınız.
Mektepleri mapus damı yaptınız.
Arakın çocukları...
Hep bizim geçenin romanını yazdınız.
Hep mazlumların şiirini yazdınız, şarkısını söylediniz.
Karşı geçeden kovuldunuz, bizim geçeye gelemediniz.
Kafaları karşı yamaçta, ruhları bizim yamaçta
Arakın çocukları...
Kalenin kara duvarları.
Sinop mapushansinin ağıthanları.
Fadıl'ın intikamı içinizde kaldı.
Müsterih olun... gün ağarıyor,
Fadıl'da "dere geldi", umut akıyor.

Kalk koca oğlan... kalk... Kör Yaşar...
Al intikamını "Sarı Gelinin", "Nubar Garının"
Kalk... Gülsarı... kalk...
Kopar zincirlerini, kır prangalarını...

Uyanın... Sibiryanın yağız süvarileri... uyanın
Uyanın... Kıpçakların altın çocukları... uyanın
Uyanın ... Alahan'ın keşişleri... uyanın
Uyanın Duduk'un çocukları uyanın.
Hep çile, hep acı, hep yarım bıraktınız, gittiniz.

Koşun... kar suyu içen Yörükler koşun...
Koşun Pir Sultanın Aptalları koşun,
Vursun davullar, ağlasın zurnalar,
Kaynasın kazanlar, oynasın rakkaseler
Yırtılsın kefenler, Dikilsin gelinlikler
Kalk Mehmet, kalk Sarıkamış
Kalk... Düğün ateşini yaktım.
Döv harmanını... Yak sönen ocaklarını,
Müsterih ol... İntikamın intikamımdır.
İsyanın, isyanımdır

(Yazen Hoca)

KENE İMPARATORLUĞU-2

Tefecinin, siyasetçiyi ve devleti teslim ve rehin aldığı bir dünyada, akıldan kaçış paraya koşuş tüm kötülüklerin kaynağıdır

SOYKIRIM BARONLARI

ABD başkanları Woodrow Wilson ve halefi başkan William Howard Taft. 1916. Sağda, Adolf Hitler gençlik yıllarında, Avusturya'da Cizvit okulunda Skall and Bones eğitimi aldığı yıllar. Daha sonra soykırım baronlarının örgütü İllimünati (Almanya'da Tlue) tarikatı üyesi olacak... Soykırım ın güzide evlatları...

9 786056 919619